

ଭୂଲ ବିବସ
ବିପଦାକ୍ଷୟ

ଭୂଲ ପ୍ରସାଦ



• ଓଡ଼ିଆ ବିପଦାକ୍ଷୟ
ଦିଅନ୍ତୁ ନିଜ ନିଜ
ପୁଣ୍ୟ ସ୍ଥଳକୁ
ଓଡ଼ିଆ ଶ୍ରଦ୍ଧା...



ବଲାଙ୍ଗୀରରେ ସାଧାରଣତନ୍ତ୍ର ଦିବସ, ୧୯୯୦

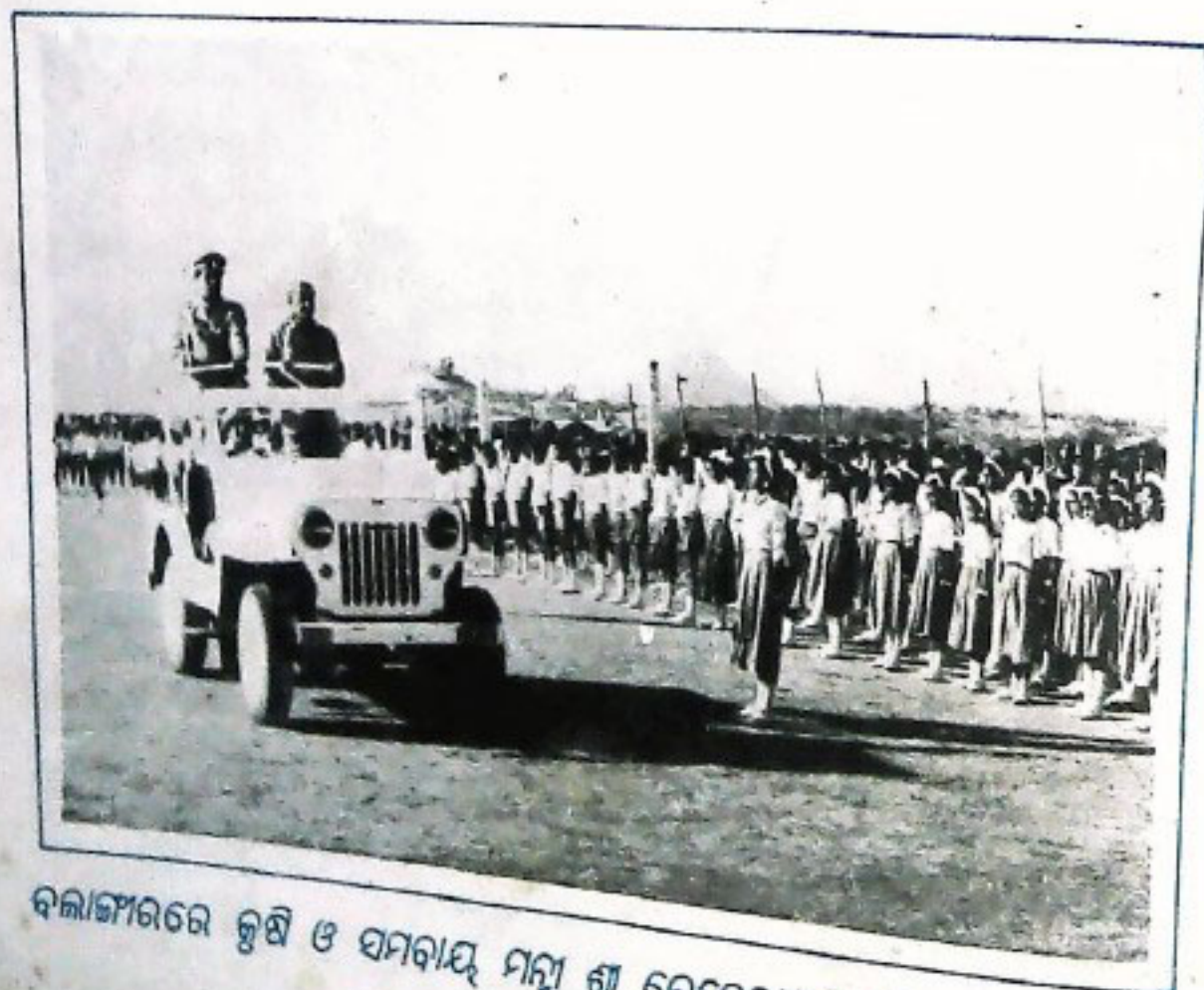

ବଲାଙ୍ଗୀରରେ କୃଷି ଓ ସମବାୟ ମନ୍ତ୍ରୀ ଶ୍ରୀ ବେହେରାଜୀ ପାଠାରେ ପରିଦର୍ଶନ



ମୁଖ୍ୟମନ୍ତ୍ରୀ ଶ୍ରୀ ବିଜୁ ପଟ୍ଟନାୟକଙ୍କ ଶପଥପାଠ

ଉତ୍କଳ ପ୍ରସଙ୍ଗ

ଫାଲ୍‌ଗୁନ/ଚୈତ୍ର ୧୯୧୧ ଶକାବ୍ଦ ୪୭ ଭାଗ ୮/୯ମ ସଂଖ୍ୟା ମାର୍ଚ୍ଚ/ଅପ୍ରେଲ ୧୯୯୦

ସମ୍ପାଦନା ମଣ୍ଡଳ

ନିର୍ଦ୍ଦେଶକ : ଶ୍ରୀ ଅଜିତ୍ କୁମାର ତ୍ରିପାଠୀ
ସମ୍ପାଦକ : ଶ୍ରୀ ବିଶ୍ଵଜିତ୍ ଦାସ
ସହ ସମ୍ପାଦକ : ପ୍ରହରାଜ ସତ୍ୟନାରାୟଣ ନନ୍ଦ
ସମ୍ପାଦନା ସହଯୋଗୀ : ଶ୍ରୀ ଶରତ ଚନ୍ଦ୍ର ସାମନ୍ତରାୟ

ପ୍ରଚ୍ଛଦପଟ

ଶ୍ରୀ ବଳଦେବ ମହାରଥା

ପ୍ରକାଶନ : ପୁରୀ ଓ ଲୋକ ସମ୍ପର୍କ ବିଭାଗ,
ଓଡ଼ିଶା ସରକାର, ଭୁବନେଶ୍ଵର

ବାର୍ଷିକ ଦେୟ : ଟ ୨୦.୦୦
ପ୍ରତି ଖଣ୍ଡ : ଟ ୨.୦୦

Type setting by Phototype Setter process

ମୁଦ୍ରଣ : ଓଡ଼ିଶା ସରକାରୀ ମୁଦ୍ରଣାଳୟ, କଟକ

ଓଡ଼ିଶା ସରକାରଙ୍କ ବହିନି ବାସ୍ୟ, ସରକାରୀ ଯୋଗ୍ୟ ଓ ଅନ୍ୟାନ୍ୟ ସରକାରୀ ଦେୟର ସମ୍ପୂର୍ଣ୍ଣ ବିବରଣ "ଉତ୍କଳ ପ୍ରସଙ୍ଗ"ରେ ପ୍ରକାଶିତ ହୋଇଥାଏ । ଏହା ବ୍ୟତୀତ ଅନେକ ବିଷୟ ସମ୍ପର୍କିତ ଆକାରରେ ମଧ୍ୟ ଏହି ପତ୍ରିକାରେ ପ୍ରକାଶ କରାଯାଇଥାଏ । ସେହି ବିଷୟରୁ ସମ୍ପୂର୍ଣ୍ଣ ଓ ଅନୁମୋଦିତ ମୂଳ ପାଠ ବୋଲି ଚାହିଁବା ଉଚିତ ନୁହେଁ ।

"ଉତ୍କଳ ପ୍ରସଙ୍ଗ" ଓଡ଼ିଶା ସରକାରଙ୍କ ପୁରୀ ଓ ଲୋକ ସମ୍ପର୍କ ବିଭାଗ ରେଫରୁ ପ୍ରକାଶ ପାଉଥିଲେ ପୁଣ୍ୟ ଏହି ପତ୍ରିକାରେ ପ୍ରକାଶିତ ମତାମତ ଓ ବିକ୍ରମାୟା ସବୁ ଛଳରେ ଓଡ଼ିଶା ସରକାରଙ୍କର ବୋଲି ଚିତ୍ତବାକ୍ ଦେବ ନାହିଁ ।

ସ୍ତ୍ରୀ

ଏକ ନୂତନ କାର୍ଯ୍ୟକ୍ରମ ନିମନ୍ତେ ଜନସାଧାରଣଙ୍କର ରାୟ	ପ୍ରଧାନମନ୍ତ୍ରୀ ଭି. ପି. ସିଂହ	୧
ବାଲୁକି ରାମାୟଣରେ କଳିଙ୍ଗ	ଶ୍ରୀ ଗଣେଶ ପ୍ରସାଦ ପରିଜା	୫
ସଂହତିର ବାଧକ ଓ ସୁରକ୍ଷା	ଶ୍ରୀ ଶ୍ୟାମନାରାୟଣ ତିରାଗା	୯
ବ୍ରାହ୍ମିର ମହାନାୟକ : ସୁରେନ୍ଦ୍ର ସାଏ	ଶ୍ରୀ ବିରଞ୍ଚ ନାରାୟଣ ବେହେରା	୧୧
ଓଡ଼ିଶା ଓ ରଜାଯୁକ୍ତ	ଡକ୍ଟର ଗୋପାଳ ଚନ୍ଦ୍ର ମିଶ୍ର	୧୩
ଶବ୍ଦଚକ୍ରବେଧ ଅଭିଧାନ ଓ ପଞ୍ଜିତ ଗୋପନାଥ ନନ୍ଦ	ଡକ୍ଟର ରାଧାଗୋବିନ୍ଦ ଦାସ	୧୬
ଓଡ଼ିଶାର ଧର୍ମଶାସ୍ତ୍ର	ଡକ୍ଟର ଭଗବାନ ପଣ୍ଡା	୧୮
ପ୍ରଜାତନ୍ତ୍ର ରାଜା ବୈକୁଣ୍ଠନାଥ	ଡକ୍ଟର ହରିଶ୍ଚନ୍ଦ୍ର ଦାସ	୨୩
ଭାଷା ଅନେକ ଦେଶ ଗୋଟିଏ	ଶ୍ରୀମତୀ ବିଜୟା ମହାପାତ୍ର	
	ଡକ୍ଟର ଅମୃତଲ୍ୟ ମହାପାତ୍ର	୨୬
ନୀଳକଣ୍ଠଙ୍କ ଦୃଷ୍ଟିରେ 'ସମାଜ ଓ ବ୍ୟକ୍ତି'	ଡକ୍ଟର ଚନ୍ଦ୍ରା ପଟ୍ଟନାୟକ	୨୮
ଏକଧର ପ୍ରତୀକ ସଂସ୍କୃତ	ଶ୍ରୀ ପୂର୍ଣ୍ଣଚନ୍ଦ୍ର ଓଝା	୩୨
ପ୍ରାଚୀନ ଭବନରେ ପଞ୍ଜୀର ସ୍ଥାନ	ଅଧ୍ୟାପକ ସାମାଞ୍ଜଳ ପ୍ରଧାନ	୩୪
ନିର୍ବାଚନ ଫଳାଫଳ— ଓଡ଼ିଶା ବିଧାନସଭା : ୧୯୯୦—		
ପାର୍ଥକ ସ୍ୱପ୍ନ	...	୩୬
ସମ୍ବାଦ ପରିକ୍ରମା	...	୪୩
ଏତିହାସିକ ଦୂର୍ଗ ରାଜବଣୀଆ	...	୪୫
ବିଜ୍ଞାନ ଓ ଅନ୍ଧବିଶ୍ୱାସ	ଡକ୍ଟର ଶରଳେନ୍ଦ୍ର ଲେଙ୍କା	୪୯
ଜଗତ ଜନ ସେବା କରିବା ଅସେ	ଅଧ୍ୟାପକ ଗୋକୁଳାନନ୍ଦ ମହାପାତ୍ର	୫୨
ଓଡ଼ିଆ ସାହିତ୍ୟର ଏତିହାସ ଓ ଅନ୍ତଃସ୍ୱର	ଶ୍ରୀମତୀ ଉଷାରାଣୀ ପଣ୍ଡା	୫୫
ଓଡ଼ିଶା ପୁଲିସର ଅଗତ ଓ ବର୍ତ୍ତମାନ	ଡକ୍ଟର ଲକ୍ଷ୍ମୀଧର ଦାସ	୫୭
ଶ୍ରୀମନ୍ଦିରରେ ପୁଲିସ ବ୍ୟବସ୍ଥା	ଶ୍ରୀ ସଦାନନ୍ଦ ସିଂହ	୬୧
ନେହେରୁଙ୍କ ଦୃଷ୍ଟିରେ ସଂସ୍କୃତ	ଶ୍ରୀ ବଚ୍ଚୁଷ୍ଟ ତ୍ରିପାଠୀ	୬୫
	ଅଧ୍ୟାପକ ସଦାନନ୍ଦ ଦାଶିତ	୭୦

ବନ୍ଦେ ଉତ୍କଳ ଜନନୀ

କାନ୍ତକବି ଲକ୍ଷ୍ମୀକାନ୍ତ ମହାପାତ୍ର

ବନ୍ଦେ ଉତ୍କଳ ଜନନୀ ।

ଶୁଭ୍ରାସନସ୍ତୀ ଶୁଭ୍ର ଭାଷନସ୍ତୀ
ଜନନୀ, ଜନନୀ, ଜନନୀ ॥

ପୁତ୍ର-ପତ୍ନୀୟ-ବିଧୌତ-ଶରୀରା,
ତାଳତମାଳ-ସୁଶୋଭିତ-ତୀରା,
ଶୁଭ୍ର ଚନ୍ଦିନୀକୁଳ-ଶୀବର-ସମୀରା
ଜନନୀ, ଜନନୀ, ଜନନୀ ॥

ଘନ ବନଭୂମି ରାଜିତ ଅଙ୍ଗେ
ନୀଳ ଭୂଧରମାଳା ସାଜେ ଚରଙ୍ଗେ,
କଳ କଳ ମୁଖରୀତ ଶୁଭ୍ର ବିହଙ୍ଗେ
ଜନନୀ, ଜନନୀ, ଜନନୀ ॥

ସୁନ୍ଦରଶାଳି-ସୁଶୋଭିତ-କ୍ଷେତ୍ରା,
ଜ୍ଞାନବିଜ୍ଞାନ-ପ୍ରଦର୍ଶିତ-ନେତ୍ରା,
ଯୋଗୀରଞ୍ଜିତା-ଉଚ୍ଚ-ପବିତ୍ରା
○ ଜନନୀ, ଜନନୀ, ଜନନୀ ॥

ସୁନ୍ଦର ମନ୍ଦିର ମଞ୍ଜିତ-ଦେଶା,
ଶୁଭ୍ରକଳାବଳି-ଶୋଭିତ ଦେଶା,
ପୁଣ୍ୟତୀର୍ଥସ୍ତ-ପୁଣ୍ଡ-ପ୍ରଦେଶା
ଜନନୀ, ଜନନୀ, ଜନନୀ ॥

ଉତ୍କଳ ସୁରବର-ଦର୍ପିତ-ଗେହା,
ଅରିକୁଳ-ଶୋଣିତ-ଚର୍ଚ୍ଚିତ-ଦେହା,
ବିଶ୍ୱଭୂମଣ୍ଡଳ-କୃତବର-ସ୍ନେହା
ଜନନୀ, ଜନନୀ, ଜନନୀ ॥

କବିକୁଳମୌଳି ସୁନନ୍ଦ-ବନ୍ଦ୍ୟା,
ଭୁବନ ବିଦ୍ୟୋଷିତ-କୀର୍ତ୍ତି ଅନନ୍ଦ୍ୟା,
ଧନ୍ୟ, ପୁଣ୍ୟ, ବିର ଶରଣ୍ୟା
ଜନନୀ, ଜନନୀ, ଜନନୀ ॥



• କେଟି କେଟି କଷ୍ଟେ ଆସି ଉତ୍ତର ଗର୍ଭାଗରେ ବସି , ଉତ୍କଳର ଜୟଶ୍ରୀତି ଉତ୍ସାଦନା କରା ,
 କ୍ଷମିତରୁ ଶୈଳଗୁଳି ସଂସାଗତା ପତା ।
 କ୍ଷମିତରୁ ପୁଣ୍ୟ ଶୁଣ୍ୟ ଆଦ୍ୟ ଅବନୀ ,
 ପୁଣ୍ୟପତ୍ନୀ ମା' ମୋର ଉତ୍କଳ ଜନନୀ ,
 ମୋର ଉତ୍କଳ ଜନନୀ ,
 ମୋର ଉତ୍କଳ ଜନନୀ ॥





୧୯୯୦

ଓଡ଼ିଶା ଦିବସ ଉପଲକ୍ଷେ ରାଜ୍ୟପାଳଙ୍କ ବାର୍ତ୍ତା

କଠିନ ଏବଂ ଅନ୍ତରଙ୍ଗ ପ୍ରସ୍ତାସ
ହୃତ ଗୌରବକୁ ପୁନରୁଦ୍ଧାର କରିବ

ଓଡ଼ିଶା ପାଇଁ ୧୯୩୬ ମସିହା ଅପ୍ରେଲ ପହିଲା ଦିନର ମହାନ ଐତିହାସିକ ତାହସ୍ୟ ରହିଛି । ଏହି ଦିବସରେ ତା'ର ଦୀର୍ଘ ଅଭିଳାଷିତ ଲକ୍ଷ୍ୟ ପୂର୍ଣ୍ଣ ହୋଇଥିଲା । ସ୍ୱତନ୍ତ୍ର ପ୍ରଦେଶ ଗଠନ ଆନ୍ଦୋଳନରେ ଏଇ ମାଟିର ସହସ୍ର ସହସ୍ର ଯୋଗ୍ୟ ସଫଳତା ଦୀର୍ଘ ୩୩ ବର୍ଷ ଧରି ନିଜକୁ ଉତ୍ତର କରିଥିଲେ । ସେମାନଙ୍କର ଦୀକ୍ଷିତ ଦେଶପ୍ରେମ ଓ ତ୍ୟାଗପୂତ ଜୀବନ ଆମ ପାଇଁ ପ୍ରେରଣାର ତିରତନ ଉତ୍ସ ହୋଇ ରହିବ । ଓଡ଼ିଶାର ସେହି ନେତୃବର୍ଗଙ୍କ ଉଦ୍ଦେଶ୍ୟରେ ମୁଁ ମୋର ସମ୍ମାନାର୍ହ ଶ୍ରଦ୍ଧାଞ୍ଜଳି ଅର୍ପଣ କରୁଛି ।

ଓଡ଼ିଶାର ସାଂସ୍କୃତିକ ଐତିହ୍ୟ ମୂଲ୍ୟବାନ । ଭାରତୀୟ ସଭ୍ୟତାର ବିକାଶ ପାଇଁ ଏହି ମାଟିର ଗୌରବମୟ ଅତୀତ ଏବଂ ଏହାର ଆଧ୍ୟାତ୍ମିକ ତଥା ବୈଦିକ ମୂଲ୍ୟବୋଧର ଅବଦାନ ତାହସ୍ୟପୂର୍ଣ୍ଣ । ସମ୍ରାଟ ଅଶୋକ ଏଠାରେ ଅହିଂସାର ମୂଳମନ୍ତ୍ର ଶିକ୍ଷା କରିଥିଲେ । ଜୀବନର ସମାପନ ମୂଲ୍ୟବୋଧ ଧର୍ମ ଏବଂ ସେହି 'ଧର୍ମ' ସେ ନିଜେ ପ୍ରଚାର ଓ ଆଚରଣ କରିଥିଲେ । ମାନବ ସମାଜ ତଥା ବିଶ୍ୱ ଶାନ୍ତିକୁ ଏହା ପ୍ରଭାବିତ କରିଥିଲା । ଓଡ଼ିଶାର ବାଣିଜ୍ୟ, ସାହିତ୍ୟ, ନୃତ୍ୟ, ସଙ୍ଗୀତ ଓ କଳା ମଧ୍ୟ ମୂଲ୍ୟବାନ । ଆମର ଅତୀତ, ଗତିଶୀଳ ଓ ଦୁଃସାହସୀ ଜାତି ରୂପେ ଯେ କୌଣସି ଆହ୍ୱାନର ମୁକାବିଲା କରିବା ନିମନ୍ତେ ଲୋକମାନଙ୍କୁ ଅନୁପ୍ରାଣିତ କରିଛି । କେବଳ କଠିନ ଏବଂ ଅନ୍ତରଙ୍ଗ ପ୍ରସ୍ତାସ ହିଁ ଓଡ଼ିଶାର ହୃତ ଗୌରବକୁ ପୁନରୁଦ୍ଧାର କରିବ ।

ଓଡ଼ିଶାବାସୀଙ୍କୁ ଏଇ ସ୍ମରଣୀୟ ଦିବସରେ ମୁଁ ମୋର ଅଭିନନ୍ଦନ ଓ ଶୁଭେଚ୍ଛା ଜ୍ଞାପନ କରୁଛି ।

ଯଜ୍ଞଦତ୍ତ ଶର୍ମା
(ରାଜ୍ୟପାଳ, ଓଡ଼ିଶା)



୧୯୯୦

ଓଡ଼ିଶା ଦିବସ ଉପଲକ୍ଷେ
ମୁଖ୍ୟମନ୍ତ୍ରୀଙ୍କ ବାର୍ତ୍ତା



ଅପ୍ରେଲ ପହିଲା ଦିନ ପାଳିତ ହେଉଥିବା ଓଡ଼ିଶା ଦିବସ ଉପଲକ୍ଷେ ରାଜ୍ୟବାସୀଙ୍କ ପ୍ରତି ମୁଁ ମୋର
ହାର୍ଦ୍ଦିକ ଶୁଭେଚ୍ଛା ଓ ଅଭିନନ୍ଦନ ଜଣାଉଛି ।

ଓଡ଼ିଶାର ବିପୁଳ ପ୍ରାକୃତିକ ସମ୍ପଦକୁ ବିନିଯୋଗ କରି ଆମେ ଆମ ରାଜ୍ୟକୁ ଅରିରେ ଭାରତର ଶ୍ରେଷ୍ଠ
ରାଜ୍ୟରେ ପରିଣତ କରିବା ଓ ଏହାର ଗର୍ବ, ଗୌରବ ଓ ସ୍ୱାଭିମାନକୁ ପୁନଃ ପ୍ରତିଷ୍ଠିତ କରିବା । ଆଜି
ରାଜ୍ୟବାସୀ ଏହି ମହାନ ସଂକଳ୍ପ ନିଅନ୍ତୁ ।

ବନ୍ଦେ ଉତ୍କଳ ଜନନୀ

ବିଜୁ ପଟ୍ଟନାୟକ
(ମୁଖ୍ୟମନ୍ତ୍ରୀ)



ଏକ ନୂତନ କାର୍ଯ୍ୟକ୍ରମ ନିମନ୍ତେ ଜନସାଧାରଣଙ୍କର ରାୟ

ପ୍ରଧାନମନ୍ତ୍ରୀ ଭି. ପି. ସିଂହ

ଦ୍ଵିତୀୟ ଦେଶବାସୀ,

କିଛିଦିନ ତଳେ ମାତ୍ର ଆମେ ଆପଣମାନଙ୍କ ମଧ୍ୟରେ ବୁଲୁଥିଲୁ । ଆପଣମାନଙ୍କର ଆତ୍ମା ପ୍ରାୟ କରିବା ପାଇଁ, ଗାଁ ଏବଂ ସହରମାନଙ୍କର ଗଳି କନ୍ଦି, ରାସ୍ତା ସବୁଆଡ଼େ ଆମେ ଆପଣମାନଙ୍କ ସଙ୍ଗେ ସମ୍ପର୍କ ରକ୍ଷା କରୁଥିଲୁ । ଆପଣ ଏବଂ ଆମମାନଙ୍କ ମଧ୍ୟରେ ସମ୍ପର୍କରେ ସରକାର ଏକ ପ୍ରତିବନ୍ଧକ ନହୁଅନ୍ତୁ, ସେଥିପାଇଁ ମୁଁ ପ୍ରସ୍ତାସ କରିବି । ଆମେ, ଭାରତବର୍ଷର ଜମି ଏବଂ ଶସ୍ୟଉତ୍ପାଦନ ଧୁଳି ଏହି ରାଜଧାନୀକୁ ନେଇ ଆସିଛୁ । ଆମର ପ୍ରତ୍ୟେକ କାର୍ଯ୍ୟରେ ଏହାର ବାଣୀ ପଥ ପ୍ରଦର୍ଶକ ହେବ ।

ଦିଲ୍ଲୀ ବେଶ୍ ଚକ୍ଷୁକ୍ ଦେଖାଯାଉଥିଲେ ମଧ୍ୟ, ଲକ୍ଷ ଲକ୍ଷ ଭାରତୀୟଙ୍କ ଗୃହରେ ନିରାଶା ଘୋଡ଼ିହୋଇ ରହିଛି । ସେହି ସବୁ ଗୃହର ସ୍ଵର ଏବଂ ଶ୍ଵାସୀ, ଶ୍ରମିକ ଏବଂ ଯୁବଗୋଷ୍ଠୀଙ୍କ ସ୍ଵର ହିଁ ସରକାରଙ୍କର ସ୍ଵର ହେବ । ଯଦି କ୍ଷମତାକୁ ଖଣ୍ଡା ବୋଲି ଧରି ନିଆଯାଏ, ତେବେ ଏହାକୁ ଗଣିତ ତଥା କଠିଣ ପରିଗ୍ରମବାରୀ ଜନସମୁଦାୟଙ୍କ ପକ୍ଷରୁ ହିଁ ଶୁଳନା କରାଯିବ ।

ଗତ କେତେବର୍ଷ ହେଲା ପରିବର୍ତ୍ତନ ପାଇଁ ସର୍ବତ୍ର ଭାରତର ଜନସାଧାରଣଙ୍କର ଏକ ମୁଖ୍ୟ ଅବଦାନ ରହିଛି । ଏଥିପାଇଁ ମୁଁ ଆପଣମାନଙ୍କ ପାଖରେ କୃତଜ୍ଞ । ଆପଣମାନଙ୍କ ସମ୍ମୁଖରେ ଥିବା ନୂତନ ଆନ୍ଦୋଳନଗୁଡ଼ିକର ମୁକାବିଲା ପାଇଁ ନୂତନ ସରକାରଙ୍କୁ ସମର୍ଥନ ଜଣାଇଥିବାରୁ ମୁଁ ବାମପନ୍ଥୀ ଦଳ ଏବଂ ବି. ଜେ. ପି. କ୍ଲୁ, ଜାତୀୟ ସାମ୍ବୁଧ୍ୟ ଏବଂ ଜନତା ଦଳ ପକ୍ଷରୁ ଧନ୍ୟବାଦ ଅର୍ପଣ କରୁଛି ।

ସର୍ବସମ୍ପତ୍ତି ଏବଂ ପୁଣି ମିଳାମିଶାର ଆବଶ୍ୟକତା

ଏକ ଦୀର୍ଘ ଏବଂ ଅନ୍ଧକାରାଚ୍ଛନ୍ନ ରାତି ପରେ, ପ୍ରଭାତ ଆସିଛି, କିନ୍ତୁ ଏହା କୁହୁଡ଼ିଭରା ହୋଇ ରହିଛି । ସରକାରଙ୍କର ଧନାଗାର ଶୂନ୍ୟ । ଆମମାନଙ୍କର ହୃଦୟ ପ୍ରସ୍ତୁତ । ହିଂସା ଏବଂ ରକ୍ତପାତ ଘଟଣା ବହୁତ ହୋଇଛି । ମୁଦ୍ରାକ୍ଷୀତି ଆମ ଲୋକଙ୍କୁ ଦରିଦ୍ର କରିଦେଇଛି । କିନ୍ତୁ ଆମର ଦୁଇଟି ପ୍ରଧାନ ବଳ ରହିଛି । ତାହା ହେଲା ଆପଣମାନଙ୍କର ବିଶ୍ଵାସ ଏବଂ ଆମର ସାହସ । ଏହି ବଳଗୁଡ଼ିକ ଯୋଗୁ ଆମେ ଆମର କଠିଣ ସଂଗ୍ରାମରେ ସଫଳ ହୋଇପାରିଲୁ ଏବଂ ତାହା ଏକାକୀ ହିଁ ଆମକୁ ଆମର ନିର୍ଦ୍ଧାରିତ ମାର୍ଗରେ ଅଗ୍ରସର ହେବା ପାଇଁ ପୁନଃ ସାହାଯ୍ୟ କରିବ । ଦେଶ ହେଉଛି ଯେ କୌଣସି ଦଳଠାରୁ ବଡ଼ ।

ଆମେ ଦେଶର ନୂତନ ସମସ୍ୟାଗୁଡ଼ିକ ସର୍ବସମ୍ପତ୍ତି ଏବଂ ପୁଣି ମିଳାମିଶା ଭିତରେ ସମାଧାନ କରିବା ପାଇଁ ଚେଷ୍ଟା କରିବୁ । ଆମେ ବିପକ୍ଷ ଦଳକୁ ମଧ୍ୟ ବିଶ୍ଵାସ କରିବୁ । ଗନନାୟକ ସହଯୋଗ କରିବା ପାଇଁ ବିପକ୍ଷ ଦଳ ପ୍ରତିଶ୍ରୁତି ଦେଇଥିବାରୁ ମୁଁ ସେମାନଙ୍କୁ ଧନ୍ୟବାଦ ଦେଉଛି । ଭାରତ ହେଉଛି ଆମ ସମସ୍ତଙ୍କର ଏବଂ ସମସ୍ତେ ଏହାର ଉନ୍ନତି ନିମନ୍ତେ କାର୍ଯ୍ୟ କରିବା ଅବଶ୍ୟ ଉଚିତ ।

ପଞ୍ଜାବ ଜନିତ ଦୁର୍ଦ୍ଦଶା ବର୍ତ୍ତମାନ ସୁଦ୍ଧା ରହିଛି । ବିଚ୍ଛିନ୍ନବାଦ ଆମ ସମସ୍ୟାର ସମାଧାନ କରିପାରିବ ନାହିଁ । ସେହି ସମସ୍ୟାର ସମାଧାନ ପାଇଁ ଏକ ଜାତୀୟ ପ୍ରଚେଷ୍ଟାର ଗୁରୁ ଆବଶ୍ୟକତା ରହିଛି । ହିନ୍ଦୁ ଓ ଶିଖ୍ମାନେ ଏକତ୍ର ବହୁତ ବଳିଦାନ ଦେଇପଛୁଟି ଏବଂ ଏହା ହେଲା ଆମ ଆଶାର ମୂଳଭିତ୍ତି । ପଞ୍ଜାବ, ଜାମ୍ମୁ ଓ କାଶ୍ମୀର ଏବଂ ରାମ ଜହୁଡ଼ି/ବାହୁୀ ମସ୍ଜିଦ୍ ପ୍ରଭୃତି ଉଚିତ ସମସ୍ୟାଗୁଡ଼ିକର ସମାଧାନ ନିମନ୍ତେ ଜାତୀୟ ସ୍ତରରେ ଚେଷ୍ଟା କରାଯିବ ।

ଦଶା ଏବଂ ଦ୍ଵି-ପାତ୍ରକ ଘଟଣା ଆମକୁ ଦୋହଲାଇ ଦେଉଥିଲେ ମଧ୍ୟ ଆମେ ନଭୁଲିବା ଉଚିତ୍ ଯେ ଦେଶର ଭାବନାସୂତ୍ର ଏକତା ହେଉଛି ଆମର ସବୁଠାରୁ ବଡ଼ ବଳ । ଆମେ ଏହାକୁ ଦୁର୍ବଳ ହେବା ପାଇଁ ଦେବା ନାହିଁ । ଗୋଟିଏ ଦେଶ ଖଣ୍ଡେ କାଗଜ ଉପରେ ଏକ ମାନଚିତ୍ର ନୁହେଁ, ଏହା ଲୋକମାନଙ୍କର ହୃଦୟରେ ଅଧିଷ୍ଠିତ ଏବଂ ହୃଦୟ ଯଦି ବିଭକ୍ତ ହୋଇଯାଏ, ଦେଶ ମଧ୍ୟ ବିଭକ୍ତ ହୋଇଯାଏ । ଆମେ ଏହା ଘଟିବା ପାଇଁ ଦେବାନାହିଁ । ଉଦ୍ଧୃତ ବହୁତ ହୋଇଛି । ବର୍ତ୍ତମାନ ଆମକୁ ଅଗ୍ର ଗଡ଼ାଇ ଏହି ଉଦ୍ଧୃତ ଧୋଇ ନେବାକୁ ହେବ । ଆମେ ସ୍ଵର୍ଗ ପାଇଁ ପ୍ରତିଶ୍ରୁତି ଦେଉନାହିଁ । ତେବେ, ଆମ ପାଖରେ ଯଦି କେବଳ ଏକ କୁଡ଼ିଆ ଘର ଅଛି, ଯେଉଁ କୁଡ଼ିଆ ଘରେ ଆପଣ ଯେପରି ରହିପାରନ୍ତି, ସେଥିପାଇଁ ଆପଣଙ୍କ ସହିତ ଆମେ ସହଯୋଗ କରିବୁ । ଆମ ପାଖରେ ଯଦି ଅଳ୍ପ କିଛି ଖାଦ୍ୟ ଥାଏ, ଆମେ ସମସ୍ତେ ତାହାକୁ ଏକତ୍ର ବାଣ୍ଟିକରି ଖାଇବା ।

ନୈତିକ ମୂଲ୍ୟବୋଧର ପୁନରୁଦ୍ଧାର

କ୍ଷମତା ଯଦି ସରକାରୀ ପରିଚାଳନାମାନଙ୍କରେ ଠୁଳ ହୋଇ ରହେ, ତେବେ ସ୍ଵାଧୀନତାର ମହତ୍ତ୍ଵ ଏହି ବିରାଟ ଦେଶ ହୃଦୟଗତ କରିପାରିବ ନାହିଁ । ଭାରତର ଗ୍ରାମ, ସହର ତଥା ନଗରୀମାନଙ୍କରେ ବାସ କରୁଥିବା ଆମର ନିସ୍ଵତ ନିସ୍ଵତ ଲୋକ ନିଜ ନିଜକୁ ଶାସନ କରିବାର ଦାୟିତ୍ଵ ନିଜେ ବହନ କରିବା ଉଚିତ । ରାମ ମନୋହର ଲୋହିଆ ଏବଂ ଜୟପ୍ରକାଶ ନାରାୟଣଙ୍କର କ୍ଷମତା ବିକେନ୍ଦ୍ରୀକରଣ ନିମନ୍ତେ ଯେଉଁ ସ୍ଵପ୍ନ ଥିଲା, ଆମେ ତାହାକୁ ପୂରଣ କରିବୁ । ଆମେ ପ୍ରକୃତ ପତ୍ଵାସ୍ଵତରାଜ ପାଇଁ ଆକାଂକ୍ଷା କରିବୁ ଯାହାକି ଆମର ପଦଚିତ୍ରିକ ଗଠନ ସଂଗ୍ରହ ମୂଳ ଆବଶ୍ୟକତାଗୁଡ଼ିକ ପ୍ରତି ଧ୍ୟାନ ଦେବ ।

ମାନ ଏବଂ ମୂଲ୍ୟବୋଧ ହେଉଛି ଗଣତନ୍ତ୍ରର ମୂଳଭିତ୍ତି । ତେଣୁ ଗଣତାନ୍ତ୍ରିକ ସଂସ୍ଥାମାନଙ୍କ ମର୍ଯ୍ୟାଦାର ପୁନରୁଦ୍ଧାର କରାଯିବ ଏବଂ ବିଭୁର ବିରାଗ, ସି: ଏ: ଡି: ଏବଂ ପାର୍ଲ୍ୟାମେଣ୍ଟର ସ୍ଵାଧୀନତା ଦୃଢ଼ୀଭୂତ କରାଯିବ ।

ଜନ ଜୀବନର ନୈତିକ ମୂଲ୍ୟବୋଧଗୁଡ଼ିକୁ ଯେପରି ଉଲ୍ଲସନ ନକରାଯାଏ, ସେଥିପାଇଁ ଆମେ "ଲୋକପାଳ" ପ୍ରତିଷ୍ଠା କରିବୁ ଯେ କି ଏପରିକି ପ୍ରଧାନମନ୍ତ୍ରୀଙ୍କ ବିଷୟରେ ମଧ୍ୟ ତଦନ୍ତ କରିପାରିବେ ।

ଉନ୍ନତ ସରକାର

ଆମକୁ ଖବର ସଂଗ୍ରହ କାର୍ଯ୍ୟ ଅଧିକ ପ୍ରଗତ କରିବାକୁ ପଡ଼ିବ । ସରକାର ଯଦି ପୁଣି ଲୋକ ଲୋଚନରେ କାର୍ଯ୍ୟ କରେ, ତେବେ ଅନୁଚିତ କାର୍ଯ୍ୟ କମ୍ ହୋଇଯିବ । ଏହି ପରିସ୍ଥିତିରେ ସରକାରୀ ଗୋପନୀୟତା ଆକଳନକୁ ସଂଶୋଧିତ କରାଯିବ ଏବଂ ସରକାରୀ କାର୍ଯ୍ୟ ଅଧିକ ନିର୍ମଳ ଭାବରେ ସମ୍ପାଦନ କରାଯିବ । ଯେଉଁ କ୍ଷେତ୍ରରେ ଜାତୀୟ ନିରାପତ୍ତା ଏବଂ ବୈଦେଶିକ ସମ୍ପର୍କ ଦୁର୍ଘଟକୋଣରୁ ଗୋପନୀୟତାର ଆବଶ୍ୟକତା ଥିବ, ସେହି ସବୁ କ୍ଷେତ୍ରରେ କେବଳ ଗୋପନୀୟତା ଅବଲମ୍ବନ କରାଯିବ ।

ଶବ୍ଦର ଅବାଧ ସରବୋଧ ଗଣତନ୍ତ୍ର ନିମନ୍ତେ ଏକ ପ୍ରଥମ ଆବଶ୍ୟକତା । ଶବ୍ଦର ଜାଣିବାର ଅଧିକାର ଆମ ସମ୍ପ୍ରଦାୟରେ ଅନ୍ତର୍ଭୁକ୍ତ କରାଯିବ ଏବଂ ଦୁରଦର୍ଶନ ଓ ଆକାଶବାଣୀକୁ ସ୍ଵୟଂଶାସିତ କରାଯିବ ।

ମୁଦ୍ରାକ୍ଷତି ଗଣିବ ଲୋକମାନଙ୍କୁ ବ୍ୟଥିତ କରିଛି । ଏହି କଞ୍ଚକର ପରିସ୍ଥିତିରେ ଆମେ ଶାସନ ଭାର ଗ୍ରହଣ କରିବୁ । ଏହି ସବୁ ଅସୁବିଧା ଆମକୁ ଶକ୍ତି ଏବଂ ସକ୍ଷମ ଯୋଗାଇବାରେ ସାହାଯ୍ୟ କରିବ । ଏହି କାର୍ଯ୍ୟରେ ଆମେ ଆପଣମାନଙ୍କର ସମର୍ଥନ ଦରକାର କରୁ ।

ଦୁର୍ବଳ ଶ୍ରେଣୀଙ୍କ ପାଇଁ ସହାୟତା

ଭାରତ ଏହାର ଗ୍ରାମଗୁଡ଼ିକରେ ବାସ କରେ । ଆଜିକାଲି ଗ୍ରାମଗୁଡ଼ିକରୁ ଧନ, ଶ୍ରମଶକ୍ତି ଏବଂ ପ୍ରତିଭା ବାହାରକୁ ଖୁଲିଯାଉଛି । ଯେତେଦିନ ପର୍ଯ୍ୟନ୍ତ ଏହି ଅବସ୍ଥା ରହିଥିବ, ସେତେଦିନ ପର୍ଯ୍ୟନ୍ତ ଗ୍ରାମଗୁଡ଼ିକ ଅର୍ଥନୈତିକ ହିସାବରେ ଦୁର୍ବଳ ହୋଇ ରହିଥିବେ । ଆମେ, ଦେଶରେ ବିନିଯୋଗ କରାଯାଇଥିବା ଅର୍ଥର ଅନୁନ୍ ଅର୍ଥ ଭାଗ ଗ୍ରାମାଞ୍ଚଳରେ ଲଗାଇବା ପାଇଁ ସମ୍ମତ ନେଉଛୁ । ସ୍ଵାଷ୍ଠୀ ଏବଂ ଶ୍ରମିକମାନଙ୍କ କାରବାର ଅଧିକ ଖରାପ ଦିଗକୁ ଗତି କରିଛି ଏବଂ ସେମାନଙ୍କୁ କଠିଣ ପରିଶ୍ରମ ବଦଳରେ ବରଳ ଭାର ଏବଂ ଦାରିଦ୍ର୍ୟ ମିଳିଛି । କ୍ଷୁଦ୍ର ସ୍ଵାଷ୍ଠୀ, ଭୂମିହୀନ ଶ୍ରମିକ, କ୍ଷେତ ମଜୁରିଆ, କାରିଗର ଏବଂ ତତ୍ତ୍ଵୀମାନଙ୍କୁ ରଣ ସାହାଯ୍ୟ ଯୋଗାଇ ଦିଆଯିବ । କୃଷି ଆମ ଅର୍ଥନୀତିର ପ୍ରଧାନ ଅବଲମ୍ବନ ହୋଇଥିଲେ ମଧ୍ୟ, ଆମକୁ ଶିଳ୍ପ ମଧ୍ୟ ଦୃଢ଼ୀଭୂତ କରିବାକୁ ପଡ଼ିବ । ଏକ ବଳିଷ୍ଠ ଭାରତ ପାଇଁ ଏକ ବଳିଷ୍ଠ ଔଦ୍ୟୋଗିକ ଆଧାର ଆବଶ୍ୟକ । ତେଣୁ ସବୁ ଶିଳ୍ପ ବିଶେଷ କରି କ୍ଷୁଦ୍ର ଏବଂ କୃଷିଭିତ୍ତିକ ଶିଳ୍ପଗୁଡ଼ିକୁ ଗଠନମୂଳକ ଭାବରେ ସାହାଯ୍ୟ ପ୍ରଦାନ କରାଯିବ ।

ଶିଳ୍ପ କାରଖାନା ଖୁଲିବାରେ ଶ୍ରମିକମାନଙ୍କର ମତକୁ ଅଧିକତର ଭାବରେ ବିଶ୍ଵରକୁ ନେବାପାଇଁ ଆମେ ଶିଳ୍ପ ପରିଷ୍ଠଳନାରେ ଶ୍ରମିକମାନଙ୍କୁ ଭାର ଦେବା ପକାଶେ ଏକ ଯୋଜନା ଆରମ୍ଭ କରିବୁ । ସରକାରୀ କ୍ଷେତ୍ରରେ ଏହା ଶୀଘ୍ର ପ୍ରବର୍ତ୍ତନ କରିବା ପାଇଁ ଚେଷ୍ଟା କରାଯିବ ।

ଫେସିଲିଟିଜ୍ କାଟି ଏବଂ ଫେସିଲିଟିଜ୍ ଉପଗାତିର ବହୁ ସଂଖ୍ୟକ ଭାରମାନଙ୍କର ଏପରିକି ମୂଳ ଆଶ୍ରୟସ୍ଥଳ ମଧ୍ୟ ନାହିଁ । ସେମାନେ ଯେପରି ଏକ ମତଗୁପ୍ତ ଓ ସମ୍ମାନଜନକ ଜୀବନ ବିତାଇ ପାରିବେ, ତାହା ନିଶ୍ଚିତ ରୂପେ ଦେଖିବା ଆମର ପ୍ରଥମ କାର୍ଯ୍ୟ ହେବ । କ୍ଷୁଧା ରୂପକ ଅଗ୍ନିକୁ ଖାଦ୍ୟ ଦ୍ଵାରା ଲିଭାଇ ଦିଆଯାଇ ପାରିବ । କିନ୍ତୁ ବର୍ଣ୍ଣିତ ଲୋକଙ୍କର ମନରେ ଯେଉଁ ଅଗ୍ନି ଲାଗିଥାଏ, ତାହା କେବଳ ବିଦ୍ୟୁତ୍ ପୁଷ୍ଟି କରିବାରେ ସହାୟକ ହୋଇଥାଏ । ଅର୍ଥନୈତିକ ଓ ସାମାଜିକ ନ୍ୟାୟ ନିମନ୍ତେ କ'ଣ କ'ଣ ଆବଶ୍ୟକ, ସେଥିରେ ଏକ କାର୍ଯ୍ୟକ୍ରମ ଗଠିତାଏ ଦେଶ ଆଗରେ ଉପସ୍ଥାପନା କରିଛି । ସାରା ଜୀବନ ଦୁଃଖ ଭୋଗ କରିବା ଦୁର୍ବଳ ଶ୍ରେଣୀ

ବ୍ୟକ୍ତିମାନଙ୍କ ପକ୍ଷରେ ଏକ ପ୍ରକାର ନିଷ୍ପତ୍ତିର ବିଧାନ ହୋଇ ରହିଛି । ଏକ ମର୍ଯ୍ୟାଦାବିହୀନ ଜୀବନ ବିଚାରବାଦୀରୁ ବଳି ଅଧିକ ଶରାପ ବା ଦୁଷ୍ଟଦାୟକ କଥା ଆଉ କିଛି ହୋଇ ନପାରେ । ଦୁର୍ବଳ ଶ୍ରେଣୀର ବ୍ୟକ୍ତିଙ୍କ ଜୀବନରେ ଆଗା ଯେ ଆଲୋକ ଆଣି ଦେବ, ତାହା ସାମାଜିକ ନ୍ୟାୟ ଦ୍ରୁତ ଭାବରେ ଉଲ୍ଲେଖ କରେ ।

ସଂଖ୍ୟାଲଘୁ ସମ୍ପ୍ରଦାୟର ଲୋକେ ଯେ ବିନା ଭୟରେ ଆମ ଦେଶର ପ୍ରଗତି ବାଧ୍ୟରେ ସମଭାଗୀଦାର ହୋଇ ବାସ କରନ୍ତୁ, ତାହା ଦେଖିବା ପାଇଁ ଆମେ ଚେଷ୍ଟିତ ରହିବୁ । ଦେଶର ଭବିଷ୍ୟତ ମହିଳାମାନଙ୍କ ଉପରେ ନିର୍ଭର କରେ । ସେମାନେ ଆଜି ଅବହେଳିତ ଓ ନିଷ୍ପେଷିତ ହୋଇ ରହିଛନ୍ତି । ପଦ୍ମଚିତ୍ର ପରିବର୍ତ୍ତନ ଦିଗରେ ପ୍ରଥମ ଚରଣ ହେଲା ମହିଳାମାନଙ୍କୁ ଜାତୀୟ ପୁଣ୍ୟ ଧାରାରେ ଅନ୍ତର୍ଭୁକ୍ତ କରିବା ।

ମାନବ ସଂସ୍ଥାନ ହେଉଛି ଆମ ଦେଶର ସବୁଠାରୁ ବଡ଼ ସମ୍ପଦ । ବେରୋଜଗାରୀ ଯୋଗୁଁ ଏହି ସମ୍ପଦର ଉଚିତ୍ ସ୍ୱତ୍ୱବ୍ୟବହାର କରାଯାଇ ପାରୁନାହିଁ । ଆମେ କାର୍ଯ୍ୟ କରିବାର ଅଧିକାରକୁ ସମ୍ପ୍ରଦାନର ଏକ ଅଂଶ ରୂପେ ଅନ୍ତର୍ଭୁକ୍ତ କରିବୁ । ଏହାର ଅର୍ଥ ନୁହେଁ ଯେ, ପ୍ରତ୍ୟେକଙ୍କୁ ସରକାରୀ ଶୁକ୍ତିରୀ ମିଳିବ । କିନ୍ତୁ ଏହାର ନିଷ୍ପତ୍ତି ଅର୍ଥ ହେଉଛି ଏହା ଯେ, ଲୋକମାନଙ୍କର ଏକ ଗାନ୍ଧନୈତିକ ଅଧିକାର ରହିବ, ଯଦ୍ୱାରା କି ସରକାର ବେକାରମାନଙ୍କ ପାଇଁ କାର୍ଯ୍ୟ ସୃଷ୍ଟି କରିବା ନିମନ୍ତେ ଉପଯୁକ୍ତ ନୀତି ଅନୁସରଣ କରିବା ପାଇଁ ବାଧ୍ୟ ହେବେ ।

ଯୁବଗୋଷ୍ଠୀଙ୍କ ନିମନ୍ତେ ଗୁରୁତ୍ୱପୂର୍ଣ୍ଣ ଭୂମିକା

ସରକାର ପରିବର୍ତ୍ତନରେ ଯୁବଗୋଷ୍ଠୀ ଏକ ପ୍ରଧାନ ଭୂମିକା ଗ୍ରହଣ କରିଛି । ମୁଁ ସେମାନଙ୍କ ନିକଟରେ କ୍ରୁତଞ୍ଜ । କୌଣସି ଦେଶର ଯୁବଗୋଷ୍ଠୀଙ୍କୁ କେବଳ ସରକାର ପରିବର୍ତ୍ତନ କରିବା ପାଇଁ ଆହ୍ୱାନ ଦିଆଯାଏ ନାହିଁ, ବରଂ ସେମାନଙ୍କୁ ଇତିହାସ ପରିବର୍ତ୍ତନ କରିବା ପାଇଁ ଆହ୍ୱାନ ଦିଆଯାଇଥାଏ । ଯେଉଁଠାରେ କ୍ଷମତା ରହିଥାଏ, ସେହି ସ୍ଥାନରେ କେବଳ ଅନୁସ୍ଥାନ ବା ପଦ୍ମଚିତ୍ର ପରିବର୍ତ୍ତନ କରାଯାଏ ନାହିଁ । ସମାଜକୁ ବଦଳାଇବାକୁ ହେଲେ, ସାମାଜିକ ଗତିଗୁଡ଼ିକୁ ଗତିଶୀଳ କରିବାକୁ ପଡ଼ିବ । ମୁଁ ଆମର ଯୁବଗୋଷ୍ଠୀଙ୍କୁ ଆହ୍ୱାନ କରୁଛି ଯେ, ସେମାନେ କେବଳ ସରକାରକୁ ବଦଳାଇବା ପାଇଁ ନୁହେଁ ବରଂ ଗଭିର ଲୋକମାନଙ୍କ ଜୀବନରେ ମୌଳିକ ପରିବର୍ତ୍ତନ ଆଣିବା ପାଇଁ ଜନସାଧାରଣଙ୍କୁ ସଜାଗ କରନ୍ତୁ । ଅର୍ଥ କ୍ଷମତାର କୁପ୍ରଭାବରୁ ଆମ ଗଣତନ୍ତ୍ରକୁ ଉଦ୍ଧାର କରିବାକୁ ହେବ । ଏହି ପରିପ୍ରେକ୍ଷାରେ, ଯୁବଗୋଷ୍ଠୀ ସମସ୍ତ କାର୍ଯ୍ୟକ୍ଷମ ବ୍ୟକ୍ତିମାନଙ୍କୁ ଏକ ନୂଆ ବ୍ୟବସ୍ଥା ନିମନ୍ତେ ହେଉଥିବା ସଂଗ୍ରାମ ପାଇଁ ଗତିଶୀଳ କରିପାରିବେ ।

ନିରପେକ୍ଷ ନୀତିର ଦ୍ରୁତୀକରଣ

ଏକ ଜାତୀୟ ସମ୍ପତ୍ତି ବା ବୁଝାମଣା ଉପରେ ଗୋଟିଏ ଦେଶର ବୈଦେଶିକ ନୀତି ଗଠିତ ହୋଇଥାଏ । ଆମର ନିରପେକ୍ଷ ନୀତି ଏକ ଜାତୀୟ ପ୍ରତିଶ୍ରୁତିରୁ ଉଦ୍ଭୁତ ହୋଇଅଛି । ପରିବର୍ତ୍ତିତ ପରିସ୍ଥିତିରେ ଆମେ ନିରପେକ୍ଷ ନୀତିକୁ ଦ୍ରୁତୀଭୁତ କରିବା ପାଇଁ ଚେଷ୍ଟା କରିବୁ । ଶାନ୍ତି, ନିରାଶ୍ରୀକରଣ ଏବଂ ବିକାଶ ପାଇଁ ଆମର ସଂଗ୍ରାମ ଅବ୍ୟାହତ ରହିବ । ଦକ୍ଷିଣ ଆଫ୍ରିକାର ବର୍ତ୍ତବୈଷମ୍ୟ ନୀତି ବିରୁଦ୍ଧରେ ସଂଗ୍ରାମ କରିବା ପାଇଁ ତଥା ସାହାଯ୍ୟିକ ପାଲେଷ୍ଟାଇନ୍ ଲୋକଙ୍କ ଅବିଚ୍ଛେଦ୍ୟ ଅଧିକାର ସାବ୍ୟସ୍ତ କରାଇବା ପାଇଁ ଆମେ ପ୍ରତିଶ୍ରୁତିବଦ୍ଧ । ଆମର ପତ୍ତୋଶୀ ଦେଶମାନଙ୍କ ସଙ୍ଗେ ସମ୍ପର୍କରେ ଉନ୍ନତି ଆଣିବା ପାଇଁ ଉପଯୁକ୍ତ ପଦକ୍ଷେପ ନିଆଯିବ । “ସାର୍କ”କୁ ଏକ ସକ୍ରିୟ ଅନୁସ୍ଥାନରେ ପରିଣତ କରିବା ପାଇଁ ଆମେ ଚେଷ୍ଟିତ ରହିବୁ ।

ସରକାର ପରିବର୍ତ୍ତନ କରିବା ନିମନ୍ତେ ସମର୍ଥନ ଦେଇଥିବାରୁ ମୁଁ ଆପଣମାନଙ୍କୁ ଧନ୍ୟବାଦ ପ୍ରଦାନ କରୁଛି । ନୂତନ ସରକାରର କାର୍ଯ୍ୟ ପାଇଁ ଆମେ ଅଧିକତର ସମର୍ଥନ ଆବଶ୍ୟକ କରୁଛୁ । ଆମେ ଏପରି ଏକ ସରକାର ପ୍ରତିଷ୍ଠା କରିବୁ, ଯାହା ପାଇଁ ପ୍ରତି ଭାରତୀୟ ଗର୍ବିତ ମନେ କରିବେ ।

“ଜୟହିନ୍ଦ୍”

ଜାତି ଉଦ୍ଦେଶ୍ୟରେ ବେତାର ଭାଷଣ
୩ ଡିସେମ୍ବର ୧୯୮୯



ଓଡ଼ିଶାର ଏକ ପ୍ରାଚୀନ ଓ ସୁସୁସଜ୍ଜିତ ଟୋରୀସୀ

ଧବଳେଶ୍ୱର

କୋଣାର୍କ - ଦେଈନାଳ ମଧ୍ୟସ୍ଥ କୁଶଧର୍ମୀ ବୁଦ୍ଧାଦି ମାତ୍ର ପାଞ୍ଚ କି.ମି. ଦୂର

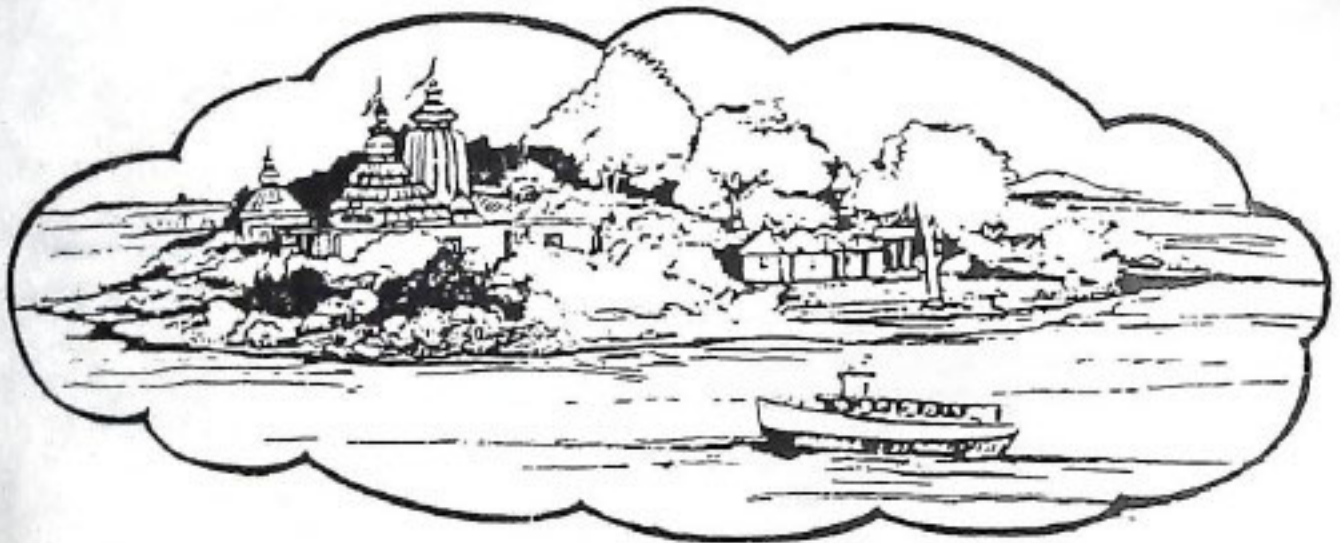

- କଟକ - ସମ୍ବଲପୁର ଠାରୁ ନମ୍ବର ଜାତୀୟ ରାଜପଥରେ ଯାଇଥିବାବେଳେ ଆପଣ ଯଦିମାତ୍ର ଏକ ଘଣ୍ଟା ସମୟ ଦେଇପାରିବେ, ତେବେ ଧବଳେଶ୍ୱର ପରିଦର୍ଶନର ପ୍ରୟୋଗ ଲାଭ କରିପାରିବେ ।
- ଧବଳେଶ୍ୱର ଗ୍ରାମରୁ ମହାନଦୀସ୍ଥିତ ଏହି ରମଣୀୟ ଦ୍ୱୀପକୁ ଦିନର ପେଲୋଶମ୍ଭ ସମୟରେ ଯିବା ଆସିବା କରିବା ପାଇଁ ନୌକାର ସୁବ୍ୟବସ୍ଥା ରହିଛି ।
- ପର୍ଯ୍ୟଟକମାନଙ୍କ ସୁବିଧାପାଇଁ ଓଡ଼ିଶା ପର୍ଯ୍ୟଟନ ବିଭାଗ ପକ୍ଷରୁ ଏଠାରେ ଗୋଟିଏ ପାହୁଣ୍ଡା ନିର୍ମିତ ହୋଇଛି । ସେଠାରେ ଶାନ୍ତପଥର ବନ୍ଦୋବସ୍ତ ମଧ୍ୟ କରାଯାଇଛି ।

ସୁବିଶେଷ ବିବରଣୀ ପାଇଁ ଯୋଗାଯୋଗ ପ୍ରାପନ କରନ୍ତୁ :-

■ ପର୍ଯ୍ୟଟନ କାର୍ଯ୍ୟାଳୟ
ଅରୁଣୋଦୟ ମାର୍କେଟ୍, ପରିସର
କଟକ - ଫୋନ୍ - 23525

■ ପାହୁଣ୍ଡା, ଧବଳେଶ୍ୱର
ଫୋନ୍ - ଆଠଗଡ଼ - 64



ପର୍ଯ୍ୟଟନ ବିଭାଗ
ଓଡ଼ିଶା ସରକାର
ଭୁବନେଶ୍ୱର 751014

ବାଲୁକି ରାମାୟଣରେ କଳିଙ୍ଗ

ଶ୍ରୀ ଗଣେଶ ପ୍ରସାଦ ପରିଜା

ସେ ଯେ ସୁଗର ପରମପୁରୁଷ ଶ୍ରୀରାମଚନ୍ଦ୍ର ତତ୍କାଳୀନ କଳିଙ୍ଗ ତଥା ବର୍ତ୍ତମାନର ଓଡ଼ିଶାକୁ ଆସିଥିଲେ ଓ କିଛି କାଳ ଅତିବାହିତ କରିଥିଲେ । ଏହା ବାଲୁକି ରାମାୟଣରୁ ଜଣାଯାଏ । ଜନକ ନନ୍ଦିନୀ ସୀତାଙ୍କୁ ଗାବତ ଦଣ୍ଡକାରଣ୍ୟର ପଥବଟୀରୁ ଅପହରଣ କରି ନେଇଥିବା ବାଲୁକି ଲେଖକଛତ୍ର । ତତ୍କାଳୀନ କଳିଙ୍ଗର ପମଗ୍ର ଦଣ୍ଡକାରଣ୍ୟ ଥିଲା ଓ ବର୍ତ୍ତମାନର ଓଡ଼ିଶାରେ କିଛି ଅଂଶ ଅଛି । କେତେକ ଧାରଣା କରନ୍ତି ଓଡ଼ିଶାର ଚିତ୍ରକୋଣ୍ଡା ହେଉଛି ରାମାୟଣ ବର୍ଣ୍ଣିତ ଚିତ୍ରକୂଟ । କିନ୍ତୁ ବସ୍ତରରେ ଥିବା ଚିତ୍ରକୂଟ ବାଲୁକି ବର୍ଣ୍ଣିତ ଚିତ୍ରକୂଟ ବୋଲି କେତେକ ମନେ କରନ୍ତି । ବସ୍ତର ଓଡ଼ିଶାର ଏକ ଅଂଶ ଥିଲା ଓ ୧୮୦୨ରେ ମଧ୍ୟପ୍ରଦେଶ ଶାସନଭୁକ୍ତ ସମଲପୁର ଆଦି ସହିତ ସୀମିତ ହୋଇଥିଲା । ୧୯୩୬ରେ ମଧ୍ୟ ବାରିଷ୍ଟରଙ୍କ ଚେଷ୍ଟାରେ ସ୍ୱତନ୍ତ୍ର ଓଡ଼ିଶା ଗଠନ ହେଲାବେଳେ ସମଲପୁର ଆଦି ଫେରି ଆସିଲେ ମଧ୍ୟ ବସ୍ତର ଫେରିଲା ନାହିଁ । ପୁରାଣ ବର୍ଣ୍ଣିତ ମାଲ୍ୟବନ୍ଧୁ ପର୍ବତ ଗୁଡ଼ାରେ ସୀତାଙ୍କୁ ହରାଇ ରାମ ପୁଣ୍ଡ୍ରୀବଙ୍କ ସହିତ ମିତ୍ରତା ସ୍ଥାପନ କରିଥିଲେ । ବାଳି ବଧ ପରେ ଶ୍ରୀରାମ ଲକ୍ଷ୍ମଣଙ୍କ ସହିତ ଏଠାରେ ବର୍ଷାକାଳ ଅତିବାହିତ କରିଥିଲେ । ତାହା ବର୍ତ୍ତମାନ ମାଲକାନଗିରି ନାମରେ ନାମିତ । ସେହିଭଳି ବାଳି ଯେଉଁ ସ୍ଥାନରେ ମରିଥିଲା ତାହା ବାଳିମଲା ବା ବାଳିନେଳାଭାବେ ପରିଚିତ । ଋଷ ବାନରଙ୍କର ଗାଡ଼ଧାନୀ କିଶ୍କିନ୍ଧା । ତାହାରି ନିକଟରେ ସଂରକ୍ଷିତ ଜଙ୍ଗଲ ମଧ୍ୟରେ ଅବସ୍ଥିତ । ଓଡ଼ିଶାର ଗବେଷକମାନେ ଏହା ଉପରେ ଏତେ ଧ୍ୟାନ ଦେଇ ନଥିବା ଯୋଗୁଁ ସଂରକ୍ଷିତ ଜଙ୍ଗଲ ମଧ୍ୟରୁ ତାହା ଯଥାର୍ଥ ଭାବରେ ଆବିଷ୍କୃତ ହୋଇ ନାହିଁ । ସେହିଭଳି ଫୁଲବାଣୀ ଜିଲ୍ଲାରେ ରାମାୟଣ ବର୍ଣ୍ଣିତ ପମାସର ଥିଲେ ମଧ୍ୟ ତାହା ସମସ୍ତଙ୍କ ଆଗରେ ଉପସ୍ଥାପିତ କରାଯାଇ ନାହିଁ । ରାମ ସୀତାଙ୍କ ସ୍ମୃତି ବନ୍ଦନ କରି ବହୁ ଅଞ୍ଚଳ, ବହୁ ଆଦିବାସୀ ସମ୍ପ୍ରଦାୟ ଏବେଟି ଓଡ଼ିଶାରେ ଅଛି । ସେ ସବୁକୁ ଉପଯୁକ୍ତ ପ୍ରମାଣ ସହିତ ଜାତି ସମକ୍ଷରେ ଥୋଇବା ଏହିତିହାସିକ ପ୍ରତ୍ନତାତ୍ତ୍ୱିକଙ୍କ କର୍ତ୍ତବ୍ୟ । କେବଳ ଅବହେଳାରୁ ସେଥିପ୍ରତି ସେମାନଙ୍କ ଦୃଷ୍ଟି ପଡ଼ିନାହିଁ ।

ସୁଦୂର ରାମାୟଣର କାଳ ଖୁବ୍ ବେଶୀ ହେଲେ ୫୦୦ ବର୍ଷ ହୋଇପାରେ । କାରଣ କୁରୁକ୍ଷେତ୍ର ଯୁଦ୍ଧ ସମୟକୁ ରାମାୟଣର ପ୍ରଧାନ ବାନର ବୀର ହନୁମାନ ବର୍ଣ୍ଣିଥିଲେ । ମାତ୍ର ଯୁଦ୍ଧ କରିବାର ବିପୁଳ ଶକ୍ତି ତାଙ୍କର ନଥିଲା । ତାହା ଥିଲେ ସେ ତାଙ୍କ ସାନଭାଇ ପବନକୁମାର ଭୀମଙ୍କ ସହ ମିଶି କୁରୁକ୍ଷେତ୍ର ସଂହାର କରି ପାରିଥାନ୍ତେ । ସେ କେବଳ ନନ୍ଦୀଘୋଷ ରଥ ଉପରେ ଅବସ୍ଥାପିତ ହୋଇଥିଲେ । ସେହିଭଳି ୨୨ ଅନ ନିକ୍ଷତ୍ରୀ କରିଥିବା ମହାବୀର ପରଶୁରାମ ମହାଭାରତ ସମୟକୁ ବୁଦ୍ଧ ହୋଇ ଯାଇଥିଲେ । ସେ ମହାଭାରତର ପ୍ରଧାନ ପ୍ରଧାନ ବୀର ଭୀଷ୍ମ, ଦ୍ରୋଣ ଓ କର୍ଣ୍ଣଙ୍କର ଗୁରୁ ଥିଲେ । ତେଣୁ ଏହି ସବୁ କାରଣରୁ ରାମାୟଣର କାଳ ଖ୍ରୀ: ପୂ: ୧୫୦୦ ବର୍ଷ ହୋଇପାରେ । ସେତେବେଳକୁ କଳିଙ୍ଗର ଶାସକ କୌଶାୟୀ ଆର୍ଯ୍ୟ ନଥିଲେ । କୁରୁକ୍ଷେତ୍ର ଯୁଦ୍ଧ ସମୟକୁ ମଧ୍ୟ ନିଷ୍ପାଦଗାଦ ଗୁଡ଼ାମୁଧ ରାଜା ଥିଲେ । ରାମାୟଣରେ ବର୍ଣ୍ଣିତ ଦଣ୍ଡକାରଣ୍ୟ, ପମାସର ଆଦିରେ ଶାବରୀୟ ଆଦିମାନେ ଥିବାର ପୂରଣା ମିଳେ । ଏଭଳି କି ମହେନ୍ଦ୍ରଗିରି ଉପରେ ଗୁପ୍ତଗାଦ ସମାଧି ଥିଲେ । କିଶ୍କିନ୍ଧା ଭାଣ୍ଡର ୩୭/୨ରେ ବାନରମାନଙ୍କର ଯେଉଁ ବସତି ବର୍ଣ୍ଣନା ରହିଛି ସେଥିରେ ସସ୍ତ ଭାବରେ କୁହା ହୋଇଛି, "ମହେନ୍ଦ୍ର, ହିମବତ୍ ବିନ୍ଧ୍ୟ କଳ୍ୟାଣ ଶିଖରେଷ୍ଠ ଚ ।" ତେଣୁ ବିନ୍ଧ୍ୟ ପର୍ବତ ଉପରେ ବାନର ଜାତୀୟ ଆଦିବାସୀ ବାସ କରୁଥିବା ପ୍ରମାଣ ଅଭାବ ନାହିଁ । ଏହି ବାନରମାନେ ଆଦିବାସୀ ଶ୍ରେଣୀୟ । ସେତେବେଳେ ସେମାନେ ଅଶିକ୍ଷିତ ନଥିଲେ । ବାଲୁକି ରାମାୟଣ କିଶ୍କିନ୍ଧା କାଣ୍ଡ ତୃତୀୟ ସର୍ଗ ୨୮ ଶ୍ଳୋକରେ ଶ୍ରୀରାମ ଲକ୍ଷ୍ମଣଙ୍କୁ କହୁଛନ୍ତି, ଯେ ଋଗ୍‌ବେଦ ଶିକ୍ଷା କରିନାହିଁ, ଯାହାର ଯଜୁର୍‌ବେଦର ଜ୍ଞାନ ନାହିଁ ଏବଂ ସାମ ବେଦରେ ଯେ ବିଦ୍ୱାନ ନୁହେଁ ସେ କେବେ ଏଭଳି କଥା କହି ପାରନ୍ତା ନାହିଁ । ତେଣୁ ବାନରମାନେ ଶିକ୍ଷିତ ଥିଲେ । ପୁଣି ବାଲୁକି ୫/୫୩/୩ରେ ଲେଖିଛନ୍ତି; କପିନାଂ କିଳ ଲାଗୁଳନିଷ୍ଠଂ ଭବତି ଭୃଷଣମ୍ । ଅର୍ଥାତ୍ ଲାଗୁଳ ସେମାନଙ୍କର ଭୃଷଣ ଥିଲା । ଲଙ୍କା କାଣ୍ଡରେ ବର୍ଣ୍ଣିତ ଅଛି ଭରତ ହନୁମାନଙ୍କଠାରୁ ଶ୍ରୀରାମଙ୍କ ଆଗମନ ସମ୍ପାଦ ପାଇ ଆନନ୍ଦରେ ଷୋଳଟି ପୁନ୍ଦରୀ କନ୍ୟା ତାଙ୍କୁ ଦାନ କରିଥିଲେ । ସେ ବାନର ହୋଇଥିଲେ ଭରତ କନ୍ୟା ପ୍ରଦାନ କରନ୍ତେ ନାହିଁ କିମ୍ବା କନ୍ୟାମାନେ ହନୁମାନଙ୍କୁ ଗ୍ରହଣ କରନ୍ତେ ନାହିଁ । ତେଣୁ ଖୁବ୍ ସମ୍ଭବତଃ ଏହି ବାନର ଓଡ଼ିଶାର ଲାଞ୍ଜିଆ ଶବର ଥିଲେ । ଏବେ ବି ତାଙ୍କ ପଛ ପଟରେ ଲାଞ୍ଜ ଭଳି ପିନ୍ଧା ବସନ ରହେ ।

ଏଫ୍: ଇ: ପାର୍ଟିଗାର, ଏହିତିହାସିକ ହେମଚନ୍ଦ୍ର ରାୟ ଚୌଧୁରୀ ଓ ଡଃ: ନବୀନ କୁମାର ସାହୁ ପ୍ରଭୃତି କୁରୁକ୍ଷେତ୍ର ଯୁଦ୍ଧର କାଳ ଖ୍ରୀଷ୍ଟପୂର୍ବ ୯୦୦ରୁ ୧୦୦୦ ଶତାବ୍ଦୀ ପର୍ଯ୍ୟନ୍ତ ନିରୂପଣ କରନ୍ତି । କୁରୁକ୍ଷେତ୍ର

ଶ୍ରୀରାମଚନ୍ଦ୍ର ବନ ଉତ୍ତନ କଲାବେଳେ ତାଙ୍କର ବନ୍ଧୁ ପତିତ ହୋଇଥିଲା । ୩/୪୭/୧୦ରେ ବାଲ୍ମୀକି କହନ୍ତି :

ମନ ଭର୍ତ୍ତୀନଦାତେନା ବନ୍ଧୁଯା ପଥବିଂସକଃ ।
ଅସ୍ତାଦଃ ହି ବର୍ଷାଣି ମନ ଜନ୍ମାନି ଶମ୍ୟତେ ॥

- "ସେତେବେଳେ ମୋର ସ୍ତ୍ରୀମାନୀ ନଦୀତଟେ ରାମଙ୍କର ବନ୍ଧୁ ପତିତ ବର୍ଷ ହୋଇଥିଲା ଏବଂ ମୋର ବନ୍ଧୁ ଜନ୍ମ ସମୟରୁ ଉତ୍ତନ କଲେ ଅଠର ବର୍ଷ ହୋଇଥିଲା ।"

- ଅରଣ୍ୟ ବାସୀ ୩୮/୨୫ରେ ବାଲ୍ମୀକି ମାରୀଚ ପୁଞ୍ଜରେ ରାବଣକୁ ଶାମଙ୍କ ବିଷୟରେ କୁହାଇଛନ୍ତି :

ବାଲୋ ଦ୍ଵାଦଶ ବର୍ଷୋଽୟନକ୍ରତାଃ ଶାପବଃ ।

ଅର୍ଥାତ୍ - ମୋ ମା ତାଙ୍କୁ ବଧ କରି ମୋତେ ଶାନ୍ତିତ ଶର ଦ୍ଵାରା ତାଡ଼ିତ କରି ଶତ ଯୋଜନ ଦୁରବର୍ତ୍ତୀ ସମୁଦ୍ରରେ ଫୋପାଡ଼ି ଦେଲେ । "ସେତେବେଳେ ସେ ପିଲା ଓ ତାଙ୍କର ବନ୍ଧୁ ହୋଇଥିଲା ବାରି ବର୍ଷ ।" ଏହି ଉକ୍ତିରୁ ନିଶ୍ଚୟତାରେ ସୀତାଙ୍କୁ ବିବାହ କଲାବେଳକୁ ରାମଙ୍କର ବୟସ ୨୫-୧୨=୧୩ ବର୍ଷ ଓ ସୀତାଙ୍କର ବୟସ ହୋଇଥିଲା ମାତ୍ର ଛଅ । ୩/୪୭/୪-୫ରେ ସୀତା ଲକ୍ଷ୍ମୀପତି ରାବଣକୁ କହିଛନ୍ତି, ମୁଁ ଇକ୍ଷ୍ଠାକୁ ରାଜଭବନରେ ବାରି ବର୍ଷ ବାସ କରି ସର୍ବଥା ପୁଣି ମନୋରଥା ହୋଇ ନାନା ପ୍ରକାର ଅନାନୁଷ୍ଠିକ ଭୋଗ ସସୋଗ କରିଥିଲି । ଅନନ୍ତର ପ୍ରସାଦର ବର୍ଷରେ ଗାନ୍ଧୀ ଦଶରଥ ମନ୍ତ୍ରୀମାନଙ୍କ ସହିତ ରାମଙ୍କୁ ରାଜ୍ୟରେ ଅଭିଷିକ୍ତ କରିବା ପାଇଁ ମନ୍ତ୍ରଣା କଲେ ଇତ୍ୟାଦି । ତେଣୁ ବନ ଉତ୍ତନ କଲା ବେଳକୁ ସୀତାଙ୍କୁ ୧୮ ହୋଇଥିଲା ଏବଂ ବାରି ବର୍ଷ ସେ ଅଯୋଧ୍ୟାରେ ଇକ୍ଷ୍ଠାକୁ ବଂଶର ହୋଇ ହୋଇଥିଲେ । ଶ୍ରୀରାମଙ୍କର ଅଭିଷେକର କାଳ ଶିର ହୋଇଥିଲା - ତୈତ୍ତରୀୟର ପୁଞ୍ଜ୍ୟା ନକ୍ଷତ୍ରପୁଞ୍ଜ ଶୁଭଲଗ୍ନରେ । ମହାରାଜ ଦଶରଥ ତାଙ୍କର ପୁରୋହିତ ଓ ଅମାତ୍ୟବର୍ଗଙ୍କୁ ୨/୩/୪ରେ କହିଛନ୍ତି :

ଚେଷ୍ଠ ଶ୍ରୀମାନସଂ ମାସଃ ପୁଞ୍ଜ୍ୟା ପୁଞ୍ଜିତ ବାନନଃ ।
ଯୌବରାଜ୍ୟାସ ରାମବ୍ୟ ସର୍ବନେତ୍ରେପକନ୍ୟତାମ୍ ॥

- ଅତି ଶୋଭାମୟ ଶୁଭ ତୈତ୍ତରୀୟ ଉପସ୍ଥିତ । ଏହି ସମୟରେ ବାନନ ସମୁଦ୍ର ପୁଞ୍ଜ୍ୟାଦିରେ ସମୁଦ୍ର । ଏହି ମାସରେ ଆପଣଙ୍କ ରାମଚନ୍ଦ୍ରଙ୍କ ଅଭିଷେକର ପ୍ରୟୋଗନୀୟ ବସୁ ସଂଗ୍ରହ କରନ୍ତୁ । ଦଶରଥ ମଧ୍ୟ ଶ୍ରୀରାମଙ୍କୁ କହିଛନ୍ତି :

ତ୍ଵୋଽଂ ପୁଞ୍ଜ୍ୟା ଯୋଗେନ ଯୌବରାଜ୍ୟମବାସୁ ହି ।
୨/୩/୪୧

- ଯେଣୁ ତୁ ମୋର ଉପସ୍ଥିତ ପୁଞ୍ଜ୍ୟା, ଚେଣୁ ପୁଞ୍ଜ୍ୟା ନକ୍ଷତ୍ରପୁଞ୍ଜ ଶୁଭ ଲଗ୍ନରେ ପୁରୋହିତ ସତ ଲାଭ କର ।

ଚନ୍ଦ୍ର ଚୈତ୍ର ମାସର ପୁଣିମା ତତ୍ପରେ ବିଷା ନକ୍ଷତ୍ରପୁଞ୍ଜ ପୁଞ୍ଜ୍ୟା । ବିଷା ଦେଉଳି - ଚନ୍ଦ୍ରବିଷା ନକ୍ଷତ୍ର । ପାଉ ପୁଞ୍ଜ୍ୟା ଦେଉଳି ଅଞ୍ଜନ ନକ୍ଷତ୍ର । ସାଧାରଣତଃ ଚୈତ୍ର ଶୁକ୍ଳ ପଞ୍ଚମୀରୁ ନବମୀ ମଧ୍ୟରେ ବାସନ୍ତୀ ପୁଣିପୁଣ୍ୟ ସମୟରେ ପୁଞ୍ଜ୍ୟା ନକ୍ଷତ୍ର ଯୋଗ ହୁଏ । ଚୈତ୍ର ଶୁକ୍ଳ ନବମୀରେ ଶ୍ରୀରାମ ଜନ୍ମ ଗ୍ରହଣ କରିଥିଲେ । ତେଣୁ ପତିତ ବର୍ଷ ପୁଣି ହେବାର ତିନିଦିନ ପୂର୍ବରୁ ପଞ୍ଚମୀ ବିଷା ଅସ୍ତୀ ତତ୍ପରେ ସେ ଅସ୍ତାଦଶ ବର୍ଷୀୟା ପର୍ଯ୍ୟନ୍ତ ସହିତ ବନବାସ କରିଥିଲେ । ସେମାନେ ବନବାସର ଅସ୍ତତ୍ୟ ପହଞ୍ଚିଥିଲେ ବିଷକୂଟରେ । ବର୍ତ୍ତମାନ ଏହି ବିଷକୂଟ ମହାରାଷ୍ଟ୍ର ପ୍ରଦେଶରେ ଗୋଦାବରୀ କୂଳରେ ବୋଲି ନିରୂପିତ ହୋଇଛି । ମାତ୍ର ବିଷକୂଟ କେବେ ମହାରାଷ୍ଟ୍ର ପ୍ରଦେଶରେ ହେବ ନାହିଁ, ମଧ୍ୟପ୍ରଦେଶର ବର୍ତ୍ତମାନ ବିଲ୍ଲାରେ ବିଷା ଓର୍ଡିଗାରେ ତାହା ହେବ । ତେଣୁ ବିଷକୂଟରେ ସେ ବାଲ୍ମୀକିଙ୍କ ଆଶ୍ରମକୁ ଯାଇଥିଲେ । ଏହି ବାଲ୍ମୀକି, ରାମାୟଣ ଲେଖକ ନୁହଁନ୍ତି । କୋରାପୁଟରେ ବାଲ୍ମୀକି

ନାମରେ ଗୋଟିଏ ଜାତି ଅଛନ୍ତି । ମନେହୁଏ ଏହି ବାଲ୍ମୀକି ବାଲି ବିଷକୂଟରେ ଥିବା ସେହି ଋଷି ବାଲ୍ମୀକିଙ୍କ ବଂଶଧର । ସେହି ବିଷକୂଟରେ ଭରତ ଶ୍ରୀରାମଙ୍କୁ ଭେଟିଥିଲେ । ଭରତ ଫେରିଯିବାକୁ କେତୋଟି ଦିନ ପରେ ରାମ ଜାଣିଲେ ରାକ୍ଷସ ଶର ଅଧ୍ୟକ୍ଷତାରେ ତାଙ୍କର ଅନୁଚର ରାକ୍ଷସମାନେ ତପସ୍ଵୀମାନଙ୍କ ଉପରେ ଭୀଷଣ ଅତ୍ୟାଚାର ଆରମ୍ଭ କରି ଦେଇଛନ୍ତି । ଶ୍ରୀରାମ ସେମାନଙ୍କୁ ଅତ୍ୟନ୍ତ ଦେଇ ସେଠାରେ କେତେଦିନ ରହିଗଲେ । ତାପରେ ସେ ବ୍ରହ୍ମ ଅତି ମୁନିଙ୍କ ଆଶ୍ରମକୁ ଚାଲିଗଲେ । ସେଠାରେ ମୁନି ଓ ତାଙ୍କ ପତ୍ନୀ ଅନୁସୂୟା ତାଙ୍କୁ ଆଦର କରିଥିଲେ । ତାପର ଦିନ ସେମାନେ ଦକ୍ଷକାରଣ୍ୟ ଆଡ଼କୁ ଚାଲିଗଲେ । ବାଟରେ ଶ୍ରୀରାମ ବିରାଧକୁ ବଧ କଲେ । ପରେ ସେ ବିଭିନ୍ନ ମୁନି ଆଶ୍ରମ ମଧ୍ୟ ଦେଇ ଦକ୍ଷକାରଣ୍ୟରେ ପ୍ରବେଶ କଲେ । ସେଠାରେ ସେ ଦେଶ୍ଵବାକୁ ପାଠଥିଲେ ମୁନି ମାଞ୍ଚକର୍ଣ୍ଣିକ ତପୋବଳେ ନିର୍ମଳ 'ପଥପଥରା' - ନାମକ ସରୋବର । ଏହି ସରୋବର କଥା ବାଲିସାଧୁ ମଧ୍ୟ ଉଲ୍ଲେଖ କରିଛନ୍ତି । ଏଥିରେ ସବୁ ସମୟରେ ଜଳପୂର୍ଣ୍ଣ ହୋଇଥାଏ ଏବଂ ସରୋବର ମଧ୍ୟ ସର୍ବାତ ଓ ବାଦ୍ୟର ଶବ୍ଦ ଶୁଭାୟାଭିଥାଏ । ଶ୍ରୀରାମ, ଲକ୍ଷ୍ମଣ ଓ ସୀତାଙ୍କ ସହ ଦକ୍ଷକାରଣ୍ୟର ବିଭିନ୍ନ ଋଷିଙ୍କ ଆଶ୍ରମରେ ଏକାଧିକ ଥର ବାସ କରିଛନ୍ତି । ସେମାନେ କେଉଁଠି ଚାଲି ମାସ, କେଉଁଠି ଛଅ ମାସ, କେଉଁଠି ପନ୍ଦର ଦିନ, କେଉଁଠି ଏକ ବର୍ଷ ଅତୀତ କରିଥିବା ବାଲ୍ମୀକି ଲେଖିଛନ୍ତି । ଏହିଭଳି ଭାବେ ସେ ବିଭିନ୍ନ ମୁନି ଆଶ୍ରମରେ ଦଶ ବର୍ଷ ଅତୀତ କଲେ ।

ଉତ୍ତରାଧିକାରୀଙ୍କୁ ଯତ୍ନ ସମ୍ପନ୍ନା ଦଶ ।

ତାପରେ ସେମାନେ ସୁତୀକ୍ଷ୍ଣଙ୍କ ଆଶ୍ରମକୁ ଫେରିଆସି ପ୍ରାୟ ଦୁଇ ବର୍ଷରୁ କିଛି ବେଶୀ କାଳ କଟାଇଲେ । ସେଠାରୁ ସେମାନେ ମୁନିଶ୍ରେଷ୍ଠ ଅଗନ୍ଧ୍ୟଙ୍କ ଆଶ୍ରମକୁ ଗଲେ । ଅଗନ୍ଧ୍ୟ ସେମାନଙ୍କୁ ଆଦର କରି ଆଶ୍ରମରେ ସ୍ଥାନ ଦେଲେ ଓ ମନେହୁ ପ୍ରବର ବୈଷ୍ଣବ ଧର୍ମ, ଉତ୍ତମ ଶର, ତୁଣ ଦୁଷ୍ଟ ଅସି ପ୍ରଭୃତି ଦାନ କରିଥିଲେ । ଅଗନ୍ଧ୍ୟଙ୍କ ଆଶ୍ରମରୁ ଶ୍ରୀରାମ ପଥକଟୀକୁ ଗଲେ । ପଥକଟୀ ସେଠାରୁ ଆଠ କୋଶ ଉତ୍ତରରେ ଗୋଦାବରୀ କୂଳରେ । ପଥକଟୀକୁ ଯିବା ବାଟରେ ଅରୁଣ ପୁଞ୍ଜ ଗ୍ରହରାଜ ଜଗନ୍ନାଥ ସହିତ ଭେଟ ହେଲା । ତାପରେ ପଥକଟୀର ଏକ ସୁନ୍ଦର ସ୍ଥାନରେ ପଶିଗଲା ନିର୍ମାଣ କରି ବାସ କଲେ । ଏହିଭଳି ଚେଷ୍ଠ ବର୍ଷ ଅତୀତ ହେବାକୁ ମାତ୍ର କେତୋଟି ମାସ ଅଛି ହେମନ୍ତ ଋତୁରେ ପୂର୍ବଶା ପଥକଟୀକୁ ଆସି ଶ୍ରୀରାମ ପ୍ରଭୃତିଙ୍କୁ ଦେଖିଲା । ପୂର୍ବଶା ପୂର୍ବେ ବିବାହ କରିଥିଲା ବିଦ୍ୟୁନ୍ନିହୁକୁ । ରାବଣ ରସାତଳକୁ ଜନ୍ମ କରିବା ଉଦ୍ଦେଶ୍ୟରେ ଯାଇଥିଲା ବେଳେ କାଳକେଶ୍ଵରୀମାନଙ୍କ ସହିତ ବିଦ୍ୟୁନ୍ନିହୁକୁ ସେ ଯାଣି ପକାଇଥିଲା । ରାବଣ ରସାତଳକୁ ଫେରିଲା ପରେ ପୂର୍ବଶା କାନ୍ଦି କାନ୍ଦି ଶର ବୈଧବ୍ୟ କଥା ଜଣାଇବାକୁ ତାକୁ କିଛି ସ୍ଥାନରେ ରଖାଇଥିଲା ଏବଂ ତାକୁ ଜଣି ରଖିବା ପାଇଁ ତତଦ୍ଵୟ ହନୁମତ ରାମଚନ୍ଦ୍ରଙ୍କ ବନବାସର ପ୍ରସାଦର ବର୍ଷର ହେମନ୍ତ କାଳର ବର୍ଷା ରହିଛି । ସେତେବେଳେ ଖୁବ୍ ସମ୍ଭବତଃ ମାର୍ଗଶିର ମାସ ହେବ - ଶ୍ୟାମାଳିନୀ ପୁଞ୍ଜ୍ୟା ଏବଂ ତୁଷାରମାଳିନୀ କୌମୁଦୀ ରାମ ସୀତାଙ୍କର ପରମ ପ୍ରିତୀ ଉତ୍ସାଦନ କରୁଥାଏ । ଲକ୍ଷ୍ମଣ କହୁଛନ୍ତି :

ଭବି ସଂଗତ ସୌଭାଗ୍ୟସୁଖାଭାତୁତ ମଞ୍ଚଳଃ ।
ନିଶ୍ଵାସାନ୍ତ ଉଦାସୀଶ୍ଚନ୍ଦ୍ର ମା ନ ପ୍ରକାଶତେ ।

- "ଚନ୍ଦ୍ରଙ୍କ ସୌଭାଗ୍ୟ ସୂର୍ଯ୍ୟଙ୍କ ପ୍ରତି ସଂଗମିତ ହୋଇଛି । ଚନ୍ଦ୍ରମଞ୍ଚଳ ତୁଷାର ଦ୍ଵାରା ଆଚ୍ଚତ ହେବାରୁ ନିଶ୍ଵାସର ବାସ ଦ୍ଵାରା ମଳିନ ହୋଇ ଯାଇଥିବା ଦର୍ପଣ ଭଳି ଚନ୍ଦ୍ର ଶୋଭା ପାଇ ନାପାଟି ।"

ଏହି ବର୍ଷନା ଉପକୂଳର ଶୀତ ଋତୁର ବର୍ଷନା ଭଳି ହୋଇଥିଲେ ମଧ୍ୟ ଏହା ଶୀତ ଋତୁର ନୁହେଁ । ମାର୍ଗଶିର ମାସରେ ଦକ୍ଷକାରଣ୍ୟ ଅଞ୍ଚଳରେ ଶୀତଳ ପ୍ରକୋପ ଉପକୂଳଠାରୁ ସମ୍ପେଣ୍ଡ ଅଧିକ । ମାର୍ଗଶିର ମାସରେ

ଯେ ଦକ୍ଷିଣାପଥ ଯାଇଛି ସେ ବୁଝିବ ଯେଠାରେ ଶୀତର ପ୍ରଭାବ
ଦିପିବି । ଅରଣ୍ୟ କାଃ ୩/୧୭/୨ରେ ନବ ଶଯ୍ୟ ଓ ପିତୃଶରଣଙ୍କ ପୂଜା
କଥା କୁହା ହୋଇଛି । କାରଣ ଯେଉଁ ନାମରେ ନବାକ୍ରମ୍ୟେ ପୁତ୍ର
ଶାନ୍ତରେ ନିଶିବ । ବାକ୍ୟାଦି ଲକ୍ଷଣଙ୍କ ମୁଖରେ କୁହାଯାଇଛି :

ନବାକ୍ରମ୍ୟେ ପୁତ୍ରାଦିରକ୍ଷଣ୍ୟ ପିତୃ ଦେବତାଃ ।
କ୍ରତାକ୍ରମ୍ୟଶକାଃ କାଳେ ସନ୍ତୋ ବିଗତକଳୁଷାଃ । ୩/୧୭/୨

— ଏହି ସମୟରେ ସାଧୁ ପୁରୁଷମାନେ ନବ ଶଯ୍ୟ ଦ୍ଵାରା ଦେବ ଓ
ପିତୃଶରଣଙ୍କ ଅର୍ଚ୍ଚନା କରି ଏବଂ ନବ ଶଯ୍ୟ ଯଜ୍ଞ ଯଥା ସମୟରେ ସମ୍ପାଦନ
କରି ପାପଶୂନ୍ୟ ହୋଇଛନ୍ତି ।

ଏହି ସମୟରେ ପୁତ୍ରାଦି ଯେଠାରୁ ଆସି ରାମକୁ ବିବାହ କରିବାକୁ
ଇଚ୍ଛା କରନ୍ତେ ଶ୍ରୀରାମଙ୍କ ଆଦେଶରେ ଲକ୍ଷଣ ତାର ନାକ ଓ କାନ କାଟି
ଦେଲେ । ସେ ସଙ୍ଗେ ସଙ୍ଗେ ତାର ନାଭିପା ପୁଅ ଭାଇ ଖରକୁ ନିଜର
ଦୁର୍ଦ୍ଦଶା ଜଣାଇଲା ଓ ଶର ଦୁଷଣ ଚରଣ ହଜାର ଦୈନ୍ୟ ଧରି ରାମ
ଲକ୍ଷଣଙ୍କୁ ମାରି ଦେବାକୁ ସୁଦ୍ଧ କଲା । ସମସ୍ତେ ଶ୍ରୀରାମଙ୍କ ଦ୍ଵାରା ବଧ
ହେଲେ । ଏହି କଥା ରାବଣ ଜାଣିବାକୁ ବେଶୀ ସମୟ ଲାଗିଲା
ନାହିଁ । ସେ ମାରୀଚକୁ ବୁଝାଇ ମାୟା ମୁଗ କରି ପଠାଇ ଦେଲା ।
ପୁନାର ହରିଣ ଦେଖି ସୀତା ଲୋଭ କରନ୍ତେ ଶ୍ରୀରାମ ତାକୁ ମାରି ଆଣିବା
ପାଇଁ ଗଲେ । ରାମଙ୍କ ଗରରେ ମାରୀଚ ବଧ ହେଲା ବେଳେ ରାମଙ୍କ
ସ୍ଵରକୁ ଅନୁସରଣ କରି ଗାହି ଲକ୍ଷଣ ଧ୍ଵନି ଦେଲା । ତାହା ସୀତା
ଶୁଣନ୍ତେ ଲକ୍ଷଣଙ୍କୁ ରାମଙ୍କ ପାଖକୁ ପଠାଇଲେ । ଏ ମଧ୍ୟରେ ରାବଣ
ଆସି ସୀତାଙ୍କୁ ହରଣ କରି ଲଙ୍କାକୁ ନେଇଗଲା ।

ଶ୍ରୀରାମ ଲକ୍ଷଣ ଫେରି ଆସି ବୁଝିଆ ଭିତରେ ସୀତାଙ୍କୁ ନଦେଖି
ଗୋଦାବରୀ ନଦୀକୁ ଖୋଦିବା ପାଇଁ ଗଲେ । କାଳେ ସୀତା
ଗୋଦାବରୀକୁ ପଦ୍ମ ତୋଳିବାକୁ ଆସିଥାଇ ପାରେ ଏହି ଧାରଣା
ରାମଙ୍କର ଥିଲା । ତେଣୁ ପଥକଟୀ ବନ ଗୋଦାବରୀ କୂଳରେ ଠିକ୍
ଦକ୍ଷିଣ ଅରଣ୍ୟକୁ ଲାଗିଥିଲା । ବର୍ତ୍ତମାନ ତାହା ବୋଧେ ଆନ୍ଧ୍ର ବା
ମଧ୍ୟପ୍ରଦେଶରେ ହେବ । ପୁର୍ବେ ତାହା କଳିଙ୍ଗରେ ଥିଲା । ଶ୍ରୀରାମ
ସୀତାଙ୍କୁ ନପାଇ ବ୍ୟକ୍ତ ହୋଇ ପଡ଼ିବାରୁ ଲକ୍ଷଣ ତାଙ୍କୁ ବୋଧ ଦେଇ
ସମଗ୍ର ଜନ ସ୍ଥାନ ଖୋଦିବା ପାଇଁ ଚେଷ୍ଟା କଲେ । ସେମାନେ ଯାଉ
ଯାଉ ବାଟରେ ଜଟାୟୁକୁ ଦେଖିଲେ । ଜଟାୟୁଠାରୁ ରାବଣ ସୀତାଙ୍କୁ
ନେଇ ଯାଇଥିବା ସଂସଦ ପାଇଲେ । ସେଠାରୁ ସେ ଘୋର ବନ ମଧ୍ୟକୁ
ଯାଇ ପଶିମ ଦିଗକୁ ଗଲେ । ତା'ପରେ ଦକ୍ଷିଣ ଆଡ଼କୁ ତିନିଖେର ଯାଇ
କ୍ଷେତ୍ରାକ୍ଷ୍ୟ ନାମକ ନିବିଡ଼ ଅରଣ୍ୟରେ ପ୍ରବେଶ କଲେ । ପୁଣି ସେ
ପୂର୍ବ ଆଡ଼କୁ ତିନିଖେର ଯାଇ କ୍ଷେତ୍ରାକ୍ଷ୍ୟ ଅତିବନ ପୂର୍ବକ
ମତଙ୍ଗଶ୍ରମରେ ପହଞ୍ଚିଲେ । ସେଠାରେ ସେମାନେ ଦେଖିଲେ ପର୍ବତ
ଦେହରେ ପାତାଳ ସଦୃଶ ଗଭୀର ଏକ ଗିରି ଗହର । ତାହାରି
ନିକଟରେ ଏକ ଭୀଷଣ ବଦନା ଅସ୍ତ୍ରୋତ୍ତମ ନାୟା, କଣ୍ଠ ଓ ହନ କାଟି
ପକାଇଲେ । ସେ ଭୀଷଣ ଚିତ୍କାର କରି ପକାଇଗଲା । ତା'ପରେ
ସେମାନେ କବଚ ରାକ୍ଷସକୁ ଡେଇଁ ତାର ବାହୁ କର୍ତ୍ତନ କଲା ପରେ ସେ
ନିଜର ଅଭିଶାପ ବିଷୟ ବର୍ଣ୍ଣନା କରି ରାମଙ୍କ ଦ୍ଵାରା ମୁକ୍ତି ପାଇବାକୁ
ପ୍ରାର୍ଥନା କଲା । ଶ୍ରୀରାମ ତାକୁ ଏକ ଖାତରେ ପକାଇ ଅଗ୍ନି ସଂଯୋଗ
କରନ୍ତେ ସେ ଶାପ ମୁକ୍ତ ହୋଇ କହିଲା ପମା ସରୋବର ତୀରରେ
ରକ୍ଷ୍ୟମୁକ୍ତ ପର୍ବତ ଅଛି । ସେହି ପର୍ବତର ଗୁହାରେ ବାନରରାଜ ପୁତ୍ରୀବ
ଅଛନ୍ତି । ତୁମେ ତାଙ୍କ ସହିତ ମିତ୍ରତା ସ୍ଥାପନ କରି ସୀତାଙ୍କୁ
ଲାଭକର ।

କବଚ ପମାସର ଓ ରକ୍ଷ୍ୟମୁକ୍ତକୁ ଯିବା ପାଇଁ ରାମଙ୍କୁ ବୁଝିଲେ, ପଶିମ
ଦିଗକୁ ଏହି ଯେଉଁ ପଥ ପଡ଼ିଛି ସେହି ଦିଗକୁ ଯାଇ କିଛି ପଥ ପରେ ସେହି
ବନକୁ ଅତିବନ କରି ନିନ୍ଦନ ବନ ଭଳି ଉତ୍ତର ବୁଝୁ ବନକୁ ଯିବ ।
ସେଠାରେ ସମସ୍ତ ଋତୁ ଏକ ସମୟରେ ବିଦ୍ୟମାନ ଥାନ୍ତି । ତୁମେ
ତୁହେ ବନରୁ ବନ, ପର୍ବତରୁ ପର୍ବତ ବୁଲି ଶେଷରେ ପମାସରକୁ ଯିବ ।

ସେହି ସରୋବରରେ ଗୋଟି କବଚ ନାହିଁ କିମ୍ବା ଏହାର ତୀର ଭୂମି ପିଚିକ
ନୁହେଁ । ପାଟଗୁଡ଼ିକ ସମତଳ ଓ ଶୈବାଳଶୂନ୍ୟ । ତାହା ପଦ୍ମ, ଉତ୍ତଳ
ତଥା ବାଲୁକା ଭୂମି ସମନ୍ୱିତ । ସେଠାରେ ହଂସ, ଭେକ, ଶୈଖ ଓ
କୁରୁମାନେ ବିଚରଣ କରି ମନୋହର ସ୍ଵରରେ ଗାବ କରନ୍ତି । ତୁମେ
ତୁହେଁ ସେହି ସ୍ଥଳକାୟ ପ୍ରତ୍ୟକ୍ଷ ସଦୃଶ ପକ୍ଷୀମାନଙ୍କୁ ଭକ୍ଷଣ କରିବ ।
ସେହି ପମା ସରୋବରରେ ଉତ୍କୃଷ୍ଟ ରୋହୀ, ଭେଜା ଓ ତିଗୁଡ଼ି ମାଛମାନ
ଶର ଦ୍ଵାରା ମାରି ତାହାର କାଟି ଓ ପକ୍ଷ ଛଡ଼ାଇ ରାନ୍ଧି ଖାଇବ ।
ସେଠାରେ ତିଳକ ଓ ନକ୍ତମାଳ ବୃକ୍ଷମାନ ଫୁଲରେ ପରିପୁଷ୍ଟ ।
ସେଠାରେ କେହି ମଣିଷ ନଥିବାରୁ ତାହା କେହି ବ୍ୟୟନ କରନ୍ତି ନାହିଁ ।
ସେଠାରେ ମତଙ୍ଗ ମୁନି ତପସ୍ୟାରତ । ସେହି ମୁନିଙ୍କ ସେବାକାରିଣୀ
ଏକ ଶ୍ରମଣୀ ଶରଣୀ ରହିଛି । ସେ ତୁମକୁ ଦେଖି ସ୍ଵର୍ଗ ଗମନ
କରିବ । ସେହି ପମାସର ପଶିମରେ ମତଙ୍ଗଙ୍କର ଗୋପନୀୟ ଓ
ଅନୁପମ ଆଶ୍ରମ । ପମାର ସମ୍ମୁଖରେ ରକ୍ଷ୍ୟମୁକ୍ତ ପର୍ବତ । ତାହାକୁ
ଆରୋହଣ କରିବା କଷ୍ଟ । ଛୋଟ ଛୋଟ ହାତୀମାନେ ସେହି ପର୍ବତକୁ
ଜରି ରହିଥାନ୍ତି । ସେହି ପର୍ବତରେ ଏକ ପ୍ରବାହ ଗୁହା । ତାହା ପ୍ରକ୍ଷର
ଶକ୍ତ ଦ୍ଵାରା ଆଲମ୍ବି । ତାହାରି ମଧ୍ୟରେ ପୁତ୍ରୀବ ରହିଥାନ୍ତି ।

ଏହି ବର୍ଣ୍ଣନାରୁ ମନେହୁଏ ପମାସର ଓ ରକ୍ଷ୍ୟମୁକ୍ତ ଫୁଲବାଣୀରେ
ଅବସ୍ଥିତ । ଫୁଲବାଣୀରୁ କୌଦ ରାଜ୍ୟରେ କିଛି ବାଟ ଗଲେ ସଂରକ୍ଷିତ
ନିଜର ମଧ୍ୟରେ ପମାସର ରହିଛି । ତାହାର ସମ୍ମାନ ବନ ବିଭାଗ
କର୍ମଚାରୀ ଦେଇ ପାରନ୍ତି । ତାହା ଏବେ ବି ଯୋଗ୍ୟତ୍ୟର ଏକ ଅତୁଳ୍ୟ
ଉତ୍ତ ହୋଇ ରହିଛି । ରଜ୍ୟମରୁ ଏକ ତାମ୍ର ଫଳକ ମିଳିଛି ।
ଏହିତଦାସିକ ଖଃ ସତ୍ୟନାରାୟଣ ରାଜଗୁରୁ ତାମ୍ର ପାଠକରି କହନ୍ତି,
“ଅଜିତସ୍ୟ ପ୍ରବର ଦୁବନାଶ୍ଚ ଅସରୀଶ ଅଜିତା ଅନୁପ୍ରବରଃ ସାମବେଦୀ
କୁଞ୍ଜଶାଖାଧ୍ୟାୟୀ ପମାସର ବିନିଶତଃ” ବ୍ରାହ୍ମଣ ରଜ୍ୟମର ନିକଟବର୍ତ୍ତୀ
ଅଞ୍ଚଳରେ ରାସ କରୁଥିଲେ । ତାହା ନହେଲେ ନବମ ଶତାବ୍ଦୀର
ନନ୍ଦେନ୍ଦ୍ରସ୍ଵ ମହାଭବରୁଦ୍ର ତାଙ୍କୁ ଭୂମି ଦାନ କାହିଁକି କରନ୍ତେ । ତେଣୁ
ପମାସର ଯେ ଓଡ଼ିଶାରେ ଏହା ନିଃସନ୍ଦେହ ଭାବରେ କୁହାଯିବ ।

ପମା ସରୋବର ତୀରରେ ଶ୍ରୀରାମ ପହଞ୍ଚିଲା ବେଳକୁ ଚୈତ୍ୟମାସ
ହୋଇଯାଇଥିଲା । ପମା ତୀରରେ ଶ୍ରୀରାମ ଲକ୍ଷଣଙ୍କୁ କହିଛନ୍ତି —
“ବସନ୍ତ ବର୍ତ୍ତମାନ ସମ୍ମୁଖରେ ଉପସ୍ଥିତ । ଏହା ପରିଶ୍ରମକଳିତ ଝାଳକୁ
ଶୁଖାଇ ଦିଏ । ଏହି ସମୟରେ ଏହି ବସନ୍ତ ଏବଂ ସେହି ମୃଗ ଶିଶୁ
ଲୋଚନା ସୀତା ମୋତେ ଚିହ୍ନିତ ଓ ଶୋକାକୁଳ କରି ଦେଇଛନ୍ତି ।
ଲକ୍ଷଣ ! ଏ ନିର୍ମମ ଚୈତ୍ୟମାସର ବନ ପବନ ମୋତେ ଆହୁରି ସତ୍ତ୍ଵ
କରୁଛି ।” ସୀତାଙ୍କୁ ରାବଣ ହେମନ୍ତ ଋତୁର ମାରଣୀର ମାସରେ ଶ୍ଵେରୀ
କରି ନେଇଥିଲା । ସୀତାଙ୍କୁ ଖୋଦି ଖୋଦି ରାମ ପମା ତୀରରେ ବସନ୍ତ
କାଳ ଚୈତ୍ୟରେ ପହଞ୍ଚିଥିଲେ । ଏ ମଧ୍ୟରେ ଶୁକ୍ରିମାସ ଋତ
ହୋଇଗଲା । ସେହି ଚୈତ୍ୟମାସରେ ଶ୍ରୀରାମ ବାନରରାଜ ପୁତ୍ରୀବଙ୍କ
ସହିତ ମିତ୍ରତା ସ୍ଥାପନ କରନ୍ତି । ମାସ ବାଳି ବଧ ହେଲା ବେଳକୁ ଅଷ୍ଟାଦ୍ଵ
ମାସ । ଶ୍ରୀରାମ ଦକ୍ଷକାରଣ୍ୟଠାରୁ ବୁଲି ବୁଲି ପମାସର ତୀରରେ
ପହଞ୍ଚିଲା ବେଳକୁ ଯେଉଁ ଭଳି ଶୁକ୍ରିମାସ ଋତ ହୋଇ ଯାଇଛି, ସେହିଭଳି
ତିନିମାସ ଲାଗିଛି ବାଳି ବଧ ବେଳକୁ । ବାଳି ବଧ ପରେ ତାର
ଅହେଷ୍ଠିତ୍ୟା ସରିଲା । ଏହି ସମୟରେ ଶ୍ରୀରାମ ପୁତ୍ରୀବକୁ କହିଛନ୍ତି —
ହେ ସୌମ୍ୟ ! ତତୁର୍ମାସ୍ୟା ଉପସ୍ଥିତ ହେଲାଣି । ଏହି ତତୁର୍ମାସ୍ୟାର
ପ୍ରଥମ ମାସ ସ୍ଵାବଣ । ବର୍ତ୍ତମାନ ବର୍ଷାର ଆଗମନ ସମୟ । ଏହି
ସମୟରେ କୌଣସି ପ୍ରକାର ଉଦ୍‌ଯୋଗ କରିବାର ବେଳ ନୁହେଁ । ତେଣୁ
ତୁମେ ତୁମ ନରରୀକୁ ଯାଅ । ମୁଁ ଏହି ପର୍ବତରେ ଲକ୍ଷଣ ସହିତ ବାସ
କରିବି । ଏହି ପର୍ବତ ଗୁହା ରମଣୀୟ ଏବଂ ପ୍ରଶସ୍ତ । ଏଥିରେ ପବନ
ଗମନା ଉପନ କରୁଛି । ଏଠାରେ ପ୍ରଭୃତ ଜଳ ଅଛି ଓ ପ୍ରଭୃତ ପଦ୍ମ ଏବଂ
ନୀଳ କର୍ମ ଫୁଟିଛି । କାର୍ତ୍ତିକ ମାସ ହେଲେ ତୁମକୁ ରାବଣ ବଧ ନିମନ୍ତେ
ଯତ୍ନ କରିବାକୁ ହେବ । ବର୍ତ୍ତମାନ ତୁମେ ନିତ ପରକୁ ଯାଅ ।
୪/୨୨/୧୪-୧୭

ଶ୍ରୀରାମ ନାଲ୍ୟବନ୍ଧରେ ବଞ୍ଚାକାଳ କଟାଇ ଥିଲେ । ବୋରାପୁଟର ନାଲ୍ୟବାନ୍ଧୁଙ୍କୁ ନାଲ୍ୟବନ୍ଧ ବୋଲି କୁହାଯାଉଛି । ବାଲ୍ମୀକି ରାମାୟଣ ବିଶିଷ୍ଟ କାହାର ୨୮ ପର୍ବରେ ଯେଉଁ ବର୍ଣ୍ଣନା ବର୍ଣ୍ଣନା କରାଯାଇଛି ସେହିଭଳି ଏବେ ବି ନାଲ୍ୟବାନ୍ଧୁଙ୍କର ପ୍ରତିଭାଟ ହୁଏ । ଶ୍ରୀରାମ ବାଳିକୁ ଯେଉଁଠାରେ ବଧ କରିଥିଲେ ତାହାକୁ ବାଳି ମଙ୍ଗ ବା ବାଳିମେଳା ବୋଲି କୁହାଯାଏ । ନାଲ୍ୟବାନ୍ଧୁ ଓ ବାଳିମେଳା ମଧ୍ୟରେ ସଂରକ୍ଷିତ ତଥ୍ୟ ମଧ୍ୟରେ ବିଶିଷ୍ଟ ରହିଛି ।

ଶ୍ରୀରାମ ବଞ୍ଚାକାଳ ଅତୀତ କରି ଶତେରୁତୁରେ ଲକ୍ଷ୍ମଣଙ୍କୁ ପୁତ୍ରୀବଳ ପାଖକୁ ଯୋଗାଣ କଲେ । ସେତେବେଳେ ଯୌର ବାଣିକ ଓ ଗୃହ ଗଣନାରେ ଆଶ୍ଚିତ ହୁଏ । ଲକ୍ଷ୍ମଣଙ୍କୁ ଦେଖି ପୁତ୍ରୀବ ଦଗଦିନ ମଧ୍ୟରେ ସମସ୍ତ ବାନର ଯେନା ଉପସ୍ଥିତ ହେବାକୁ ଆଦେଶ ଦେଲେ । ସବୁ ବାନର ଆସିବା ପରେ ସେମାନଙ୍କୁ ବାଞ୍ଛିକରି ବିଭିନ୍ନ ଦିଗକୁ ପଠାଇଲେ । ସେମାନଙ୍କୁ କୁହାଗଲା ତୁମେ ନାସକ ମଧ୍ୟରେ ବିଶିଷ୍ଟରେ ଆସି ପହଞ୍ଚିବ । ମାତ୍ର ଦକ୍ଷିଣ ଦିଗକୁ ଯାଇଥିବା ହନୁମାନ, ଅକ୍ଷୟ ଆଦି ଠିକ୍ ସମୟରେ ପହଞ୍ଚିପାରି ନଥିଲେ । ବିଶିଷ୍ଟ କାହାର କ୍ଷମା/୯ରେ ଅନ୍ଧା କହିଲେ - "ଆସେନାମେ ଆଶ୍ଚିତ ନାସରେ ଯାଗା କରିଥିଲୁ । ସେ ଅବଧି ବିଟି ଗଲାଣି । ବର୍ତ୍ତମାନ ଆମେ କ'ଣ କରିବା ?" ତେଣୁ ଓଡ଼ିଶାର ମହେନ୍ଦ୍ରଗିରି ଉପରେ ବାଣିକ ଶୁକ୍ର ପକ୍ଷରେ ବାନରମାନେ ପହଞ୍ଚିଥିଲେ । ସମାପ୍ତି ପାଇ ଡାକ ଡକାୟୁର ପ୍ରତ୍ୟୁ ସମ୍ପାଦ ପାଇ ବ୍ୟସ୍ତ ହୋଇଥିଲା ଓ ବାନରମାନଙ୍କୁ ରାବଣର ଲଙ୍କା ବିଷୟ ତଥା ସୀତାଙ୍କ ବିଷୟ କହିଥିଲା । ହନୁମାନ ସେହି ମହେନ୍ଦ୍ରରୁ ଲଙ୍କାକୁ ଚେଟି ଯାଇଥିଲେ । ସେ ଦିନ ବାଣିକ ଶୁକ୍ର ପକ୍ଷାଦର୍ଶୀ ବା ଦ୍ଵାଦଶୀ ହେବ । ସେହିଦିନ ହନୁମାନ ପୂର୍ଣ୍ଣାସ ପୂର୍ବରୁ ଲଙ୍କାରେ ପହଞ୍ଚିଥିଲେ । ସୁନ୍ଦରା ରାଞ୍ଜନ ପକ୍ଷମ ସର୍ବରେ ଲଙ୍କାରେ ତନ୍ଦ୍ରୋଦୟର ଯେଉଁ ବର୍ଣ୍ଣନା କରିଛନ୍ତି ସେଥିରୁ ମନେହୁଏ ବାଣିକ ଶୁକ୍ରପକ୍ଷର ଶେଷ ଭାଗ ଗୁଲିଥିଲା । ରାବଣ ସୀତାଙ୍କୁ ଅଶୋକ ବନରେ ରଖାଇ ଗୋଟିଏ ବର୍ଷ ସମୟ ଦେଇଥିଲା ।

ସେହି ସମୟ ମଧ୍ୟରେ ସେ ରାବଣକୁ ଗୃହଣ ନକଲେ ତାଙ୍କର ପ୍ରତ୍ୟୁ ହେବ । ହନୁ ଲଙ୍କାକୁ ଆସିବାର ଦ୍ଵିତୀୟ ଦିନ ସୀତାଙ୍କ ନିକଟରେ ରାବଣକୁ ଦେଖି ଓ ସେ କହିଥିବା ସମୟ ଆଉ ଦୁଇମାସ ଅଛି ବୋଲି ରାବଣ ସୀତାଙ୍କୁ ଚେତେଇ ଦେଇଛି । ଏହାର ପର ଦିନ ଶୁକ୍ର ବସ୍ତ୍ରାଦର୍ଶୀ ବା ଚତୁର୍ଦ୍ଦଶୀରେ ହନୁମାନ ସୀତାଙ୍କୁ ଭେଟି ଶ୍ରୀରାମଙ୍କ ସନ୍ଦେଶ ଦେଇଛନ୍ତି । ସେହି ବସ୍ତ୍ରାଦର୍ଶୀ ବା ଚତୁର୍ଦ୍ଦଶୀରେ ହନୁମାନ ଅଶୋକ ବନ ଭାଙ୍ଗି ଦେଇଛି ଓ ତାର ପରଦିନ ଲଙ୍କା ପୋଡ଼ି ଦେଇଛି । ଏହାପରେ ବାଣିକ ପ୍ରାୟ ଶେଷ ହୋଇଯାଏ ।

ରାମଚନ୍ଦ୍ର ହନୁମାନଠାରୁ ସୀତାଙ୍କ ସମ୍ପାଦ ପାଇ ଉତ୍ତର ଫାଲଗୁନୀ ନକ୍ଷତ୍ରରେ ସୁବ ଯାଗା କରିଥିବା ବାଲ୍ମୀକି ୬/୪/୪ରେ ଲେଖିଛନ୍ତି । ମାର୍ଗଶିର ପୂର୍ଣ୍ଣିମାରେ ପୁଗଣିରା ନକ୍ଷତ୍ର ଯୋଗ ହୁଏ । ପୁଗଣିରା ହେଉଛି ପକ୍ଷମ ନକ୍ଷତ୍ର; ଆଉ ଉତ୍ତରା ଫାଲଗୁନୀ ଦ୍ଵାଦଶ ନକ୍ଷତ୍ର । ତେଣୁ ସେତେବେଳକୁ ପୂର୍ଣ୍ଣିମା ପରେ ପୌଷ କୃଷ୍ଣ ପକ୍ଷମୀ ବା ଅଷ୍ଟମୀ । ବିଶିଷ୍ଟଠାରୁ ସମୁଦ୍ର କୁଳକୁ ଆସି, ସେତୁବନ୍ଧ ବାନ୍ଧିବାରେ କିଛିକାଳ ଗୁଲିଗଲା । ନଳର ଅଧ୍ୟକ୍ଷତାରେ ମାତ୍ର ପାଞ୍ଚଦିନ ଲାଗିଲା ସେତୁବନ୍ଧ ବାନ୍ଧିବାକୁ । ପୌଷ ଶୁକ୍ରପକ୍ଷ ଗୁଲିଥିଲା । ରାମଙ୍କର ଲଙ୍କା ପ୍ରବେଶ, ସୈନ୍ୟ ସ୍ଥାପନ ଆଦିରେ କିଛିକାଳ ଅତୀତ ହୋଇଛି । ସସ୍ଵବତଃ ପୌଷ ଶୁକ୍ରପକ୍ଷର ଶେଷ ଭାଗରେ ଲଙ୍କାରେ ମହାୟୁବ । ରାମାୟଣରୁ ଜଣାଯାଏ ସତର ଅଠର ଦିନ ବ୍ୟାପୀ ଯୁଦ୍ଧ ଗୁଲିଥିଲା ଓ ମାସ ଅମାବାସ୍ୟାରେ ରାବଣ ବଧ ହୋଇଥିଲା । ଏହାପରେ ପ୍ରାୟ ଅଡ଼େଇ ମାସ ବାକୀ ଥିଲା ଶ୍ରୀରାମଙ୍କ ବନବାସ ସରିବାକୁ । ବିଭୀଷଣର ରାଜ୍ୟାଧିଷ୍ଠକ, ସୀତାଙ୍କ ଅଗ୍ନି ପରୀକ୍ଷାରେ କିଛି ଦିନ ଗତ ହେଲା ପରେ ଶ୍ରୀରାମ ପୁଷ୍କ ବନରେ ଅଯୋଧ୍ୟା ବାଦୁଡ଼ି ଯାଇଥିଲେ ।

କ୍ଵାଚର ନଂ-୭୭, ଟାଇପ୍-୪,
ଡେଲ୍‌ଟା କଲୋନି,
ଭୁବନେଶ୍ଵର-୧୨ ।



ସଂହତୀର ବାଧକ ଓ ସୁରକ୍ଷା

ଶ୍ରୀ ଶ୍ୟାମନାରାୟଣ ତିବାରୀ,

ପ୍ରାଣିକାଳୀନ କାଳରୁ ଭାରତ ବିଦିଧିତା ମଧ୍ୟରେ ଏକତାର ଏକ ପ୍ରତୀକ ରୂପେ ସ୍ୱୀକୃତି ଲାଭ କରିଛି । ପୂର୍ବ କାଳର ମହାନ ଚିନ୍ତାଧାରା "ବସୁଧେବ କୁଟୁମ୍ବକମ୍" ଏକ ଚିରନ୍ତନ ସତ୍ୟ । ଯାହାର ଅର୍ଥ ହେଲା ଜାତି, ଧର୍ମ ଓ ବଞ୍ଚି ନିବିଶେଷରେ ଏ ଗାନ୍ଧି ସମସ୍ତଙ୍କର । ଏ ପୁଣ୍ୟତୀ ଆମ ସମସ୍ତଙ୍କର ଏକ ଅବିଚ୍ଛିନ୍ନ ପରିବାର । ମନ୍ତ୍ର ରଚନା କଲାବେଳେ କେବଳ ତତ୍ତ୍ୱରେ ନଦୀକୁ ସଂକଳିତ ନକରି ଦକ୍ଷିଣର କାବେରୀ ଓ ଗୋଦାବରୀ ଏବଂ ଉତ୍ତର ପଶ୍ଚିମର ସିନ୍ଧୁ ମଧ୍ୟ ସମନ୍ୱିତ କରାଯାଇଥିଲା । ଏହା ଆମ ବିଶାଳ ଭାରତର ଐକ୍ୟର ପ୍ରମାଣ । କବି ରାଧାନାଥ ରାୟ "ଉତ୍କଳ ଦୀପିକା"ରେ ଭାରତକୁ ପଙ୍କଜ ବା ପଦ୍ମ ସହିତ ତୁଳନା କରି ଉତ୍କଳକୁ ତାହାର ଗୋଟିଏ ସଳ ଏବଂ କେଶରକୁ ନୀଳାଚଳ ବୋଲି କବନା କରିଛନ୍ତି । ବିଶ୍ୱକବି ଚକ୍ରାନ୍ତନାଥ ପାଲୁର ସମସ୍ତ ମାନବ ସମାଜକୁ ଏକ ବିଶାଳ ସମୁଦ୍ର ସହିତ ତୁଳନା କରିଛନ୍ତି । କବି ଓ ଐତିହାସିକ ବଙ୍କିମ ଚନ୍ଦ୍ର "ଆନନ୍ଦ ମଠ" ଉପନ୍ୟାସର "ବନ୍ଦେ ମାତରମ୍"ରେ ମାତୃଭୂମିର ପ୍ରାଣସଖୀ ବନ୍ଦନା କରିଛନ୍ତି । ପଞ୍ଚିତ ଗୋପବନ୍ଧୁ ଦାସ ଦେଶ ଦେଶର କଲ୍ୟାଣକୁ ସତ୍ୟ ସାଧନାର ଶୀଘ୍ର ପୋପାନ ରୂପେ ଗ୍ରହଣ କରିଛନ୍ତି । ଅନୁରୂପ ଧ୍ୟାନର ଭାବନା ସମସ୍ତ ଭାରତବାସୀଙ୍କୁ ମୁଗ୍ଧ ମୁଗ୍ଧ ଧରି ରଦ୍ଧୁଛି କରିଛି ।

ଦେଶର ଜନସଂଖ୍ୟା କୁଦି ସଂହତୀର ପ୍ରତିବନ୍ଧକ ବୋଲି କେହି କେହି କହନ୍ତି । ଏକବିଂଶ ଶତାବ୍ଦୀର ପ୍ରଥମ ପାଦରେ ଜନସଂଖ୍ୟା ପ୍ରାୟ ଗହେ କୋଟି ହୋଇଥିବ । ଜନସଂଖ୍ୟା କୁଦି ହେଲେ ଶୁଣ ଜମି ଖଣ୍ଡ ବିଖଣ୍ଡିତ ହୁଏ ଏବଂ ବ୍ୟକ୍ତିଗତ ବିବାଦ ଗୋଷ୍ଠୀ ବିବାଦ ଗଢ଼ିତ ରୂପ ଗ୍ରହଣ କରେ । ସହରାଞ୍ଚଳରେ ମଧ୍ୟ ଜମି ଉପରେ ଗୁପ୍ତ ଏତେ ବେଶୀ ପଡ଼େ ଯେ କୌଣସି ନିର୍ଦ୍ଦିଷ୍ଟ ଜ୍ଞାନ ଦଖଲ କରିବା ପାଇଁ ଗୋଷ୍ଠୀ ଗୋଷ୍ଠୀ ମଧ୍ୟରେ ସଂଘର୍ଷ ହୁଏ । ଜମିର ଉତ୍ସାଦନ ଶକ୍ତି ହ୍ରାସ ପାଏ ଏବଂ ଗ୍ରାମ୍ୟ ମୁକ୍ତିମାନେ ସହରାଞ୍ଚଳରେ କର୍ମାନୁଷ୍ଠାନ ପାଇଁ ତସର ହୁଅନ୍ତି । କର୍ମ ସଂହାନରେ ଅନୁବିଧି ହେଲେ ଆଞ୍ଚଳିକ ଭିତ୍ତିରେ ଭିନ୍ନ ମାଟିରେ କର୍ମ ନିୟୁତ୍ତି ଦାବା କରାଯାଏ । ଏଥିରୁ ବିବାଦ ମଧ୍ୟ ପୁଞ୍ଜି ହୁଏ । ତେଣୁ ଜନସଂଖ୍ୟା ନିୟୁତ୍ତିତ କରିବା ପାଇଁ ବହୁବିଧ ପଦକ୍ଷେପ ଗ୍ରହଣ କରିବାକୁ ହୁଏ ।

ସଂହତୀରେ ଅନ୍ୟ ଏକ ବାଧକ ହେଲା ଆଧୁନିକ ସମାଜରେ ରକ୍ଷଣଶୀଳ ଗୋଷ୍ଠୀ ଏବଂ ପରିବର୍ତ୍ତନ ଶୁଦ୍ଧିପୁରା ଗୋଷ୍ଠୀ ମଧ୍ୟରେ ମତଭେଦ । ସ୍ୱାଧୀନତା ପରବର୍ତ୍ତୀ କାଳରେ ଅବହେଳିତ ଲୋକମାନଙ୍କର ପ୍ରସଂସ ପାଇଁ ଅନେକ ଆଇନ ପ୍ରଣୟନ କରାଯାଇଛି । କେବଳ ସ୍ୱାଧୀନ ରକ୍ଷଣଶୀଳ ବ୍ୟକ୍ତିମାନେ ଏହାର ବିରୋଧ କରିଥାନ୍ତି । ତେଣୁ ବାରମ୍ବାର ସାମାଜିକ ସଂହତୀ ବିପରୀତ ହୁଏ । ପରିବର୍ତ୍ତନରୁ ଯେ ଅବଶ୍ୟ ଗ୍ରହଣ କରିବାକୁ ହେବ ଏବଂ ଏହା ନକଲେ ଭାରତର ଏକବିଂଶ ଶତାବ୍ଦୀକୁ ଯାଗା ବାଧାଗ୍ରସ୍ତ ହେବ, ସମସ୍ତେ ଏହା ଅବହତ ହେବା ଉଚିତ । ସାମାଜିକ ଉନ୍ନତ ପାଇଁ ଉଦ୍ଦିଷ୍ଟ ଆଇନର ତାତ୍ପର୍ଯ୍ୟ ହ୍ରାସସଙ୍ଗମ କରି ସମାଜକୁ ଆଶେଇବାକୁ ପଡ଼ିବ ।

ସଂହତୀର ଅନ୍ୟ ଏକ ଶତ୍ତୁ ହେଲା ଇତିହାସର ଲେଖନ ପ୍ରଣାଳୀ । ଅଳ୍ପ ବୟସ୍କ ଛାତ୍ର ଛାତ୍ରୀମାନେ ଇତିହାସରେ ଯଦି କୌଣସି ସମ୍ରାଟର କୌଣସି ଜାତି ପ୍ରତି ଅଧ୍ୟୋକ୍ଷର କାହାଣୀମାନ ପଢ଼ନ୍ତି ତାଙ୍କ ମନରେ ବିଦ୍ରୋହ ଭାବ ଜାଗ୍ରତ ହୁଏ । ଯୋଡ଼ ଆସେ । ଇତିହାସର ଲେଖନ ପ୍ରଣାଳୀ ଏପରି ହେବା ଆବଶ୍ୟକ ଯଦ୍ୱାରା ଐକ୍ୟ, ସର୍ବ ଧର୍ମ ପ୍ରତି ସମାନ ଓ ସହନଶୀଳତା କୁଦି ପାଇବ । ଇତିହାସର ସଂଶୋଧିତ ପ୍ରଲେଖନ ହେଲେ ମଧ୍ୟ କୌଣସି ଅସୁବିଧା ନାହିଁ ।

ସଂହତୀ ରକ୍ଷା ଦିଗରେ ସଂସାଦପଦମାନଙ୍କର ପ୍ରମୁଖ ଭୂମିକା ରହିଛି । କେବଳ ହିଂସା ଆଧାରିତ ସଂସାଦ ଲୋକଙ୍କୁ ଖେପ ଜର୍ଜରିତ କରିଥାଏ । ପ୍ରେମ୍ କାଉନ୍ସିଲ୍ ଏ ସଂସଦୀୟ ଆଚରଣ ବିଧିକୁ ଯଦି ଦୃଢ଼ ଭାବେ ପ୍ରବର୍ତ୍ତନ କରନ୍ତି ତେବେ ହିଂସା ପ୍ରସାର ଲାଭ କରିପାରିବ ନାହିଁ । କିନ୍ତୁ ଏହା ପ୍ରେମ୍ ସ୍ୱାଧୀନତାର ପରିଧି ମଧ୍ୟରେ ରହିବା ଆବଶ୍ୟକ । ଚଳଚ୍ଚିତ୍ର, ଭି. ଟି. ଓ. ଆଦିରେ ହିଂସା ବିକ୍ଷେପକ ଦୃଶ୍ୟମାନ ହ୍ରାସ ପାଇଲେ ଅଳ୍ପ ବୟସ୍କ ଛାତ୍ର ଛାତ୍ରୀମାନେ ହିଂସା ପ୍ରତି ବିମୁଖ ହେବେ ।

ଧର୍ମଗତ ଏବଂ ଗୋଷ୍ଠୀଗତ ହିଂସା ଦୂର କରିବା ପାଇଁ ଯଦି ଆଇନର ପୁଅକ ବ୍ୟବସ୍ଥା ରହେ ଏହା ଆଇନ ଗୁଞ୍ଜଳା ରକ୍ଷା ଅଧିକାରୀମାନଙ୍କୁ ସହାୟକ ହେବ । ଗାନ୍ଧୀୟ ପୁରୋଧା ଆଇନ ବଳବତ୍ତର କରିବା ସମୟ

ପାଠକମାନଙ୍କୁ ଏହି ପୁସ୍ତକଟି ଆପଣଙ୍କ ନିକଟରେ ଉପସ୍ଥାପନ କରିବା ପାଇଁ ଆପଣଙ୍କୁ ଅନୁରୋଧ କରୁଛି ।

ଏହି ପୁସ୍ତକଟି ପଢ଼ିବା ପାଇଁ ଆପଣଙ୍କୁ ଅନୁରୋଧ କରୁଛି । ଏହା ଆପଣଙ୍କୁ ଆପଣଙ୍କ ସମ୍ପର୍କରେ ଅଧିକ ଜାଣିବା ପାଇଁ ସାହାଯ୍ୟ କରିବ । ଏହା ଆପଣଙ୍କୁ ଆପଣଙ୍କ ସମ୍ପର୍କରେ ଅଧିକ ଜାଣିବା ପାଇଁ ସାହାଯ୍ୟ କରିବ ।

ଆପଣଙ୍କୁ ଆପଣଙ୍କ ସମ୍ପର୍କରେ ଅଧିକ ଜାଣିବା ପାଇଁ ଆପଣଙ୍କୁ ଅନୁରୋଧ କରୁଛି । ଏହା ଆପଣଙ୍କୁ ଆପଣଙ୍କ ସମ୍ପର୍କରେ ଅଧିକ ଜାଣିବା ପାଇଁ ସାହାଯ୍ୟ କରିବ ।

ଆପଣଙ୍କୁ ଆପଣଙ୍କ ସମ୍ପର୍କରେ ଅଧିକ ଜାଣିବା ପାଇଁ ଆପଣଙ୍କୁ ଅନୁରୋଧ କରୁଛି । ଏହା ଆପଣଙ୍କୁ ଆପଣଙ୍କ ସମ୍ପର୍କରେ ଅଧିକ ଜାଣିବା ପାଇଁ ସାହାଯ୍ୟ କରିବ ।

କେନ୍ଦ୍ରୀୟ ପୋଲିସ୍ ଉପ ନିର୍ଦ୍ଦେଶକ,
ନୂଆଦିଲ୍ଲୀ ।



ଦ୍ରାଢ଼ିର ମହାନାୟକ:

ସୁରେନ୍ଦ୍ର ସାଏ

ଶ୍ରୀ ବିରାଟ ନାରାୟଣ ଦେବଦାସ

ସଲମୁର (୧୮୧୭-୧୮୯୮) ଇଂରେଜ ଶାସନ ଅଧୀନକୁ ଆସିଲା ପରେ ସେଠାରେ ଜଣେ ବ୍ରିଟିଶ୍ ଏଜେଣ୍ଟ ରହିଲେ । ୧୮୨୭ରେ ମହାରାଜ ସାଏ ପ୍ରାଣ ତ୍ୟାଗ କଲେ । ସେ ଅଧୁନିକ ଥିଲେ । ଏଜେଣ୍ଟ ତାଙ୍କ ପୁତ୍ରୁ ସଫାଦ ଗୋପନ ରଖିଥିଲେ । ସେ ପାଠିତ ଥିବା ଘୋଷଣା କରି ୧୮୩୩ ପର୍ଯ୍ୟନ୍ତ ଶାସନ କାର୍ଯ୍ୟ ଚଳାଇ ଥିଲେ । ରାଜାଙ୍କ ପକ୍ଷରୁ ରାଣୀ ମୋହନ କୁମାରୀ ରାଜ୍ୟର ଦାସିତ୍ୱ ରୁଖୁଥିଲେ । ସେ ଥିଲେ ବାମସ୍ତ୍ରା ରାଜ ବଂଶର ଜନ୍ମ ।

ପରେ ରାଜବଂଶୀୟମାନେ ମହାରାଜାଙ୍କ ପୁତ୍ରୁ ସଫାଦ ଜାଣିପାରି ନିଜ ସମ୍ମାନ ଓ ଅଧିକାର କ୍ଷୁଣ୍ଣ ହୋଇଥିବା ମନେକରି ସିଂହାସନ ଲାଗି ବିପୁଳ ଆରଣ୍ଧ କଲେ । ବିପୁଳୀମାନଙ୍କ ମଧ୍ୟରେ ସୁରେନ୍ଦ୍ର ସାଏ, ଉଦୟ ସାଏ ଓ ଗୋବିନ୍ଦ ସିଂହ ପ୍ରଧାନ । ଲଢ଼ି ତେଲୁହାଉସିଙ୍କ ରାଜସ୍ୱ ଲୋପ ନୀତି ବିପୁଳର ପ୍ରଧାନ କାରଣ । ୧୮୪୯ରେ ରାଜସ୍ୱ ଆଦାୟ, ଦେବୋତ୍ତର, ବ୍ରହ୍ମୋତ୍ତର, ଜାଏଗିରି ଇତ୍ୟାଦି ବିଶ୍ୱରରେ ରାଜସ୍ୱ ପରିମାଣ ରାଜାଙ୍କ ଅମଳ ଅପେକ୍ଷା ଭୁବିଶ୍ୱଣ ଅଧିକ ଧାର୍ଯ୍ୟ ହେଲା । ତଥାପଣା ଓ ସନନ୍ଦ ପ୍ରଭୃତି ଗ୍ରହଣ କରାଯାଇ ନଥିଲା । ଦେବୋତ୍ତର, ବ୍ରହ୍ମୋତ୍ତର ରୁଣି ମଧ୍ୟ ପ୍ରତ୍ୟାହାର କରାଯାଇଥିଲା । ବିନା ଭୁକିରିରେ ଜାଏଗିରି ଶାନ୍ତି ଦିଆଗଲା । କେତେକ ହକ୍ଦାରଙ୍କ ଦାବୀ ମଧ୍ୟ ପ୍ରତ୍ୟାଖ୍ୟାତ ହେଲା । ଏହି ବନ୍ଦୋବସ୍ତ ଫଳରେ ରାଜ୍ୟରେ ଅସନ୍ତୋଷ ବୁଦ୍ଧି ଯାକଥିଲା । ଏଠାରେ ପ୍ରତିପତ୍ତିଶାଳୀ ସମସ୍ତ ନାଟିଦାରମାନେ ଉତ୍ତରେ ଅପିଲ କଲେ । ୧୮୫୪ରେ ଦ୍ୱିତୀୟ ଥର ବନ୍ଦୋବସ୍ତ କରିବା ଆବଶ୍ୟକ ପଡ଼ିଲା । କିନ୍ତୁ ଏହା ମଧ୍ୟ ଲୋକଙ୍କୁ ସନ୍ତୁଷ୍ଟ କରି ପାରିଲା ନାହିଁ । ପ୍ରଥମ ବନ୍ଦୋବସ୍ତଠାରୁ ଏକ ଚତୁର୍ଥାଂଶ ଅଧିକ ଶଳଣା ଧାର୍ଯ୍ୟ କରାଗଲା । ଏ ସମସ୍ତ ବାହାରେ ଗୌଡ଼ିଆମାନଙ୍କଠାରୁ (ନେନ୍ଦରାନା) ଆଦାୟ କରାଯାଇଥିଲା । ଜମିଦାରମାନେ ନିର୍ଦ୍ଦିଷ୍ଟ କର, ଭେଟି ପ୍ରଭୃତି ବାହାରେ ସୁଧ ବେଳେ ଅର୍ଥ, ଘୋଷା ଓ ସୁବୋଧକରଣ ମଧ୍ୟ ସାହାଯ୍ୟ କରୁଥିଲେ । ଉନବିଂଶ ଶତାବ୍ଦୀର ପ୍ରଥମ ଭାଗରେ ଏ ସମସ୍ତ ଦେଶୀ ପ୍ରଦାନୀଙ୍କ ପ୍ରତି କଞ୍ଚର ହେଉଥିଲା ।

ଇଂରେଜମାନଙ୍କ ରାଜ୍ୟ ଅଧିକାର ବା ରାଜସ୍ୱ ବନ୍ଦୋବସ୍ତକୁ ପ୍ରଜା ପାଧାରଣ ପ୍ରକୃଷ୍ଟ ବିଭାରେ ସ୍ୱାଗତ କରି ନଥିଲେ । ଏହି ସବୁ ପରେ

ଇଂରେଜ ଶାସନ ବିରୋଧରେ ଏବଂ ସ୍ୱାଧୀନ ଶାସନ ସପକ୍ଷରେ ଚିତ୍ରାଳ ଅସନ୍ତୋଷ ପ୍ରକାଶ ପାଇଥିଲା । ଏହି ଆନ୍ଦୋଳନ ଏକ ଶତ ଆନ୍ଦୋଳନରେ ପରିଣତ ହେଲା । ସଫଳପୁର କୋଶଳ ଶସ୍ତ୍ରରେ ଥିବା ରାଜା ରାଜନ୍ୟ, ଜମିଦାର ଗୌଡ଼ିଆ ଏବଂ ପ୍ରତିପତ୍ତିଶାଳୀ ସ୍ୱାଧୀନତେତା ବ୍ୟକ୍ତିମାନେ ଏଥିରେ ଭାଗ ନେଇଥିଲେ । ନାୟକତ୍ୱ ଗ୍ରହଣ କରି ଓ ଜନ ଜାଗରଣ ମାଧ୍ୟମରେ ଇଂରେଜ ଶାସନର ଉଲ୍ଲେଦ ସାଧନ ଓ ଦେଶୀୟ ଶାସନର ପୁନଃ ପ୍ରତିଷ୍ଠା ପାଇଁ ଏମିତିହାସିକ ଆନ୍ଦୋଳନ କରିଥିଲେ । ସଫଳପୁର ଜାତୀୟ ନେତା ବୀର ସୁରେନ୍ଦ୍ର ସାଏ । ଏହି ଆନ୍ଦୋଳନର ଅଗ୍ରଣୀ ତଥା ପକ୍ଷ ସମର୍ଥକ ଥିଲେ ବଳରାମ ସିଂହ, ଲକ୍ଷ୍ମଣପୁର ଘୈବ, କୋଳାବୀରା, କୋଡ଼ାବରା, ଭେତନ, ଖରସଲ, ମନ୍ତ୍ରୋମତୁଲ, ପାହାଡ଼ ଶ୍ରୀଗଡ଼ା, ପାଟକୁଲୁଆର ଜମିଦାରମାନେ ରମେଲା ଗୌଡ଼ିଆ ଲୋକନାଥ ପଣ୍ଡା, ବାମସ୍ତ୍ରା ମହାରାଜାଙ୍କ କୁଞ୍ଚନ୍ଦ୍ର ବେହେରା ନାମକ ଜଣେ ସେନାପତି ପ୍ରଜା ବା କନସାଧାରଣରେ ବ୍ରିଟିଶ ଶାସନର ନିନ୍ଦା କରୁଥିଲେ । ୧୮୫୭ ଜୁଲାଇ ୩୦ ତାରିଖରେ ସିପାହି ବିଦ୍ରୋହ ଯୋଗୁଁ ଯେତେବେଳେ ଆକୁମାରୀ ଦିନାଳୟ ପ୍ରକାଶିତ ହେଲା, ଭାରତବ୍ୟାପୀ ସେହି ଆନ୍ଦୋଳନ ଦମିତ ହୋଇଥିଲା । କ୍ଷୁଦ୍ର ସଫଳପୁର ରାଜ୍ୟ ବା ସୁରେନ୍ଦ୍ରଙ୍କ ମୁଖିନେତ୍ର ଅର୍ଦ୍ଧ ଶିକ୍ଷିତ ଆଦିବାସୀ ବାହିନୀ ପ୍ରବଳ ପରାଜନୀ ବ୍ରିଟିଶ ବାହିନୀ ପାଇଁ ସମର୍ଥ ହେବା କଞ୍ଚନାତୀତ । ତଥାପି ସୁରେନ୍ଦ୍ରଙ୍କ ନେତ୍ୱତ୍ୱ, ବୀରତ୍ୱ, ଜାତି ଗଠନ ଶକ୍ତି ଏବଂ ପ୍ରବଳ ସାହାସ ଦୃଢ଼ ପ୍ରତିଜ୍ଞା, ଅଟଳ ନିଷ୍ଠା ପ୍ରଭୃତି ପ୍ରଶଂସନୀୟ । ୧୮୬୭ରୁ ଅର୍ଥାତ୍ ସିପାହି ସୁଦ୍ଧା ୩୦ ବର୍ଷ ପୂର୍ବରୁ ଏବଂ ୧୮୬୪ ଅର୍ଥାତ୍ ସେହି ସୁଦ୍ଧା ୭ ବର୍ଷ ଯାଏଁ ୩୭ ବର୍ଷ ଧରି ବ୍ରିଟିଶ ସରକାରଙ୍କୁ ସେ ଅକ୍ଷବ୍ୟକ୍ତ କରିଥିଲେ । ଏହା ହିଁ ତାଙ୍କର ସୌର୍ଯ୍ୟ, ବୀର୍ଯ୍ୟ ଓ ଜାତି ଅଭ୍ୟୁତ୍ଥାନ ତଥା ଗୌରବର ଦୃଢ଼ ପ୍ରମାଣ ।

ବିପୁଳୀମାନଙ୍କ ମଧ୍ୟରେ ସୁରେନ୍ଦ୍ର ଥିଲେ ପ୍ରତ୍ୟୁତ୍ତମତୀ । ସମସ୍ତଙ୍କର ଆକ୍ଷାଭାଜନ ହେବାରୁ ସେ ଏମିକ୍ୟବଦ୍ଧ ଭାବରେ ସଂଗ୍ରାମ ଚଳାଇଥିଲେ ।

ପିଲାଦିନୁ ଅଶ୍ୱାରୋହଣ ଓ ମଲ୍ଲ ବିଦ୍ୟା ମଧ୍ୟ ଭଲରୂପେ ଆସ୍ୱତ୍ତ କରିଥିଲେ । ସର୍ବୋପରି ଶସ୍ତ୍ର ପକ୍ଷକୁ କିପରି କବଳିତ କରିବାକୁ ତୁଏ ସେ ବିଷୟରେ ଏ ବିଚକ୍ଷଣ ଥିଲେ ।

ପୁରୋନ୍ନତ, ଉଦ୍ଭିଦ, ଛବିଳ ଓ ବଜରାମ ଦଳର ଅବଦାନ ଯୋଗୁଁ ସାମଗ୍ରୀ ସାହାଯ୍ୟ ମାଗିବା ନିମନ୍ତେ ପାଟଣା ଅଭିଯୁକ୍ତ ହୋଇଛନ୍ତି । ସେମାନେ ନିଶ୍ଚୟରେ ଯାଗା କରୁଥିବା ସମୟରେ ମେନର୍ସ ଓ ମଲ୍ ସହକାରୀ କମିଶନରୁ ଥିଲେ । ସୈନ୍ୟ ବାହିନୀ ଏମାନଙ୍କୁ ଆକ୍ରମଣ କଲେ । ଗୋରାବାହୁଡ଼ ବିନିମୟ ହେଲା । ଛବିଳଙ୍କ ଦେଇ ଅନେକ ପକାୟନ କଲେ । ବନ୍ଦୀ ହୋଇ ପୁରୋନ୍ନତ, ଉଦ୍ଭିଦ, ଛବିଳ, ବଜରାମ ନେତ୍ରରେ ରହିଲେ । ୧୮୫୭, ୩୦ ତାରିଖରେ ଯେତେବେଳେ ହଜାରିବାଗୁ ନେତୃତ୍ୱରେ ଉଦ୍ଭିଳେ ଯେତେବେଳେ ବଜରାମ ସିଂହ ନେତୃ ଭିତରେ ପ୍ରତ୍ୟେକ ବିଷୁ ପୁରୋନ୍ନତ, ଉଦ୍ଭିଦ, ଛବିଳ ନେତୃ ମୁକ୍ତି ପାଇ ଅଗ୍ରମାସ ଶେଷ ଭାଗରେ ସଫଳପୂର୍ଣ୍ଣରେ ପହଞ୍ଚିଲେ ।

ପାଟିନାମ ଘେରାଉ କଲେ । ବହୁତ ଗାଆଁଗଣା ପୋଡ଼ି ଦେଲେ ଏବଂ ବହୁ ଲୋକଙ୍କୁ ହତ୍ୟା କଲେ । କଳିକତା ବସେ ତାଙ୍କ ଗାଆଁ ବିପୁରୀନାମଙ୍କ ଅତିଥାଗରୁ ଉଦ୍ଧାର କଲେ । ବିପୁରୀ ନେତାମାନେ ପ୍ରାଣଦଣ୍ଡ ପାଇଲେ । ସେ ବାମନ ଗାଡ଼ାକୁ ପ୍ରତ୍ୟକ୍ଷ ବିପୁରରେ ଲିଷ୍ଟ ଥିବାର ପ୍ରମାଣ ପାଇଥିଲେ । ଗାଡ଼ାକୁ ଏ ବିଷୟରେ କୈଫିୟତ ଲେବ ହୋଇଥିଲା ।

ଗଞ୍ଜାମ (ସୁମୁସର) ବୌଦ୍ଧ ପ୍ରଭୃତି ଅଞ୍ଚଳରୁ ଇଂରେଜ ସରକାର ପାଇବ ଆଣି ସଫଳପୂର୍ଣ୍ଣ ବିପୁର ଦମନରେ ଲଗାଇ ଥିଲେ । ଏମାନେ ବିପୁରୀ ଦମନା ପାଇଥିଲେ ଆଲୋଚନା କଲେ ସେ କାଳର ଇଂରେଜ ସେନାର ଅବସ୍ଥା ଅନୁମାନ କରିହେବ ।

ପୁରୋନ୍ନତ	.. ୩୦ ଜଣ ୩୦ ଟଙ୍କା
ଜମାଦାର	.. ୧୫ ଜଣ ୧୫ ଟଙ୍କା
ହାବିଲଦାର	.. ୫୦ ଜଣ ୧୦ ଟଙ୍କା
ନାୟକ	.. ୪ ଜଣ ୮ ଟଙ୍କା
ବିପୁରୀବାଲା	.. ୬ ଜଣ ୬ ଟଙ୍କା
ପାଇକ	.. ୪୪୦ ଜଣ ୫ ଟଙ୍କା ୮ ଅଣା
ମୋଟ	.. ୫୮୧ ଜଣ ୪୦୧ ଟଙ୍କା ୮ ଅଣା

(ଓଡ଼ିଶାରେ ସିପାହି ବିପ୍ଳବର ଉତ୍କଳ-ପୃ ୫୮/୫୯ ଓ ୬୩ "ସୂର୍ଯ୍ୟନାରାୟଣ ଦାସ, ଏମ୍. ଏ.":)

ଏହି ସମୟରେ ଲୋକମାନେ ରେଡ଼ାଖୋଲ, ବାମନା, ଅନୁଗୁଳ, ପାଟଣା, ଖଡ଼ିଆଳ ପ୍ରଭୃତି ଅଞ୍ଚଳମାନଙ୍କରେ ପୁରୋନ୍ନତ ସମର୍ଥନ ଓ ସାହାଯ୍ୟ କରୁଥିଲେ ।

ବାମନା ଶ୍ରୀ କୁଞ୍ଜ ବେହେରା ନେତୃତ୍ୱ ନେଇ ସେଠାରେ ପ୍ରଚଣ୍ଡ ବିପୁର ବଜାଇଥିଲେ । ବାମନା ଗାଡ଼ା ତାଙ୍କୁ ପରୋକ୍ଷରେ ପ୍ରରୋଚନା ଦେଉଥିଲେ ଓ ସୈନ୍ୟ ସାମଗ୍ରୀ ତଥା ଖାଦ୍ୟ ସାମଗ୍ରୀ ଘୋରାଗାଡ଼ ପୁରୋନ୍ନତଙ୍କୁ ଉଦ୍ଧାରିତ କରାଉଥିଲେ ।

କଟକ କମିଶନରୀ ତାଙ୍କୁ ଏକ ଛଠୋର ଆଦେଶ ଦେଲେ ଏବଂ କହିଲେ, ଅନୁଗୁଳ ପରି ବାମନା ମଧ୍ୟ ଶାସନାୟାଳରେ ପରିଣତ ହେବ । ଗାଡ଼ା ବିପ୍ଳବକୁ ଗୋପନରେ ଉଦ୍ଧାରିତ କରୁଥିଲେ ଏବଂ ଶିର କରୁଥିଲେ ସେ ପୁରୋନ୍ନତ କୁଟକାୟୀ ହେବା ଭଳି ପ୍ରତୀତ ହେଲେ ମଧ୍ୟ ସେ ବିପୁରରେ ପ୍ରତ୍ୟକ୍ଷ ସଂଗ୍ରହ ନେବେ । ସରକାରଙ୍କଠାରୁ ଧନକ ପାଇ ସେ ବାମନାକୁ ଉଦ୍ଧାର ନାହିଁ । ନେନେରାଜ୍ ଉତ୍କଳବାନୀ ବାମନା ବିପୁର

୧୮୬୨ ଜାନୁଆରୀ ୧୮ ତାରିଖ ଦିନ ଇମ୍ପେକ୍ ପ୍ରସ୍ତାବ ଅନୁସାରେ ଉଦ୍ଭିଦ ଓ ଧୂଳି ସାଧ ଆସଫନାମା କଲେ । ୧୮୬୨ ଅକ୍ଟ ନାମରେ ପୁରୋନ୍ନତ ଇଂରେଜ ସରକାରଙ୍କଠାରେ ଆସଫନାମା କଲେ । ୧୮୬୩ ଏପ୍ରିଲ ୩୦ ତାରିଖରେ ସଫଳପୂର୍ଣ୍ଣ ନିଜ୍ଞା ମଧ୍ୟପ୍ରଦେଶର ଅନ୍ତର୍ଭୁକ୍ତ ଥିଲା ।

ପୁରୋନ୍ନତ ବଞ୍ଚିଛନ୍ତି ବି ମରିଛନ୍ତି ଏ ପ୍ରଶ୍ନ ହେଲେ ପ୍ରାଣ ଭିତରୁ ସ୍ୱତଃ ଉଦ୍ଧାର ଆସେ ପୁରୋନ୍ନତ ମରି ନାହାନ୍ତି । ସେ ଏବେ ସଫଳପୂର୍ଣ୍ଣ ସହରର ସୀମା ଭିତରେ ପୁରୋନ୍ନତ "ପୁରୋନ୍ନତ ନଗର" ଦୁର୍ଗ ତୋଳାଇଛନ୍ତି । ୧୯୪୭ରେ ସେହି ଦୁର୍ଗର ସିଂହାସନରେ ବସଇତି । ସଫଳପୂର୍ଣ୍ଣ ନଗର ତଥା ଓଡ଼ିଶାର ମନୋରାଜ୍ୟରେ ରାଜତ୍ୱ ଚଳାଇଛନ୍ତି ।

ଦେବଗଡ଼ କଲେଜ,
ଦେବଗଡ଼, ସଫଳପୂର୍ଣ୍ଣ ।



ଓଡ଼ିଶା ଓ ରବୀନ୍ଦ୍ରନାଥ

ଡକ୍ଟର ଗୋପାଳ ଚନ୍ଦ୍ର ମିଶ୍ର

କବିଗୁରୁ ରବୀନ୍ଦ୍ରନାଥ ଚଳିତ ଶତାବ୍ଦୀର ଭାରତୀୟ ସାରସ୍ୱତ ଜଗତରେ ତଥା ଆନ୍ତର୍ଜାତିକ କାବ୍ୟ କବିତା ରାଜ୍ୟରେ ବହୁ ଚର୍ଚ୍ଚିତ ସୁଗାନ୍ଧକାରୀ ପୁରୁଷ । ସୁଗ ସୁଗର ସାହିତ୍ୟ ଏବଂ କାବ୍ୟ କବିତାର ପରମ୍ପରାରେ ସେ ଏକ ଅମ୍ବାନ ଭାବପୂର୍ଣ୍ଣ । ସାହିତ୍ୟରେ ନୋବେଲ୍ ପୁରସ୍କାର ଲାଭ କରିବା ପୂର୍ବରୁ ସମଗ୍ର ପାଶ୍ଚାତ୍ୟ ରୁଷ୍ଟରେ କବିଙ୍କ କାବ୍ୟ କବିତା ସ୍ୱୀକୃତି ଲାଭ କରିଥିଲା । ତାଙ୍କ ଗୀତିମୟ କବିତାର ନିଃସରଳ ଓ ସତେ ଅବା ସମଗ୍ର ପ୍ରାଚ୍ୟ ଏବଂ ପାଶ୍ଚାତ୍ୟ ରୁଷ୍ଟକୁ ଏକ ସମ୍ପୂର୍ଣ୍ଣ ନୂତନ ଆଲୋକରେ ଆବିଷ୍କାର କରି ପାରିଥିଲା । ସତେ ଅବା ବ୍ୟକ୍ତି ଜୀବନର ଭାବ ପ୍ରବଣତା କ୍ଷେତ୍ରରେ ଏକ ରେନେସାନ୍ସର ପଦଧ୍ୱନି ଶୁଣାଯାଇଥିଲା । ଏକ ଅର୍ଦ୍ଧାକୃତ କାବ୍ୟ କବିତାର ପବିତ୍ର ଶପଥ ବାଣୀ ଶୁଣାଇ କବି ଜୀବନ ଏବଂ ଜଗତକୁ ଯେଉଁ ଅଭୟ କବଚ ଅର୍ପଣ କରି ପାରିଥିଲେ ତାହାର ପ୍ରେରଣାରେ ନୂତନ ପୁଥିବୀର ପ୍ରତିଷ୍ଠିତ କଳାସକ ସାଧନାରେ ପ୍ରତିଫଳିତ ହୋଇଥିଲା । ବିଶାଳ ପ୍ରକୃତିର ରୂପ-ରସ-ଛନ୍ଦରା ଅପୂର୍ବ ସୌନ୍ଦର୍ଯ୍ୟ ନଦନଦୀ ସମୁଦ୍ର ଅରଣ୍ୟ ଏବଂ ପର୍ବତର ଅସାଧାରଣ ରୂପ ପସରା କବିଙ୍କ ଭାବ ବିଗତକୁ ପ୍ରସାରିତ କରିବା ସଙ୍ଗେ ସଙ୍ଗେ ଏକ ଅତିତନ୍ତ୍ରୀୟ ଆଧ୍ୟାତ୍ମିକ ଉଦ୍‌ବେଳନକୁ ଅନୁରଣିତ କରିଥିଲା । ଦେହ ଏବଂ ମନର ସୌନ୍ଦର୍ଯ୍ୟରେ ଭାବାବିଷ୍ଣୁ କବି ଆସା କେତେ ମାନସୀ କେତେ ରସପାୟୀଙ୍କୁ ତାଙ୍କ କବିତାରେ ରୂପାୟିତ କରି ସମଗ୍ର ବିଶ୍ୱ ଚେତନାରେ ଏକ ଝଲକ ପୁଞ୍ଜି କରିଥିଲା । ଭୂମିର ଆକର୍ଷଣରୁ ରୂପା ସହିତ ନିବିଡ଼ ଭାବରେ କବି ନିଜକୁ ସଂଯୋଜିତ କରି ପାରିଥିଲେ ଏବଂ ଏହି ବୌଦ୍ଧିକ ପ୍ରକ୍ରିୟାରେ ସାହିତ୍ୟ ହିଁ ଥିଲା ତାଙ୍କର ଏକ ଶକ୍ତିଶାଳୀ ମାଧ୍ୟମ । ତାଙ୍କ କାବ୍ୟ କବିତାରେ ଉପନିଷଦୀୟ ପରିକଳ୍ପନା ଆସା ଏବଂ ପରମାତ୍ମାର ବୈଚିତ୍ତ୍ୟ ଉଦ୍‌ଘାଟନ କରି ପାରିଥିଲେ । ପ୍ରାଚ୍ୟ ଏବଂ ପ୍ରତୀତ୍ୟର ରଙ୍ଗଭୂମିରେ ରବୀନ୍ଦ୍ରନାଥ ଜଣେ ମର୍ଯ୍ୟାଦାବନ୍ଧୁ ଶିଳ୍ପି । ପ୍ରେମ ଏବଂ ସୌନ୍ଦର୍ଯ୍ୟର ମହିମା ତାଙ୍କ ସାରସ୍ୱତ କୃତି ସମୂହରେ ଛନ୍ଦର ତାଳେ ତାଳେ ପ୍ରତିଫଳିତ । ତେଣୁ ରବୀନ୍ଦ୍ରନାଥ ଥିଲେ ରୂପ ଓ ସୌନ୍ଦର୍ଯ୍ୟର କବି । ସେ ଥିଲେ ପ୍ରେମ ଏବଂ ଜିଜ୍ଞାସାର ପରମ ଉପାସକ । ତାଙ୍କ ଗାଣି ଗାଣି କବିତାରେ ଯୌବନର ଭବାନ ପ୍ରେମ ଯେପରି ସାବଜାଳ ଭାଷାରେ ପ୍ରକଟିତ ସେହିପରି ଯୌବନ ଏବଂ ପ୍ରେମର ଅନୁଷ୍ଠାନରେ ଦେବତାର ସକଳ ମହିମା ଉଦ୍‌ଘାଟିତ ।

ଏ ପରିପ୍ରେକ୍ଷାରେ ବିଶ୍ୱ କବିଙ୍କର କାବ୍ୟ କବିତାର ବିଶାଳାସା ଓ ତାର ଅପୂର୍ବ ପ୍ରଭାବ ଏବଂ ସାର୍ବଜନୀନ ଆବେଦନ ସମ୍ପର୍କରେ ମନରେ ସ୍ୱତଃ ଏକ ପ୍ରଶ୍ନ ଉଠିଥାଏ । ତା ହେଉଛି କବିଙ୍କର କାବ୍ୟ ସାଧନାର ଭିତ୍ତିଭୂମି ଏବଂ ତାର ସ୍ୱରୂପ କ'ଣ ? ଗଣନଦୀ ତୁଳ ଜଗଦାକ୍ଷୋ ଗ୍ରାମରେ ରବୀନ୍ଦ୍ରନାଥଙ୍କର ଜନ୍ମ । କଲିକତା ମହାନଗରୀ ସଭ୍ୟତାରେ ଲାଳିତ ପାଳିତ ଦୀର୍ଘ ଶାଳ ବୀଥର ଛାତ୍ରାୟନ ଗାନ୍ଧିନିକେତନର ଇଲାକାରେ ତାଙ୍କର ସାଧନା ଏବଂ ସ୍ୱପ୍ନ । ଭାରତୀୟ ସାହିତ୍ୟ ଏବଂ ସଂସ୍କୃତିର ମହାନ ବାଣୀ ଦ୍ୱାରା ତାଙ୍କର କାବ୍ୟ ମାନସ ଝଙ୍କୁତ । ବଙ୍ଗଳାର ଅନବଦ୍ୟ ପ୍ରାକୃତିକ ସୌନ୍ଦର୍ଯ୍ୟ, ନଦୀ, ନାଳ, ଅରଣ୍ୟ ପ୍ରାନ୍ତର ଏବଂ ବଙ୍ଗ ପଞ୍ଚାଳ ଜନଜୀବନ ତାଙ୍କ କବି ଜୀବନର ପ୍ରେରଣା, ଏହା ସ୍ୱୀକାର୍ଯ୍ୟ ହେଲେ ମଧ୍ୟ ଭାରତବର୍ଷରେ ହିମାଳୟ ନଗାଧିରାଜ ହିମାଦ୍ରୁ, ପୂର୍ବ ସୀମାନ୍ତରେ ବିସ୍ତୃତ ନୀଳ ପାଗାବାର, ବନ୍ୟା ପ୍ଲାବିତା ଗଙ୍ଗା ଗୋଦାବରୀ ଏବଂ ମଧ୍ୟପ୍ରଦେଶର ଉତ୍ତରୀ ଉପକଣ୍ଠ ଆମ୍ବ, ବେତସ ଛୁଞ୍ଚି, ସର୍ବୋପରି ପୂର୍ବ ଭାରତର ତାଳ ତମାଳ ବନରାଜି ନୀଳା ଦୁର୍ଗ୍ୟ କବିଙ୍କର ଦିବ୍ୟ କଞ୍ଚନାରୁ ବାଦ୍ ପଡ଼ି ନଥିଲା । ବିଶେଷତଃ ଅପୂର୍ବ ସୌନ୍ଦର୍ଯ୍ୟଶାଳିନୀ ମନ୍ଦିରମାଳିନୀ ଓଡ଼ିଶାର ଆକର୍ଷଣ ତାଙ୍କର କବି ଜୀବନରେ ସର୍ବାପେକ୍ଷା ବଳବତ୍ତର ଥିଲା ବୋଲି ଜଣାଯାଏ । ରବୀନ୍ଦ୍ରନାଥଙ୍କର ଓଡ଼ିଶା ସହିତ ସମ୍ପର୍କ ଅତି ନିବିଡ଼ ଓ ଗଭୀର ଥିଲା ବୋଲି ଜଣାଯାଏ । ଏହି ସମ୍ପର୍କ ମୂଳରେ ବୈଷୟିକ ଉପାଦାନ ଅପେକ୍ଷା ଉତ୍କଳୀୟ ପ୍ରକୃତିର ମନୋରମ ଆଲେଖ୍ୟ ଉତ୍କଳୀୟ କଳା ଓ ସଂସ୍କୃତିର ଅପରିହାର୍ଯ୍ୟ ମହିମା ବିଶେଷ ଭାବରେ ଦେଖିବାକୁ ମିଳିଥାଏ । କବି ତାଙ୍କର ଯୌବନରେ ବାରସାର ପୁଣ୍ୟଭୂମି ଉତ୍କଳ ପ୍ରତି ଆନୁଷ୍ଠ ହୋଇ ତାର ପଞ୍ଚୀ ମାଟିରେ ଏବଂ ତାର ପୁଅ ଦିଗରେ ଦିଗ୍‌ବଳସ୍ୱଭାବୀ ସମୁଦ୍ର ବେଳାରେ ପଦରୁଗଣ କରିଛନ୍ତି । ଓଡ଼ିଶାର କଟକ ଜିଲ୍ଲାର ପଞ୍ଚୀ ଅଞ୍ଚଳରେ କବିଙ୍କର ପୈତୃକ ଜମିଦାରୀ ଥିଲା । ତାହା ହେଉଛି ପଞ୍ଚୁଆ ଜମିଦାରୀ । ଜମିଦାରୀର ଚଣ୍ଡାବଧାନ ରୁପିବା ପାଇଁ କବି ଏକାଧିକବାର କଲିକତାରୁ କଟକରେ ଆସି ପହଞ୍ଚିଥିଲେ ଏବଂ କଟକରୁ କେନାଲ ଜଳପଥରେ ଡଙ୍ଗା ଦ୍ୱାରା ପଞ୍ଚୁଆ ଯାଗ କରିଥିଲେ । କବିଙ୍କର ସେହି ସବୁ ପୁଠି ତାଙ୍କର ରଚନାବଳୀରେ ପ୍ରତିଭାତ । ରବୀନ୍ଦ୍ରନାଥ ପଞ୍ଚୁଆ ସତୁଣ ଅଖ୍ୟାତ ପଞ୍ଚୀ ଗ୍ରାମରେ ତାଙ୍କର କେତେକ ଅମରକୃତିର ପରିକଳ୍ପନା କରିଥିଲେ । ତାଙ୍କର 'ଚିତ୍ରାଙ୍ଗଦା' ପଞ୍ଚୁଆ ରଝଣି କାଳର ଆଲେଖ୍ୟ ।

ଠାକୁର ପରିବାର ପ୍ରାୟ ଦୁଇ ଶହାଦୀ ଧରି ଓଡ଼ିଶା ସହିତ ସମ୍ପୃକ୍ତ ଥିଲେ । ବିପ୍ଳବକବଳର ପିତାମହ ଦ୍ଵାରକାନାଥ ଠାକୁର ୧୮୪୦ ମସିହାରେ ପଶୁଆ ଜମିଦାରୀ ହସ୍ତ କରିଥିଲେ । ଅଷ୍ଟାଦଶ ଶହାଦୀର ଶେଷ ଭାଗରେ ଠାକୁର ପରିବାରର ନୀଳମଣି ଠାକୁର କୁଟିଣ୍ଡ ଭେଦିତେଜ୍ଞର ସିରସାଦାର ଭାବରେ ଓଡ଼ିଶାକୁ ଆସିଥିଲେ । କଟକର ତୁଳସୀପୁରର ଶାନ୍ତି ଏ ନଗରେ ଦେବନୀକନ୍ତ ଗଣିନିସର୍ ଠାକୁରଙ୍କ ପାଇଁ ଶୋଣିତ୍ୟ କୋଠି ନିର୍ମାଣ କରିଥିଲେ । ସହକର ଦ୍ଵାରକାନାଥ ଠାକୁର ଓଡ଼ିଶାକୁ ଆସି ନଥିଲେ । ମାତ୍ର ମଝି ଦେବେନ୍ଦ୍ରନାଥ ଠାକୁର ୧୮୫୧ ମସିହାରେ କଟକ, ପଶୁଆ ଏବଂ ପୁରୀ ପରିବର୍ତ୍ତନରେ ଆସିଥିଲେ । ୧୮୭୪ ମସିହାରେ ବଙ୍ଗଳା ସରକାର କଟକରେ ଏକ ଟିଗ୍ରୀ କଲେଜ ଛାପନ ପାଇଁ ନାୟରୀ ଦେଇଥିଲେ । କଲେଜର ବାସିକ ବ୍ୟୟ ବାର ଦହାର ବଙ୍କା ଅଟକଳ ବନାଯାଇଥିଲା । ଜନସାଧାରଣଙ୍କଠାରୁ ଏହି ବଙ୍କା ଛୁନ ପୁଣିରେ ଭଗଣା ବରାଯିବା ପାଇଁ ପ୍ରସ୍ତାବ ହୋଇଥିଲା । ସେତେବେଳେ ପଶୁଆ ଜମିଦାରୀର ଅଧିକାରୀ ଭାବରେ ଦେବେନ୍ଦ୍ରନାଥ ଠାକୁର ଦୁଇ ଦହାର ପାଞ୍ଚଶହ ବଙ୍କାର ଦାନ ଘୋଷଣା କରିଥିଲେ ।

ରବୀନ୍ଦ୍ରନାଥଙ୍କ ସମ୍ପର୍କରେ ଓଡ଼ିଶାର ବିଦ୍ଵାନମଣ୍ଡଳୀରେ ସର୍ବ ପ୍ରଥମ ପୁସ୍ତକ ହେଉଛି 'ଉତ୍କଳ ଦୀପିକା'ର ପ୍ରକାଶିତ ଏକ ସମ୍ବାଦ । ଏହି ସମ୍ବାଦରେ ପ୍ରକାଶ ପାଇଥିଲା ଯେ ଠାକୁର ବଂଶର ଜନନିକ ବିଶୋର 'ବିଦୁଳ' ସମାଜମରେ ଏକ କବିତା ପାଠ କରିଥିଲେ । କବିତାର ଶୀର୍ଷକ ହେଉଛି ପ୍ରକୃତିର ଶେଦ । ବିଦେନ୍ଦ୍ରନାଥ ଠାକୁରଙ୍କର ବାସ ଭବନରେ ଏହି ସମାଜର ଆୟୋଜିତ ହୋଇଥିଲା । କବିତାଟି ସେଦିନ ଘୋରାମାନଙ୍କ ଦ୍ଵାରା ବିଶେଷ ଆଦୃତ ହୋଇଥିଲା । ତେବେ ଏହି ବିଶୋର ଥିଲେ ଭବିଷ୍ୟତର କବି ରବୀନ୍ଦ୍ରନାଥ । ଏହି ସମ୍ବାଦ 'ଉତ୍କଳ ଦୀପିକା' ୧୮୭୫ ମସିହା ମଇ ମାସ ୨୯ ତାରିଖ ସଂଖ୍ୟାରେ ପ୍ରକାଶିତ ହୋଇଥିଲା । ରବୀନ୍ଦ୍ରନାଥଙ୍କ ଏହି କବିତାଟି ବଙ୍ଗଳାର 'ତତ୍ତ୍ଵବାଧୁନୀ' ପତ୍ରିକାରେ ପ୍ରକାଶ ପାଇଥିଲା ।

୧୮୯୧ ମସିହାର ଶେଷ ଭାଗରେ ପ୍ରଥମ ଥର ପାଇଁ ସେ ପଶୁଆ ଜମିଦାରୀ ପରିତ୍ୟଜ କରିଥିଲେ । କଲିକତାରୁ କଟକ, କଟକରୁ ପଶୁଆ ସେତେବେଳେ ପ୍ରଥମେ ଶ୍ରୀମତ୍, ପରେ ତୁଙ୍ଗା ସାହାଯ୍ୟରେ ଏହି ଦୀର୍ଘ ପଥ ଯାତ୍ରା କରିବାକୁ ପଡୁଥିଲା । ଗୁନ୍ଦାଲିଠାରୁ କଟକ ପର୍ଯ୍ୟନ୍ତ ଶ୍ରୀମତ୍ରେ ଯାତ୍ରା କରିବାର ଯେଉଁ ଅସୁଖ ଓ ବିଚିତ୍ରତା ଧରିଷତା ରବୀନ୍ଦ୍ରନାଥ ତାଙ୍କର ସେହି ଅନୁଭୂତିକୁ ବର୍ଣ୍ଣନା କରି ତାଙ୍କ ଝିଆରୀ ଇନ୍ଦିରା ଦେବୀଙ୍କୁ ଚିଠି ଲେଖିଥିଲେ । ଶ୍ରୀମତ୍ରେ ଘଟି ଯାପନର ବେଦନା ଏବଂ ତିଷ୍ଟ ଅଭିକ୍ଷତା ମଣା ମାଛି ପ୍ରକୃତିକର ଉପଦ୍ରବ ମଧ୍ୟରେ ଶ୍ରୀମତ୍ରେ ସହଯାତୀମାନଙ୍କର ସଙ୍ଗୀତ ଆଲୋପ ସୁତ କବିଙ୍କ ମନରେ ଗଭୀର ପ୍ରଭାବ ପକାଇଥିଲା । ରବୀନ୍ଦ୍ରନାଥ ସ୍ଵୀକାର କରିଥିଲେ ଯେ ଏହା ପୁରୁଣୁ ତାଙ୍କର ଶ୍ରୀମତ୍ରେ ଏହି ଜଳଯାତ୍ରାର ଅନୁଭୂତି ନଥିଲା । କବି କଟକରେ ସେତେବେଳର ସରକାରୀ ଓବିଲ ହରିବଲ୍ଲଭ ଘୋଷଙ୍କର ଅତିଥି ହୋଇଥିଲେ ।

ତାଙ୍କଦ୍ଵାରା କେନାଲ ଦେଇ ନୌବା ଘୋରେ ରବୀନ୍ଦ୍ରନାଥ ପଶୁଆ ଯାତ୍ରା କରିଥିଲେ । ସେ ଏହି ଯାତ୍ରାର ଅନୁଭୂତି ବର୍ଣ୍ଣନା କରିଥିଲେ ତାଙ୍କର ଏକ ଚିଠିରେ । ତାଙ୍କଦ୍ଵାରା କେନାଲର ଉତ୍ତମ ପାର୍ଶ୍ଵରେ ତାଙ୍କ ନାଭିକେତ କୁଣ୍ଡଳାକାର ଅପୂର୍ବ ଦୃଶ୍ୟ, ଦିଗନ୍ତ ବିସ୍ତୃତ ଶବ୍ଦ୍ୟ କ୍ଷେତ୍ର କବିଙ୍କୁ ପ୍ରକୃତିର ଅସଂଭାସ୍ୟ ସହିତ ଅପୂର୍ବ ବନ୍ଧନରେ ମିଳିତ କରି ଦେଇଥିଲା । କାଳିଆପାରେ କେନାଲ ଏବଂ ଶବ୍ଦ୍ୟ କ୍ଷେତ୍ରର ଦୃଶ୍ୟପତ୍ର ପଠି କମହାର ଭେଲି କବି ଭଲେଖ କରିଥିଲେ । ଧାନ କ୍ଷେତର ଗଭୀର ସବୁଜିମାରେ ତରୁଣ ପ୍ରସ୍ତାବ ଆସା ଯେପରି ମୁଖ ତିଷ୍ଠରେ ସେଦିନ ଅବଗାହନ କରିଥିଲା । କେନାଲର ଅପର ସୀମାରେ ତାଙ୍କ ନାଭିକେତ ଛାୟା ବାହୁରେ ପୁନଃ ପଛାରି ସୌନ୍ଦର୍ଯ୍ୟ କବିଙ୍କୁ ଉଦ୍‌ହୁତ କରି ଦେଇଥିଲା ।

କବି ବଙ୍ଗନାର ସ୍ଵପ୍ନଲୋକରେ କେନାଲ କଳର କୁହୁକ୍ତୁ ଧ୍ଵନିକୁ ନିଷ୍ପାଦି ତିଷ୍ଠା କରିଥିଲେ - ନଦୀ ତୁଳନାରେ କେନାଲର ପରିଚୟ ସୀମିତ । ଅନନ୍ତ କାଳର ପ୍ରବହମାନ ଧାରା ସହିତ କେନାଲର ଅଳ୍ପାଧି ବାଦ ମିଳିତ ହୋଇପାରେ କି ? ଏହି ପ୍ରଶ୍ନ ହିଁ ତାଙ୍କପ୍ରବଣ କବିଙ୍କୁ ସେଦିନ ଆଲୋଡ଼ିତ କରିଥିଲା । ସେ ସେହି ମୁହୂର୍ତ୍ତରେ ନିଜକୁ ପ୍ରଶ୍ନ କରିଥିଲେ ଯେବେ ଭବିଷ୍ୟତରେ ସେ କେବେ ଜନ୍ମ ଗ୍ରହଣ କରନ୍ତି ସେତେବେଳେ ଏହି ଗ୍ରାମ୍ୟ ପ୍ରକୃତିର କି ଅପୂର୍ବ ପରିବର୍ତ୍ତନ ସଂଟିଥିବ । କବି ଠାକୁରଠାରୁ ପାଲିକିରେ ପଶୁଆ ଯାତ୍ରା କରିଥିଲେ । ପୁରତା ପ୍ରାୟ ବାର ମାରଲ । ପାଲିକିରେ ତାଙ୍କୁ ଥାଠ ଘଡ଼ା ଲାଗିଥିଲା । ବର୍ଷାଋତୁ ଆକାଶରେ ମୁଦଘର ଧ୍ଵନି ପୁଣି କରୁଥିଲା । ପକ୍ଷୀମାନେ ବର୍ଷାଋତୁ ମୁହୂର୍ତ୍ତରେ ନୀଡ଼ରେ ଆଶ୍ରୟ ନେଇଥିଲେ । କବି ସେଦିନିନ ରାତିରେ ନଦୀ ଅତିକ୍ରମ କରି ପଶୁଆରେ ପହଞ୍ଚିଥିଲେ । ସେଦିନିନ ଘାଟରେ ଘାଟିଆ ଉପସ୍ଥିତ ନଥିଲା । ରବୀନ୍ଦ୍ରନାଥ ସେହି ଅବସରରେ ମନେ ମନେ ଭାବିଥିଲେ ବ୍ରହ୍ମା, ବିଶ୍ଵ, ମହେଶ୍ଵର ମଣିଷ ତାଙ୍କରେ ମଣିଷକୁ ଆସିପାଗନ୍ତି । ମାତ୍ର ନଦୀ ପାଟରେ ଘାଟିଆକୁ ଦରକାର କେତେ ଶୋଣି ପାଇବା ସେତେ ସହଜ ନୁହେଁ ।

ପଶୁଆରେ ରବୀନ୍ଦ୍ରନାଥଙ୍କର ପ୍ରଥମ ଦିନର ଅନୁଭୂତି ସେତେ ପୁଣ୍ୟକର ହୋଇ ନଥିଲା । ଆକାଶରେ ନେଘାବୃଷଣ ସମ୍ପୂର୍ଣ୍ଣରେ । ମୁଷ୍ଟ ଅଙ୍ଗରେ ପ୍ରକୃତିର ଅପରୂପ ପାସ ପ୍ରକାଶ ମଧ୍ୟରେ ତାଙ୍କପ୍ରବଣ କବି ହୃଦୟ ପଶୁଆର ଗ୍ରାମ୍ୟ ସୌନ୍ଦର୍ଯ୍ୟ ସହିତ ସାମିଲ ହୋଇ ଯାଇଥିଲା । ପଶୁଆ କଚେରୀ ହତା ମଧ୍ୟରେ ଆକାଶଶର୍ଣ୍ଣୀ ନାଭିକେଳ ବୃକ୍ଷର ସମାରୋହ କବିଙ୍କ ପଞ୍ଚରେ ବାରଘାର ପୂତିତ ହୋଇଥିଲା । ରବୀନ୍ଦ୍ରନାଥ ପଶୁଆର ଗ୍ରାମ୍ୟ ପରିବେଶରେ ଛୋଟ ଛୋଟ ପଶୁପକ୍ଷୀ ଏବଂ ପକ୍ଷିମାଳ ବନ୍ଧା ବଳଦ ପ୍ରକୃତିକର ଚିକିନିଷ୍ଠ ବର୍ଣ୍ଣନା କରିଥିଲେ । ଶାରୀରିକ କୁଣ୍ଡି ସତ୍ତ୍ଵେ କବି ଓଡ଼ିଶା ମାଟିର ପଶୁଆରେ ହିଁ ତାଙ୍କର ଗୀତିନାଟ୍ୟ 'ତିଗ୍ରୀକାଦୀ' ରଚନା କରିଥିଲେ । କବି ପଶୁଆରୁ କଟକ ଫେରିଆସି ବିହିଦିନ ପରେ କଲିକତା ଯାତ୍ରା କରିଥିଲେ । ୧୮୯୩ ମସିହା ଫେବୃଆରୀ ମାସରେ ରବୀନ୍ଦ୍ରନାଥ ପୁରୀର କଟକ ଆସିଥିଲେ ଏବଂ ସେହି ସମୟରେ କଟକ ଜିଲ୍ଲା ଜଜ୍ ପି. ଏଲ୍. ଗୁଣ୍ଡାଙ୍କର ଅତିଥି ହୋଇଥିଲେ । ଜଜ୍ ଘରେ ରହିବା ସମୟରେ ଏକ ରାତି ଭୋଜନର ବ୍ୟବହାର ହୋଇଥିଲା । ସେହି ରାତି ଭୋଜନରେ ନିମନ୍ତ୍ରିତ ବନ୍ଧୁମାନଙ୍କ ମଧ୍ୟରେ ରେଭେନ୍‌ସା କଲେଜର ଅଧ୍ୟକ୍ଷ ମିଃ ହଲ୍‌ଓର୍ଡ଼ (N. L. Hallward) ଥିଲେ ଅନ୍ୟତମ । ସେହି ସମୟରେ ଭାରତ ସରକାର ନୁରୀ ପ୍ରଥା ଉଠାଇ ଦେବା ପାଇଁ ବିଜ୍ଞା କରୁଥିଲେ । ହଲ୍‌ଓର୍ଡ଼ ଭୋଜନ ସମୟରେ ଭାରତୀୟ ନୁରୀମାନଙ୍କ ଉପରେ ଆକ୍ଷେପ କରି କେତେକ କଥା ମିଶ୍ରର ଗୁଣ୍ଡାଙ୍କୁ କହିଥିଲେ । ତାଙ୍କର ଧାରଣା ଥିଲା ଭାରତୀୟମାନେ ନୁରୀ ହେବା ପାଇଁ ଅଯୋଗ୍ୟ, କାରଣ ସେମାନଙ୍କର ନୈତିକ ମାନଦଣ୍ଡ ସେତେ ଗଢ଼ଳ ନୁହେଁ । ଜଣେ ମୁରୋପୀୟ ଅଧ୍ୟକ୍ଷଙ୍କର ଏହି କଟୁ ମତବ୍ୟ ରବୀନ୍ଦ୍ରଙ୍କ ମନରେ ସେଦିନ ତୀବ୍ର ପ୍ରତିକ୍ରିୟା ପୁଞ୍ଜି କରିଥିଲା । ସେ ଉପଲକ୍ଷି କରିଥିଲେ ଭାରତୀୟମାନଙ୍କ ପ୍ରତି କଂରେଜମାନଙ୍କର ଘୃଣା ଓ ବିଦ୍ରୋହ । ଫେବୃଆରୀ ମାସ ୧୨ ତାରିଖ (୧୮୯୩ ମସିହା) ଦିନ ରବୀନ୍ଦ୍ରନାଥ ହରିବଲ୍ଲୁ ଗୁଣ୍ଡା ଓ ତାଙ୍କର ପହଞ୍ଚିଣୀଙ୍କ ସହ ପୁରୀ ଯାତ୍ରା କରିଥିଲେ । ଏହି ଯାତ୍ରା ପାଇଁ ଏକମାତ୍ର ବ୍ୟବହାର ଥିଲା ପାଲିକି । ସେମାନେ ତିନି ତାରିଖ ଦିନ ସନ୍ଧ୍ୟାରେ ପୁରୀରେ ପହଞ୍ଚିଥିଲେ । କଟକ ସୀମାରେ ତିନି ବାଠଯୋଡ଼ି ନଦୀ । ତାପରେ ଦୀର୍ଘ ପୁରୀ ରାସ୍ତା । ରାସ୍ତାରେ ପୁରୀ ଘୋଡ଼ାନୀମାନଙ୍କର ବେପାର, ବିଶେଷତଃ ଦିଗ୍‌ବଳସ୍ଵରୂପୀ ପକ୍ଷୀ ମେଖଳାରେ ତାଙ୍କ ନାଭିକେତ ବୃକ୍ଷର ଅପୂର୍ବ ଦୃଶ୍ୟ ବର୍ଣ୍ଣନା କରି କବି ତାଙ୍କ ସ୍ତ୍ରୀଙ୍କ ନିକଟକୁ ପୁରୀଠାରୁ ପଥ ଲେଖିଥିଲେ (ତା ୧୪/୨/୯୩) ।

ପୁରୀ ଚଳିତ ସମୟରେ ପୁରୀ ଜିଲ୍ଲା ମାଜିଷ୍ଟ୍ରେଟ୍ ମିଷ୍ଟର ଓଏଲ୍‌ସ୍
 (H. C. Walsh)ଙ୍କ ବ୍ୟବହାର କବିଙ୍କୁ କ୍ଷୁଦ୍ର କରିଥିବାର
 ଦାବୀକାରୀ। ଏହା ଉପରେ ଉପରୋକ୍ତମାନଙ୍କ ବିରୋଧରେ ତାଙ୍କର
 ଦୁର୍ଭିକ୍ଷ୍ୟ ତୀବ୍ର ହୋଇ ଉଠିଥିଲା । ପୁରୀଠାରୁ କବି ଭୁବନେଶ୍ୱରକୁ
 ଯାଆନ୍ତେ। ଏକାମ୍ର ସେଠାରେ ହିଁ କବି ଓଡ଼ିଶାର ମନ୍ଦିର ସମୂହର ସୁସ୍ଥ
 ବାହାରିବା ଏବଂ କୋହାରି କଳାପକ ରୂପ ସହ ଏକାସ ହୋଇ
 ଯାଉଥିବେ। ଲିଙ୍ଗରାଜ ମନ୍ଦିରର କଳାକୃତି ଏବଂ ସୌନ୍ଦର୍ଯ୍ୟରେ ମୁଗ୍ଧ
 ହୋଇ ସେ କଞ୍ଚାକାନ୍ଥ ଗୋଟିଏ ପ୍ରବନ୍ଧ ଲେଖିଥିଲେ । ଏହି ପ୍ରବନ୍ଧର
 ଶୀର୍ଷକ ହେଉଛି 'ମନ୍ଦିର' । ଏହି ଲେଖାଟି ୧୯୦୪ ମସିହାରେ
 ପ୍ରକାଶିତ ହୋଇଥିଲା । ଏହି ଉଚ୍ଚମାର ପ୍ରତି ଥରରେ କବିଙ୍କର ଉତ୍କଳୀୟ
 ସଂସ୍କୃତି ଏବଂ ଲୋକ ପ୍ରତି ଶ୍ରଦ୍ଧାର ପ୍ରାକୃତ୍ୟ ପ୍ରତିଫଳିତ । ସେହି
 ଲେଖାର ହେତୁକେ ପଂଚ ଏଠାରେ ଉଲ୍ଲେଖ କରାଯାଇ ପାରେ ।
 କବିଙ୍କ ଭାଷାରେ "ମୁଁ ଯେତେବେଳେ ଭୁବନେଶ୍ୱର ଲିଙ୍ଗରାଜ ମନ୍ଦିର
 ଦର୍ଶନ କଲି ମୋ ମନରେ ଧାରଣା ହେଲା । ମୁଁ ଶକ୍ତି ଏବଂ ମୁକ୍ତ
 ଅଧ୍ୟୟନ କରୁଛି । ମୋର ସମ୍ପର୍କ ଉପଲକ୍ଷି ହେଲା ଯେ ସେହି ମନ୍ଦିରର
 ପାଖାପାଖି ଦେହରେ ଗୋଟାଏ ସନ୍ଦେଶ ପୁଣି ରହିଛି । ସେହି ସନ୍ଦେଶ
 ଅକ୍ଷୟମାନଙ୍କ ଦୁର୍ଦ୍ଦଶରେ ପ୍ରତାପଶାଳୀ ଗତିରେ ଭେଦ କରିପାରୁଛି ।
 କାରଣ ସୁଖ ସୁଖ ଧରି ଏହା ମୁକ୍ତ ସାକ୍ଷୀ ସମୂହ ଦକ୍ଷାସମାନ ।" କବି
 ତାପରେ ବିଶ୍ଳେଷଣ କରିଥିଲେ ସମଗ୍ର ବିଶ୍ୱ ସେହି ଶକ୍ତିର ଏକ ବିରକ୍ତନ
 ମନ୍ଦିର ସଦୃଶ । ଇତିହାସର ଯାହା କିଛି ସାମାନ୍ୟ ଏବଂ ଅସାମାନ୍ୟ
 ସେହି ସବୁକୁ ଦୁର୍ଦ୍ଦଶ ମଧ୍ୟରେ ସମ୍ମିଳିତ କରି ସେହି ମଣିଷ ଦେବୀଙ୍କୁ
 ଆବେଦନ କରି ଚାଲିଛି ।

ଏହି ପରିଦର୍ଶନ ସମୟରେ କବି ଫେରୁସ୍ତାରି ମାସ ଶେଷ ପୁରୀ
 କଟକରେ ଅବସ୍ଥାନ କରିଥିଲେ । ସେ କଟକରେ ହିଁ ତାଙ୍କର ସାଧନା
 ପୁସ୍ତକ ଲେଖିଥିଲେ । କବିଙ୍କର ଦୁଇ ବିଶ୍ୱାସ ଥିଲା ସାଧନା କଦାପି
 ବ୍ୟର୍ଥ ହେବ ନାହିଁ । ସେ ଏହି ପୁସ୍ତକରେ ଭାରତର ସାଂସ୍କୃତିକ ଅବସ୍ଥା
 ପାଇଁ ଦୁଃଖ ପ୍ରକାଶ କରିଥିଲେ । ଫେରୁସ୍ତାରି ମାସ ଶେଷ
 ପର୍ଯ୍ୟନ୍ତରେ କବି ପୁନର୍ବାର ପଶ୍ଚିମା ପରିଦର୍ଶନରେ ଯାଇଥିଲେ ।
 କଟକଠାରୁ ସେ ଏକାଧିକ ପଥ ତାଙ୍କର ବନ୍ଧୁମାନଙ୍କୁ ଲେଖିଥିବାର
 ଜଣାଯାଏ । (୧୭/୨/୧୮୯୩, ୨୫/୨/୧୮୯୩, ୨୭/୨/୧୮୯୩) ।
 ବାଲିଆଠାରୁ ସେ ଏକ ଚିଠି ଲେଖି ସେଥିରେ ନିଜର କାବ୍ୟ ପୁରୁଷର
 ଉଦ୍ଦେଶ୍ୟ ଅଭିଳାଷ ଘୋଷଣା କରିଥିଲେ (୨୮/୨/୧୮୯୩) । ତାଙ୍କ
 ପତ୍ନୀ ଜଣାଯାଏ କବି ନିବିଡ଼ ଭାବରେ ନିଃସଙ୍ଗତାରୁ ମୁକ୍ତି ପାଇଁ ବ୍ୟାକୁଳ
 ଥିଲେ । ମହା ମାହିକ ଉପଦ୍ରବରେ କବି କେତେ ବିନିଦ୍ର ରତନୀ
 ଅତିବାହିତ କରିଥିଲେ । ପଶ୍ଚିମାରେ ଏହି ସମୟରେ ବର୍ଷା ଲାଗି
 ରହିଥିଲା । ପଶ୍ଚିମାରେ ବର୍ଷା ପ୍ରାପ୍ତିତ ଗାଣିରେ କବି କାଳିଦାସଙ୍କ
 ନେତୃତ୍ୱ କାବ୍ୟର ଉତ୍କଳ କବିତା ଏବଂ ଭାବ ପ୍ରବଣତାରେ ମଞ୍ଜି
 ଚାଲିଥିଲେ । ସେହି ସମୟରେ କବି ଅନାଦୃତ, ନଦୀ ପଥେ ଏବଂ
 ଦେଉଳ ଶୀର୍ଷକ ଚିନ୍ତାଗୋଷ୍ଠି କବିତା ରଚନା କରିଥିଲେ । ଏହି କବିତାର
 ପ୍ରସ୍ତୁତିରେ ତାଙ୍କଦ୍ୱାରା କେନାଲ ଓଡ଼ିଶାର ପତ୍ନୀ ଅକ୍ଷର ପୁସ୍ତକ
 ସୌନ୍ଦର୍ଯ୍ୟର ପ୍ରକାଶ ନିହିତ ଥିଲା । ମାନବିକତା ଏକ ବିଶାଳ ପରମ୍ପରା
 ଏବଂ ପରମ୍ପରାର ଏକାନ୍ତ୍ୟରେ ଏହା ରହିମତ । 'ନଦୀପଥେ'
 କବିତାରେ ବର୍ଣ୍ଣିତ ଜଳଯାତ୍ରାର ଛଳ ହେଉଛି ଓଡ଼ିଶାର ସ୍ମୃତି ଏବଂ ଦେଉଳ
 କବିତାର ଛବି ଛବି ଭୁବନେଶ୍ୱର ମନ୍ଦିରର ସୁଷମା ଏବଂ ସୌନ୍ଦର୍ଯ୍ୟ
 ପ୍ରତି ଧ୍ୱନିତ । କବି ମାର୍ଚ୍ଚମାସ ୬ ତାରିଖରେ କଟକରୁ କଲିକତା
 ପ୍ରତ୍ୟାଗତନ କରିଥିଲେ । ବୈତରଣୀ ନଦୀରେ ଏହି ଯାତ୍ରା ସମୟରେ
 ସେ 'ବିଶ୍ୱନାଥ' ଶୀର୍ଷକ କବିତା ରଚନା କରିଥିଲେ । ପରବର୍ତ୍ତୀ
 ସମୟରେ 'ପ୍ରକୃତି ସହିତ ଆହାର ମିଳନ' ସମ୍ପର୍କରେ ବିସ୍ତୃତ ଆଲୋଚନା

କରିଥିଲେ । ଏହି ଅପୂର୍ବ ଅନବଦ୍ୟ ପ୍ରକୃତି ହେଉଛି ଓଡ଼ିଶାର ନଦନଦୀ,
 ଅରଣ୍ୟ ପର୍ବତ ଓ ପ୍ରାକୃତମାଳା । ପୁରୀ ମହୋଦଧି ପ.୩ କବିଙ୍କର
 ମମତା ଓ ପାକ୍ଷୀକ ଅସାଧାରଣ ଥିଲା । ସେ ଯେତେଥର ପୁରୀଠାରେ
 ସମୁଦ୍ର ଦର୍ଶନ କରିଥିଲେ ସେତିକି ସେତିକି ଆବେଗ ଏବଂ ଭାବପ୍ରବଣ
 ତାଙ୍କର କାବ୍ୟ ମାନସକୁ ତରଳିତ କରି ଦେଇଥିଲା । ବଙ୍ଗୋପସାଗରର
 ପ୍ରତ୍ୟେକ ତରଙ୍ଗର କବି ଯେପରି ସମଗ୍ର ବିଶ୍ୱ ସୌନ୍ଦର୍ଯ୍ୟ ଉପଲକ୍ଷି
 ହୁଏ। ତାଙ୍କର କବିତା ସମୁଦ୍ର ପ୍ରତି ଓଡ଼ିଶାର ଦିଗନ୍ତ ବିସ୍ତୃତ
 ସାଗର ସୌନ୍ଦର୍ଯ୍ୟରେ ରହିମତ । କବି ବହୁବାର ସମୁଦ୍ରକୁ ସଂଯୋଧନ
 କରି କାବ୍ୟ ଜଗତରେ ଏକ ବର୍ଣ୍ଣନାତୀତ ସଂପ୍ରୀତି ସ୍ଥାପନ କରିଥିଲେ ।
 ୧୮୯୩ ମସିହା ଫେରୁସ୍ତାରି ମାସ ୧୪ ତାରିଖରେ କବି ପୁରୀଠାରୁ
 ଯେଉଁ ପଥ ଲେଖିଥିଲେ ସେଥିରେ ତାଙ୍କ ସମୁଦ୍ର ପ୍ରୀତି ପ୍ରତିଫଳିତ ।
 "ପୁରୀକୁ ଆସିବା ପରେ ମୁଁ ନିୟମିତ ଭାବରେ ସମୁଦ୍ର ଦର୍ଶନ କରୁଅଛି ।
 ସମୁଦ୍ର ମୋର ମନ ପ୍ରାଣକୁ ଆକ୍ରମଣ କରି ଦେଇଛି ।" ସମୁଦ୍ର କବିଙ୍କ
 କବିତାରେ ସମସ୍ତ ଶକ୍ତିର ମୂଳ ଉତ୍ସ । ସେ ଅମୃତ ଶିଳୁ । ସେ
 ବାହିତା ପ୍ରେମସଂସୀ ଏବଂ କୁପାମୟୀ ଜନନୀ ।

୧୮୯୬ ମସିହାର ମଧ୍ୟ ଭାଗରେ ଉର୍ବୀନ୍ଦ୍ରନାଥ ପୁନର୍ବାର ପଶ୍ଚିମା
 ପରିଦର୍ଶନରେ ଆସିଥିଲେ । ଏହି ସମୟରେ ସେ ମାଲିନୀ
 ତ୍ରୁତ୍ୟନାଟିକା ପ୍ରଣୟନ କରିଥିଲେ । ପୂର୍ବ ପରିଦର୍ଶନ ସମୟରେ
 ପୁରୀଠାରେ କବି ଶକ୍ତି ଏ ସରକାରୀ ଜମି ଯୋଗାଡ଼ କରିଥିଲେ । ସେହି
 ଜମି ଶକ୍ତିକ ରାଜସ୍ୱ ବିଭାଗର ଇଂରେଜ ଅଫିସରମାନଙ୍କ ପାଇଁ ନିର୍ଦ୍ଦିଷ୍ଟ
 ଜଲାବାରେ ଅନ୍ତର୍ଭୁକ୍ତ ଥିଲା । ପରବର୍ତ୍ତୀ ପୁରୀର କଲେକ୍ଟର୍ ସେହି ଜମି
 ବଦଳାଇ ଦେଇଥିଲେ ।

୧୯୩୯ ମସିହାରେ ଓଡ଼ିଶାରେ ପ୍ରଥମ କଂଗ୍ରେସ ମନ୍ତ୍ରୀମଣ୍ଡଳ ଶାସନ
 କରୁଥିଲା ବେଳେ ପ୍ରଧାନମନ୍ତ୍ରୀ ବିଶ୍ୱନାଥ ଦାଶ କବିଙ୍କୁ ଓଡ଼ିଶା
 ସରକାରଙ୍କ ଅତିଥି ରୂପେ ନିମନ୍ତ୍ରଣ କରିଥିଲେ । ଏହି ରାଜକୀୟ
 ଗୌରବ ଅନ୍ୟ କୌଣସି ଭାରତୀୟ କବିଙ୍କୁ ମିଳିନଥିଲା । କବି ସେହି
 ବର୍ଷ ଏପ୍ରିଲ ମାସରେ ଓଡ଼ିଶା ଆସି ପୁରୀ ସର୍କିଟ୍ ହାଉସରେ ରାଜ୍ୟ
 ସରକାରଙ୍କ ଅତିଥି ଭାବରେ ଅବସ୍ଥାନ କରିଥିଲେ । ଏହି ରହଣି
 କାଳରେ ଓଡ଼ିଶାର ନାରୀ ସମାଜ କବିଙ୍କୁ ସମର୍ଥନା ଜଣାଇଥିଲେ ।
 ମଲ ମାସ ୯ ତାରିଖ ଦିନ କବିଙ୍କର ଜନ୍ମଦିନ ପାଳିତ ହୋଇଥିଲା ।
 ପୁରୀ ମଧୁନିସ୍ୱାଲକ୍ତି ତରଫରୁ କବିଙ୍କୁ ସମର୍ଥନା ଦିଆଯାଇଥିଲା ।
 ସାହିତ୍ୟିକ ଗୋପାଳ ଚନ୍ଦ୍ର ପ୍ରହରାଜ ମାନପତ୍ର ପାଠ କରିଥିଲେ । ପଞ୍ଚିତ
 ଗନ୍ତୁନାଥ ମିଶ୍ର ଓ ସରଳା ଦେବୀ ଯଥାସମ୍ମାନେ ସଂସ୍କୃତ ଓ ଓଡ଼ିଆରେ
 ଭାଷଣ ଦେଇଥିଲେ । ସେହି ସମୟରେ ଓଡ଼ିଶାର କବି କାଳିନ୍ଦୀ ଚରଣ
 ପାଣିଗ୍ରାହୀ ଓ ଚନ୍ଦ୍ରଶେଖର ଦାସ କବିଙ୍କୁ ଭେଟିଥିଲେ । ପୁରୀ ଗଜପତି
 କବିଙ୍କୁ ପରମଗୁରୁ ଉପାଧିରେ ଭୂଷିତ କରିଥିଲେ । କବିଙ୍କର ପୁରୀ
 ଅବସ୍ଥାନକାଳୀନ ଅନୁଭୂତି ଏବଂ ସ୍ମୃତି ଭାବପ୍ରବଣତାରେ ପୂର୍ଣ୍ଣ । ସେ
 ଆତିଥ୍ୟେଷୁତା ପାଇଁ ଓଡ଼ିଶାବାସୀଙ୍କୁ ପ୍ରଶଂସା କରିଥିଲେ ।

ଓଡ଼ିଶାବାସୀଙ୍କ ପୁଣ୍ୟ ଦୁଃଖ ସମାଗୁର ପ୍ରତି କବି ସଚେତନ ଥିଲେ ।
 ସେ ଥରେ ବିଶ୍ୱନାଥ ଦାଶଙ୍କୁ କଥା ପ୍ରସଙ୍ଗରେ କହିଥିଲେ : I belong
 also to Orissa. I entertain good will, love and
 affection for the people of Orissa, so I am
 closely watching the political development. ଏହି
 ଏତିହାସିକ ଅଜ୍ଞାନ ବିଶ୍ୱକବି ଉର୍ବୀନ୍ଦ୍ରନାଥଙ୍କର ଓଡ଼ିଶାର ସୌନ୍ଦର୍ଯ୍ୟ-
 ମୟ ପ୍ରକୃତି ପ୍ରତି ଯଥାର୍ଥରେ ଏକ ଶ୍ରଦ୍ଧାଞ୍ଜଳି ।

ମଧୁପାଟଣା, କଲ୍ୟାଣୀନଗର,
 କଟକ-୧୩ ।

ଶବ୍ଦତତ୍ତ୍ୱବୋଧ ଅଭିଧାନ ଓ ପଞ୍ଚିତ ଗୋପୀନାଥ ନିଧି

ଡଃ: ରାଧାଗାବିନ୍ଦ ଦାସ

କଂ ଶେଷମାନେ ୧୮୦୩ରେ ଓଡ଼ିଶା ସମ୍ପାଦନ କରା ଥାଇଥିବା ଯାହା ଶାନ୍ତନୁ ପଞ୍ଚମୀନର ଆବଶ୍ୟକତା ଅନୁଭୂତ ହୋଇ ନଥିଲା । ସେତେବେଳେ ଶିକ୍ଷିତ ଲୋକଙ୍କ ସଂଖ୍ୟା ଥିଲା ସତ୍ତ୍ୱେ ଅଳ୍ପ । ତାହାପରେ ଅଭିଧାନ ପୁସ୍ତକର ମଧ୍ୟ ଥିଲା ଅତ୍ୟନ୍ତ ବ୍ୟୟାଧି । କାରଣମାନେ ଓଡ଼ିଶାକୁ ପାସି ଓଡ଼ିଆ ଭାଷା ଶିକ୍ଷା ପାଇଁ ସର୍ବ ପ୍ରଥମେ ଅଭିଧାନ ଆବଶ୍ୟକ ହେଲା । ମାତ୍ର ଅଭିଧାନ ନଥିବାରୁ ଫୋଟ ଉତ୍କଳୀୟମାନଙ୍କ ଲେଖକମାନେ ଗୁରୁତ୍ୱପୂର୍ଣ୍ଣ ମୋହର ପ୍ରଦାନ ପାଇଁ ଅଭିଧାନ ସଙ୍କଳନ ଆରମ୍ଭ କରି ଦେଖାଇଲେ । ତାହାପରେ "ଭୋକାବୁଲାରୀ ଫରା ଇତ୍ୟାଦି ଅଫ୍ ମୁକ୍ତେଷ୍ଟା" ହେଉଛି ପ୍ରଥମ ଓଡ଼ିଆ ଶାବ୍ଦକୋଷ ଅଭିଧାନ । ଏହା ୧୮୧୧ରେ ଶ୍ରୀରାମଚନ୍ଦ୍ର ମିଶ୍ର ଦ୍ୱେଷରେ ମୁଦ୍ରିତ ହୋଇଥିଲା । ତାହାପରେ କର୍ମାଗାରୀମାନଙ୍କର ଓଡ଼ିଆ ଶିକ୍ଷା ପାଇଁ ଏଥିରେ ଓଡ଼ିଆ ଶବ୍ଦକୋଷର ଲାଭକାରୀ ପୁସ୍ତକମାନ ପ୍ରସ୍ତୁତ ହୋଇଥିଲା । କେହି କେହି ଭେଦଭଙ୍ଗିତଙ୍କ "ବାଚାଭିଧାନ"କୁ ପ୍ରଥମ ଓଡ଼ିଆ ଅଭିଧାନର ମଧ୍ୟମାନା ଦେଖାନ୍ତି । ମାତ୍ର ବାଚାଭିଧାନ ଏକ ଅଭିଧାନ ନୁହେଁ । ତାହାପରେ ପରେ ଆମକୁ ସମସ୍ତ ଉତ୍କଳୀୟମାନ ମିଳନ୍ତୁ ଓ କୁଞ୍ଜ ପ୍ରଭୃତି ପାତ୍ରମାନଙ୍କ ମଧ୍ୟ ଓଡ଼ିଆ ଅଭିଧାନମାନ ସଙ୍କଳନ କରିଥିଲେ । ତେବେ ସେମାନେ ସଙ୍କଳନ କରିଥିବା ଅଭିଧାନମାନଙ୍କର ଲକ୍ଷ୍ୟ ଥିଲା ତତ୍କାଳୀନ ଶାନ୍ତନୁ ପଞ୍ଚମୀନଙ୍କୁ ଓଡ଼ିଆ ଭାଷା ଶିକ୍ଷା ଦେବା । ତେଣୁ ଅଧିକ କାଳ ଏହି ଅଭିଧାନଗୁଡ଼ିକ ଲୋକପ୍ରିୟ ହୋଇପାରିଲା ନାହିଁ । ପରେ ପରେ ଉତ୍କଳୀୟ ମଧ୍ୟସ୍ତରର ଶାନ୍ତନୁ ଓ ଉତ୍କଳୀୟ ଶାନ୍ତନୁ "ସୁଖବୋଧ ଅଭିଧାନ" ଓ "ଉତ୍କଳ ଅଭିଧାନ" ଯଥାସମ୍ଭବ ଆମ ଅଭିଧାନ ଉତ୍କଳୀୟମାନଙ୍କୁ ଉଦ୍ଦିଷ୍ଟ କରନ୍ତି । କିନ୍ତୁ ଉପରୋକ୍ତ ସମସ୍ତ ଅଭିଧାନ ଅଧିକ କାଳ ସାହିତ୍ୟପ୍ରମାଣମାନଙ୍କ ଆବଶ୍ୟକତା ମେଣ୍ଟାଇ ପାରିଲେ ନାହିଁ । ଶାନ୍ତନୁ ପଞ୍ଚମୀନ ଓଡ଼ିଆ ଅଭିଧାନର ଆବଶ୍ୟକତା ସମସ୍ତେ ଅନୁଭବ କଲେ । ତେଣୁ ସାହିତ୍ୟ ସମାଜ ଏକ ବିଶୁଦ୍ଧ ଓଡ଼ିଆ ଅଭିଧାନ ସଙ୍କଳନର ଦାୟିତ୍ୱ ପାଳନାୟକମାନଙ୍କୁ କଲେଜର ତତ୍ତ୍ୱାଳୀନ ଓଡ଼ିଆ ସଂସ୍କୃତ ଅଧ୍ୟାପକ ଗୋପୀନାଥ ନିଧିଙ୍କ ଉପରେ ନ୍ୟସ୍ତ କଲେ । ପଞ୍ଚିତ ନିଧିଙ୍କର ମଧ୍ୟ ପିତାଙ୍କ ଅଭିଧାନ ଥିଲା । ଶାନ୍ତନୁ ପଞ୍ଚମୀନ ଓଡ଼ିଆ ଅଭିଧାନ, ଶାନ୍ତନୁ ପଞ୍ଚମୀନ ଓଡ଼ିଆ ଶାବ୍ଦକୋଷ ଓ ଓଡ଼ିଆ ଭାଷାର ଇତିହାସ ପ୍ରଣୟନ । ତେଣୁ ସେ ସର୍ବ ଆନନ୍ଦରେ "ଉତ୍କଳ ସାହିତ୍ୟ ସମାଜ"ର ଏହି ଅନୁରୋଧ

ରକ୍ଷା କରିବାକୁ ସମତ ହୋଇଥିଲେ । ତେବେ "ସୁଖବୋଧ ଅଭିଧାନ" ପ୍ରକାଶ ପାଇବା ଆଗରୁ "ଶବ୍ଦତତ୍ତ୍ୱବୋଧ ଅଭିଧାନ" ସଙ୍କଳନ କାର୍ଯ୍ୟ ଶେଷ ହୋଇଯାଇଥିଲା । ତେଣୁ "ଶବ୍ଦତତ୍ତ୍ୱବୋଧ ଅଭିଧାନ" ସଙ୍କଳନ ଶେଷରେ "ସୁଖବୋଧ ଅଭିଧାନ"ର ସହାୟତା ପଞ୍ଚିତ ଗୋପୀନାଥ ନିଧିଙ୍କର ନିପୁଣେ ।

ଏହି ଅଭିଧାନ ସଙ୍କଳନ କାର୍ଯ୍ୟ ୧୯୧୧ରେ ଶେଷ ହୋଇଥିଲା । ପଞ୍ଚିତ ଗୋପୀନାଥ ୧୯୧୭ ପର୍ଯ୍ୟନ୍ତ ମୁଦ୍ରିତ ହୋଇପାରି ନଥିଲା । ତତ୍କାଳୀନ ଧରାକୋଟ ଗାଆଁ ମଦନ ମୋହନ ସିଂହଙ୍କ ଉଦ୍ୟମରୁ ବିହାର ଓଡ଼ିଆ ସମବାୟ ଓ ମାନ୍ଦ୍ରାଜ ସମବାୟ ଯଥାସମ୍ଭବ ମୁକ୍ତ ସହସ୍ର ଓ ଏକ ସହସ୍ର ମୁଦ୍ରା ସହାୟ ପ୍ରକାଶ ପାଇଁ ମଞ୍ଜୁର କରିଥିଲେ । ଏଥିପାଇଁ ନିଧିଙ୍କର ସେମାନଙ୍କୁ ଯଥାସମ୍ଭବ ଏକତ୍ର ଓ ପରୁଣ ଖଣ୍ଡ ଅଭିଧାନ ସୁଧାୟନ କରିଥିଲେ । ଗୁଣଗ୍ରାହୀ ପାଠକାଳୟମୁକ୍ତି ମହାଶୟ ଶ୍ରୀ କୁଞ୍ଜବିହାରୀଙ୍କ ଦେବ ମଧ୍ୟ ଏଥିପାଇଁ ପଞ୍ଚିତଗୋପୀନାଥଙ୍କୁ ସହସ୍ର ମୁଦ୍ରା ସହାୟ କରିଥିଲେ । ତେଣୁ ୧୯୧୭ରେ "ଉତ୍କଳ ସାହିତ୍ୟ ସମାଜ" ଦ୍ୱାରା ଏହି ଅଭିଧାନ ମୁଦ୍ରିତ ହୋଇପାରିଲା । ଓଡ଼ିଆ ଭାଷାତତ୍ତ୍ୱ ମନୋରମ ପଞ୍ଚିତଗୋପୀନାଥଙ୍କ ମୁଦ୍ରା ପୂର୍ବରୁ ପ୍ରକାଶିତ ହୋଇପାରି ନଥିଲା । ମତ୍ୟୁ ପରେ ପଞ୍ଚିତଗୋପୀନାଥଙ୍କ ସମୋଦର ବଳଭଦ୍ର ନନ୍ଦ ୧୯୨୦ରେ ଏହି ପ୍ରକାଶ କରିବାକୁ ସମ୍ମତ ହୋଇଥିଲେ । ସୁଖର କଥା ଶବ୍ଦତତ୍ତ୍ୱବୋଧ ଅଭିଧାନର ଗୁଡ଼ିଏ ଏ ପର୍ଯ୍ୟନ୍ତ ରହିଥିଲା । ଏହାର ଦ୍ୱିତୀୟ ଓ ତୃତୀୟ ସଂସ୍କରଣ ମଧ୍ୟ ଲୋକପ୍ରିୟ ହୋଇପାରିଲା । ଓଡ଼ିଆ ଭାଷାତତ୍ତ୍ୱ ଉପାଦେୟତା ବିରକାଳ ରହିଥିବ । ଆନନ୍ଦ କଥା ଯେ ତାଙ୍କର ଶିକ୍ଷା ବାଧ୍ୟ ଓ ନାଟକାଦି ମଧ୍ୟ ଗ୍ରହଣକାରୀ ଆକାରରେ ପ୍ରକାଶିତ ହୋଇଥିଲା ।

ଓଡ଼ିଆ ସାହିତ୍ୟର ଆଦ୍ୟ ସମୀକ୍ଷକ ପଞ୍ଚିତ ଗୋପୀନାଥ ନିଧି ପାଳକାଳୟମୁକ୍ତିରେ ୧୯୧୧/୧୨-୧୯୨୯ରେ ତତ୍କାଳୀନ ଗୁଣଗ୍ରାହୀ କରିଥିଲେ । ସେ "ଓଡ଼ିଆ ଭାଷାତତ୍ତ୍ୱ", "ଶବ୍ଦତତ୍ତ୍ୱବୋଧ ଅଭିଧାନ" ଓ "ଉତ୍କଳ ସଂସ୍କୃତ" ଏହି ତିନୋଟି ଗ୍ରନ୍ଥ ପାଇଁ ଓଡ଼ିଶାର ସୁଧୀ ମହଲରେ ସୁପରିଚିତ । କାରଣକାରୀ ନିଧିଙ୍କ ଏହି ବିଶ୍ୱବିଦ୍ୟାଳୟ ଶିକ୍ଷା ଲାଭ ସୁଯୋଗରୁ ବଞ୍ଚିତ ହୋଇ ସୁଦ୍ଧା ସେ ଜନବିଶ୍ୱାସ ଶତାବ୍ଦୀର ଶେଷ ଦଶକରେ ପାଠକାଳୟ ମହାଶୟଙ୍କୁ କଲେଜରେ ସଂସ୍କୃତ ଓ ଓଡ଼ିଆ

ଅଧ୍ୟାପନା ଆରମ୍ଭ କରି ଛାତ୍ର ଓ ଶିକ୍ଷକ ମଠଲରେ ଭେଦ ଓ ଶ୍ରଦ୍ଧାଭାବନ
ହୋଇଥିଲେ । ତାଙ୍କର ଅନେକ କାବ୍ୟ ଏବଂ ନାଟକ ମଧ୍ୟ
ସାହିତ୍ୟୋଦ୍‌ଘାଟୀମାନଙ୍କୁ ଆକୃଷ୍ଟ କରିଥିଲା । ସେ ନିରବଚ୍ଛିନ୍ନ ବିଦ୍ୟା
ଚର୍ଚ୍ଚା କରି ଚାଲିଥିଲେ । ଶୈଶବ ତଥା କିଶୋର ବୟସରେ ମଧ୍ୟ ଖେଳ
କ୍ଷେତ୍ର ତାଙ୍କୁ ଆକୃଷ୍ଟ କରି ନଥିଲା । ଓଡ଼ିଆରେ ଉପସ୍ତୁତ ଅଭିଧାନ
ଅଭାବ ଥିବାରୁ "ଉତ୍କଳ ସାହିତ୍ୟ ସମୀକ୍ଷା" ତାଙ୍କୁ ଏକ ବିଶୁଦ୍ଧ ଓଡ଼ିଆ
ଅଭିଧାନ ସଙ୍କଳନର ଦାୟିତ୍ଵ ଦେଇଥିଲେ । ଏହି ଅଭିଧାନ ସଙ୍କଳନ
ପାଇଁ ତାଙ୍କୁ ପୁରା ସାତବର୍ଷ ସମୟ ଲାଗିଥିଲା । ପାଚଳା ମହାରାଜା
ତାଙ୍କୁ ସେଥିପାଇଁ ଅନେକ ସମୟରେ ସାବେତେନ ଅବସର ପ୍ରଦାନ
କରିଥିଲେ । ଅଭିଧାନଟିକୁ ସୁଚିତ୍ରଣ୍ୟ କରିବା ପାଇଁ ସେ ଅତ୍ୟନ୍ତ
ପରିଶ୍ରମ କରିଥିଲେ । ତତ୍କାଳୀନ ସର୍ବଶ୍ରେଷ୍ଠ ପଣ୍ଡିତ ହୋଇ ମଧ୍ୟ ତାଙ୍କର
ଚର୍ଚ୍ଚା ବା ଅଭିମାନ ନଥିଲା । ଶବ୍ଦ ସଂଗ୍ରହ ପାଇଁ ସେ ଉପସ୍ତୁତ
ବ୍ୟକ୍ତିମାନଙ୍କ ସହିତ ସମ୍ପର୍କ ରଖି ସେମାନଙ୍କ ନିତ୍ୟ ବ୍ୟବହୃତ ଶବ୍ଦମାନ
ଅଭିଧାନରେ ସ୍ଥାନ ଦେଇଛନ୍ତି ।

ଦୁଃଖର କଥା ଅଭିଧାନର ପାଖୁଲିପି ପ୍ରସ୍ତୁତ ହେବାର ବଗବତୀ ପର୍ଯ୍ୟନ୍ତ
"ଉତ୍କଳ ସାହିତ୍ୟ ସମୀକ୍ଷା"ର ପ୍ରଶାଫ୍ତ ଉଦ୍ୟମ ସତ୍ତ୍ଵେ ଅଧିଭାବରୁ ତାହା

ଅପ୍ରକାଶିତ ରହିଗଲା । ଗୋପାଳଚନ୍ଦ୍ର ପ୍ରହରାଜଙ୍କ ପରି ନନ୍ଦ ମହାରାଜ
ମଧ୍ୟ ଅର୍ଥ ସଂଗ୍ରହ ପାଇଁ ଧନୀକମାନଙ୍କ ଦ୍ଵାରା ସହାୟତା ହୋଇଥିଲେ । "ଉତ୍କଳ
ସାହିତ୍ୟ ସମୀକ୍ଷା" ପକ୍ଷରୁ ଓଡ଼ିଶାର ରାଜା ମହାରାଜାମାନଙ୍କଠାରୁ ଅର୍ଥ
ପ୍ରାପ୍ତି ପାଇଁ ନିବେଦନ ପତ୍ରମାନ ଦିଆଯାଇଥିଲା । ନାମ୍ପଦ ଓ ବିଦାର
ଓଡ଼ିଶାର ତତ୍କାଳୀନ ପ୍ରାଦେଶିକ ସରକାର ତଥା ପାଚଳା, ଧରାକୋଟ,
ଚିଲିକି, ଖଲିକୋଟ, ବାମନାକୋଟ ରାଜାମାନେ ଅର୍ଥ ସାହାଯ୍ୟ କରି ନଥିଲେ
ବୋଧହୁଏ ଏହି ଅଭିଧାନଟି ଅପ୍ରକାଶିତ ରହିଯାଇପାଆନ୍ତା । ଏହାର
ଦ୍ଵିତୀୟ ଓ ତୃତୀୟ ସଂସ୍କରଣ ଯଥାକ୍ରମେ ୧୯୬୭ ଓ ୧୯୭୭ ମସିହାରେ
ପ୍ରକାଶିତ ହୋଇଅଛି । ମାତ୍ର ଖଟ ବର୍ଷ ବୟସରେ ତା୧୪/୧/୧୯୨୪ରେ
ତାଙ୍କର ଦେହାନ୍ତ ହୋଇଥିଲା । ସେ ଓଡ଼ିଶାର ପୁଣ୍ୟାବଳୀ ତଥା
ଏହିତ୍ୟାସିକ ଜନ୍ମ ବିମତ୍ସଙ୍କର ଶ୍ରଦ୍ଧାଭାବନ ହୋଇପାରିଥିଲେ । ସେ
ଓଡ଼ିଆ, ସଂସ୍କୃତ, ବେଙ୍ଗଲୀ ଓ ଇଂରାଜୀ ଭାଷାରେ ନୈପୁଣ୍ୟ ଲାଭ
କରିଥିଲେ ।

ଗୁରୁପାଳ,

ଗାନ୍ଧେନ୍ଦ୍ର ମହାବିଦ୍ୟାଳୟ,
ବଲାଙ୍ଗିର-୭୬୭ ୦୦୨ ।

ଉତ୍କଳପୁସ୍ତକାଳୟ ବିଭିନ୍ନ ବିଧାନ ସଭା ନିର୍ବାଚନ ପଲପଲ

ଉତ୍କଳପୁସ୍ତକାଳୟ	ଓଡ଼ିଶା	ଉତ୍କଳପୁସ୍ତକାଳୟ	ଓଡ଼ିଶା
ଉତ୍କଳପୁସ୍ତକାଳୟ	ଓଡ଼ିଶା	ଉତ୍କଳପୁସ୍ତକାଳୟ	ଓଡ଼ିଶା
ଉତ୍କଳପୁସ୍ତକାଳୟ	ଓଡ଼ିଶା	ଉତ୍କଳପୁସ୍ତକାଳୟ	ଓଡ଼ିଶା
ଉତ୍କଳପୁସ୍ତକାଳୟ	ଓଡ଼ିଶା	ଉତ୍କଳପୁସ୍ତକାଳୟ	ଓଡ଼ିଶା
ଉତ୍କଳପୁସ୍ତକାଳୟ	ଓଡ଼ିଶା	ଉତ୍କଳପୁସ୍ତକାଳୟ	ଓଡ଼ିଶା
ଉତ୍କଳପୁସ୍ତକାଳୟ	ଓଡ଼ିଶା	ଉତ୍କଳପୁସ୍ତକାଳୟ	ଓଡ଼ିଶା
ଉତ୍କଳପୁସ୍ତକାଳୟ	ଓଡ଼ିଶା	ଉତ୍କଳପୁସ୍ତକାଳୟ	ଓଡ଼ିଶା
ଉତ୍କଳପୁସ୍ତକାଳୟ	ଓଡ଼ିଶା	ଉତ୍କଳପୁସ୍ତକାଳୟ	ଓଡ଼ିଶା
ଉତ୍କଳପୁସ୍ତକାଳୟ	ଓଡ଼ିଶା	ଉତ୍କଳପୁସ୍ତକାଳୟ	ଓଡ଼ିଶା
ଉତ୍କଳପୁସ୍ତକାଳୟ	ଓଡ଼ିଶା	ଉତ୍କଳପୁସ୍ତକାଳୟ	ଓଡ଼ିଶା
ଉତ୍କଳପୁସ୍ତକାଳୟ	ଓଡ଼ିଶା	ଉତ୍କଳପୁସ୍ତକାଳୟ	ଓଡ଼ିଶା
ଉତ୍କଳପୁସ୍ତକାଳୟ	ଓଡ଼ିଶା	ଉତ୍କଳପୁସ୍ତକାଳୟ	ଓଡ଼ିଶା
ଉତ୍କଳପୁସ୍ତକାଳୟ	ଓଡ଼ିଶା	ଉତ୍କଳପୁସ୍ତକାଳୟ	ଓଡ଼ିଶା
ଉତ୍କଳପୁସ୍ତକାଳୟ	ଓଡ଼ିଶା	ଉତ୍କଳପୁସ୍ତକାଳୟ	ଓଡ଼ିଶା



ଉତ୍କଳପୁସ୍ତକାଳୟ ବିଭିନ୍ନ ବିଧାନ ସଭା ନିର୍ବାଚନ

ଉତ୍କଳପୁସ୍ତକାଳୟ	ଓଡ଼ିଶା
ଉତ୍କଳପୁସ୍ତକାଳୟ	ଓଡ଼ିଶା
ଉତ୍କଳପୁସ୍ତକାଳୟ	ଓଡ଼ିଶା
ଉତ୍କଳପୁସ୍ତକାଳୟ	ଓଡ଼ିଶା
ଉତ୍କଳପୁସ୍ତକାଳୟ	ଓଡ଼ିଶା
ଉତ୍କଳପୁସ୍ତକାଳୟ	ଓଡ଼ିଶା
ଉତ୍କଳପୁସ୍ତକାଳୟ	ଓଡ଼ିଶା
ଉତ୍କଳପୁସ୍ତକାଳୟ	ଓଡ଼ିଶା
ଉତ୍କଳପୁସ୍ତକାଳୟ	ଓଡ଼ିଶା
ଉତ୍କଳପୁସ୍ତକାଳୟ	ଓଡ଼ିଶା

ଓଡ଼ିଶାର ଧର୍ମଶାସ୍ତ୍ର

ଓଡ଼ିଶା ଉପବାନ ପଞ୍ଚା

ପ୍ରତୀନ କାଳରେ ଧର୍ମଶାସ୍ତ୍ର ପ୍ରତି ଫରୁର ଦୃଢ଼ତାରେ ସ୍ୱାଭାବିକ ମର୍ଯ୍ୟାଦାବୋଧ ଥିଲା । ଲୋକେ ଗାଈ ଓ ଶାସ୍ତ୍ରକାରମାନଙ୍କୁ ସମ୍ମାନ ଦେଉଥିଲେ ଓ ଆଦର କରୁଥିଲେ । ବିଷ୍ଣୁ ଆଦିକାଳି ଯେ ଅବସ୍ଥା ନାହିଁ ବହିଲେ ବଳେ । ସାଧାରଣ ଅଭିଧିତ ବା ଅର୍ଥ ଶିକ୍ଷିତଙ୍କ ବଞ୍ଚା ଛାଡ଼ନ୍ତୁ, ସମାଜର ଉଚ୍ଚ ଶିକ୍ଷିତମାନେ ମଧ୍ୟ ଧର୍ମଶାସ୍ତ୍ର ନୀତି ଗୁଣିବା ମାତ୍ରେ ନାକ ବେକୁପ୍ରକାର ଦେଖାଯାଏ । ଧର୍ମଶାସ୍ତ୍ର ନୀତି ନକହି ଯଦି କେହି ଅନୁକ ସମ୍ପ୍ରଦାୟ, ସମୂହ ଆଚାର, ଅନୁକ ଅଧିନିୟମ, ପ୍ରବିଧି ବା ସମୂହ ଶାସ୍ତ୍ର ବୋଲି କହିଲେ ତେବେ ସେମାନେ ବେଶ୍ ଆଗ୍ରହାନ୍ୱିତ ହେବାର ଲକ୍ଷ୍ୟ କରିପାରିବେ । ସମାଜ ଓ ସାମାଜିକ ଜୀବନ ଧାରା ସହିତ ସମ୍ପୃକ୍ତ ଏହି ରୁଦ୍ଧସମ୍ପ୍ରଦାୟର ମୂଳ ଉଦ୍ଦେଶ୍ୟ ଓ ମୌଳିକ ରୂପ ଯେ ଧର୍ମଶାସ୍ତ୍ର, ତାହା ପ୍ରାୟ ଅନେକ ଧାରଣା କରିପାରନ୍ତି ନାହିଁ । ମାନବର ସର୍ବାଙ୍ଗୀନ କଲ୍ୟାଣ ପାଇଁ ଉଦ୍ଦେଶ୍ୟରେ ପ୍ରଣୀତ ବିଧି ଓ ସିଦ୍ଧାନ୍ତ ସମସ୍ତୀୟ ସମସ୍ତ ଶାସ୍ତ୍ର ଧର୍ମଶାସ୍ତ୍ରର ପରିଚାଳକ ବୋଲି କୁହାଯାଏ । ତେଣୁ ଆଧୁନିକ ସମାଜରେ ପ୍ରବର୍ତ୍ତିତ ଓ ଆଦୃତ ନୀତି ଓ ବିଧାନ ସମସ୍ତୀୟ ବହୁ ବିଷୟ ଧର୍ମଶାସ୍ତ୍ର ଆଧାରରେ ବିକାଶ ଲାଭ କରିଛି ବୋଲି କହିଲେ ଅତ୍ୟୁକ୍ତି ହେବ ନାହିଁ । ଧର୍ମଶାସ୍ତ୍ର ଅଧ୍ୟୟନ ବିନା ଏକ ମୁଦର, ରୁଚିପୂର୍ଣ୍ଣ ସମାଜର ବନ୍ଧନ ଆସିବ ସତ୍ୟ ନୁହେଁ । ଧର୍ମଶାସ୍ତ୍ରକୁ ପଢ଼ିଆ, ସଂସ୍କୃତିଆ ବହି ଆନ୍ଦୋଳନେବା ନିର୍ଦ୍ଦୋଷତାର ପରିଚ୍ଛନ୍ନ ।

ପୂର୍ବାଭାସ :

ପ୍ରାଚୀନ ଓ ମଧ୍ୟକାଳୀନ କାଳରେ ଧର୍ମଶାସ୍ତ୍ରର ମଦ୍ୟ ଓ ଚାର ସ୍ୱରୂପକୁ ଚିନ୍ତାକରୁ ସମାଜରେ ପ୍ରାଚୀନ ବ୍ୟାପାରପ୍ରଣା, ଶାସ୍ତ୍ରକାର ମୁନି ଲକ୍ଷ୍ମୀନାଥଙ୍କ ଅଗ୍ର ପ୍ରତିପତ୍ତି ଥିଲା ଏବଂ ଶାସ୍ତ୍ରୀୟ ବିଧାନ ଅନୁସାରେ ଜନଜୀବନ ନିୟନ୍ତ୍ରିତ ଧାରଣାରେ ପ୍ରବର୍ତ୍ତିତ ହେଉଥିଲା । ବିଷ୍ଣୁ ମଧ୍ୟୋଦଧର ମୁଖରେ ଭାରତୀୟ ଜୀବନ ଧାରଣାରେ ଅଧିକରୁ ଅଧିକ ବ୍ୟାପାର, ବ୍ୟତିତନ ଓ ବୈଦେଶିକ ପ୍ରଭାବ ପରିଲକ୍ଷିତ ହେଲା । କାଳକ୍ରମେ ବିଭିନ୍ନ କାରଣରୁ ସମାଜ ଜୀବନ ଓ ସାମାଜିକ ବିକାଶଧାରାରେ ବୃତ୍ତ ପରିବର୍ତ୍ତନ ସଚିବାସ୍ତ୍ର ଧର୍ମଶାସ୍ତ୍ର ବହୁ ବିଧି ନିଷେଧ ଅବମାନୀ ବୋଧପଡ଼ିଲା । ସମସ୍ୟୋପଯୋଗୀ ବିକାଶର ଅନୁସାରେ ଶାସ୍ତ୍ରୀୟ ନିୟମାବଳୀର ବ୍ୟାପକ ସଂଶୋଧନ ଓ ପରିବର୍ତ୍ତନ ନିତ୍ୟେକାନ୍ତ ଲୋକ

ମନରେ ଜନଶ୍ରୀ ସମାଜା ଭାବ ପୁଷ୍ଟି ହେଲା, ଯାହାର ପରିବର୍ତ୍ତନ ସାଧି ବିଶେଷ ବିଚ୍ଛି ଉଦ୍ୟମ କରାଗଲା ନାହିଁ । ବିଭିନ୍ନ ହଜାରେ ବର୍ଷ ମଧ୍ୟରେ ହଜାର ହଜାର ପୁତ୍ରଗ୍ରହ ରଚିତ ହୋଇଥିଲେ ମଧ୍ୟ ଏବଂ ସେଥିରେ ଧର୍ମଶାସ୍ତ୍ରର ମୌଳିକ ସିଦ୍ଧାନ୍ତ ସହିତ ପରିବର୍ତ୍ତିତ ବିକାଶଧାରାକୁ ସ୍ୱୀକୃତି ଦିଆଯାଇଥିଲେ ମଧ୍ୟ ତାହା ସମସ୍ୟୋପଯୋଗୀ ହେବାରେ ସଫଳତା ଅର୍ଜନ କରିପାରିଲା ନାହିଁ । ତଥାପି ଧର୍ମଶାସ୍ତ୍ରର ମର୍ଯ୍ୟାଦା ଯେ ହ୍ରାସ ପାଇଲା ତାହା ନୁହେଁ, ବେବଳ ତାର ବ୍ୟାପକତା ସକ୍ରିତ ହୋଇଗଲା । ବିଭିନ୍ନ ପ୍ରକାର ପ୍ରତିକୂଳ ପରିସ୍ଥିତି ମଧ୍ୟ ଦେଇ ଭାରତର ଧାର୍ମିକ, ସାମାଜିକ ଓ ସଂସ୍କୃତିକ ଜୀବନଧାରା ଅଦ୍ୟାବଧି ଧର୍ମଶାସ୍ତ୍ରର ମୌଳିକ ସିଦ୍ଧାନ୍ତ ଆଧାରରେ ନିୟନ୍ତ୍ରିତ ହୋଇ ଆସୁଛି । ଆଧୁନିକ ଭାରତୀୟ ସମ୍ପ୍ରଦାୟ ଓ ସାମାଜିକ ବିଧି ବ୍ୟବସ୍ଥା ତାହାରି ଭିତ୍ତି ଉପରେ ପ୍ରତିଷ୍ଠା ଲାଭ କରିଛି ।

ଧର୍ମଶାସ୍ତ୍ରର ସ୍ୱରୂପ, ବିକାଶ ଓ ଲକ୍ଷ୍ୟ :

ବେଦ, ପୁତି ଓ ପୁତିଶାସ୍ତ୍ର ବ୍ୟବହାର, ଧାର୍ମିକ ଲୋକଙ୍କ ଆଚରଣ ଓ ଆସ ତୁଷ୍ଟିକୁ ଧର୍ମର ମୂଳ ଉଦ୍ଦେଶ୍ୟ ଗ୍ରହଣ କରାଯାଇଛି । ମହର୍ଷି ମନୁ କହିଛନ୍ତି :

ବେଦୋକ୍ତେନା ଧର୍ମମୂଳଂ ପୁତିଶାସ୍ତ୍ରେ ଚ ଦେବିଦାମ୍ ।
ଆଚରଣେକ ସାଧୁନାମାମ୍ବୁଧୁଷ୍ଟିରେକ ଚ ॥ ମନୁ ୨-୨ ॥

ବେଦକୁ ପୁତି ଓ ଧର୍ମଶାସ୍ତ୍ରକୁ ପୁତି କୁହାଯାଏ । ବେଦ ହେଉଛି ଶକ୍ତି ଓ ବିଶ୍ୱାସର ଆଧାର । ଶାସ୍ତ୍ରୀୟ ବିଧି ନିଷେଧର ବିରୋଧ ଯେତେବେଳେ ଧର୍ମ ପରିଚ୍ଛନ୍ନ ସିଦ୍ଧାନ୍ତ ନିଆଯାଏ । ଧର୍ମଶାସ୍ତ୍ରରେ ନୈତିକ ଶିକ୍ଷା-ପ୍ରାଣ୍ଡର ଓ ପ୍ରାୟଶ୍ଚିତ୍ତ, ବୈଧାନିକ ନିୟମ-ପ୍ରଣାୟନ ଓ ବ୍ୟବହାର ବିଷୟରେ ଗଭୀର ଆଲୋଚନା କରାଯାଇଛି । ଷଡ଼ ବେଦାଙ୍ଗ ଅନ୍ତର୍ଗତ କଷ୍ଟପୁସ୍ତ ହିଁ ଧର୍ମଶାସ୍ତ୍ରର ମୂଳ ଉଦ୍ଦେଶ୍ୟ । କଷ୍ଟପୁସ୍ତ ଆଧାରରେ ସକ୍ଷାଦି ବିଧି ବିଧାନକୁ ନେଇ ଶ୍ଳୋକପୁସ୍ତ, ଗ୍ରହଣର ଆଚାର, ବ୍ୟବହାର, କର୍ତ୍ତବ୍ୟାଦି ନିର୍ଦ୍ଦେଶ ନିମିତ୍ତ ଗ୍ରହଣପୁସ୍ତ ଏବଂ ସାଧାରଣ ଜୀବନର ନୀତି ନିୟମକୁ ନେଇ ଧର୍ମପୁସ୍ତ ବିକାଶ ଲାଭ କରିଛି । ପରବର୍ତ୍ତୀ କାଳରେ ଶ୍ଳୋକ-ଗ୍ରନ୍ଥ-ଧର୍ମପୁସ୍ତ, ପୁରାଣୋପଦେଶ ଓ ଲୋକିକ ଆଚାର ବ୍ୟବହାରକୁ ନେଇ ପୁତିଶାସ୍ତ୍ରର ଉଦ୍ଦେଶ୍ୟ ଓ ବିକାଶ ସାଧୁତ ହୋଇଛି । ପୁତି ଓ ଧର୍ମଶାସ୍ତ୍ର

ଏକାଧିକାଂଶର ଶବ୍ଦ ରୂପେ ଗ୍ରହଣୀୟ । ସହବଚନ ଧର୍ମଶାସ୍ତ୍ରର ଅନୁଶୀଳନାଦିକ୍ ଅନଳ ପ୍ରସାର ନିମିତ୍ତ ଉପାୟ, ମହାଶୟ, ପୁରାଣ, ବାକ୍ୟ, ନାଟକାଦି ରୂପକ ବିଶାଳ ଶବ୍ଦ ସାଗର ପ୍ରସ୍ଥ ହୋଇଛି । ମାନବ ଜୀବନର ଏପରି ଶୌଣ୍ଠି ଦିଶ ନାହିଁ ଯାହାର ନିର୍ଦ୍ଦେଶ ଧର୍ମଶାସ୍ତ୍ରରେ ନାହିଁ । ଧର୍ମର ସ୍ୱରୂପ, ଜ୍ଞାନ, ପ୍ରକାର, ବିଭାଗ ବିଷୟ ଏଥିରେ ପର୍ଯ୍ୟାଲୋଚିତ ହୋଇଛି । ଗଣଧ୍ୟାନଠାରୁ ପଞ୍ଚେଷଡ଼ିତିସ୍ର ପର୍ଯ୍ୟନ୍ତ ମାନବ ଜୀବନର କାର୍ଯ୍ୟ, ଅକାର୍ଯ୍ୟ, ବ୍ୟବହାର ଓ ବିଚାର ନିର୍ଦ୍ଦେଶ ହିଁ ଧର୍ମଶାସ୍ତ୍ର ଏବଂ ଶାସ୍ତ୍ରତତ୍ତ୍ୱର ବ୍ୟାଖ୍ୟାନାମକ ବାକ୍ୟ-ନାଟକ-ପୁରାଣ-ଇତିହାସାଦି ଚରଣର ମୂଳ ଲକ୍ଷ୍ୟ ।

ଦେଶ, ଶାନ୍ତି, ସମାଜ ଓ ବ୍ୟକ୍ତିବିଶେଷର ଆଶୁର, ବିଚାର ଓ ସଂସାର ଯାତ୍ରାପୁରା ନିୟନ୍ତ୍ରିତ ହୁଏ ତାହାକୁ ଧର୍ମଶାସ୍ତ୍ର ବା ସମାଜ ବିଜ୍ଞାନ କୁହନ୍ତି । ଲୋକେ ଯାହାକୁ ଧାରଣ କରନ୍ତି ବା ଯେ ଲୋକକୁ ଧାରଣ କରେ ତାହା ହିଁ ଧର୍ମ । ପୁଣ୍ୟ, ସ୍ତୁତି, ସ୍ୱପ୍ନାବ, ଆଶୁର, ନ୍ୟାୟ, ଶ୍ରେୟ, ପଥ, ଅହିଂସା, ଆନନ୍ଦ ପ୍ରଭୃତି ଅର୍ଥରେ ଧର୍ମ ଶବ୍ଦର ବ୍ୟବହାର କରାଯାଇଥାଏ । ଶାନ୍ତ୍ୟପେୟ, କେଶରୁଦ୍ରା, ସାମାଜିକ ଶାନ୍ତିନୀତି ଓ ଆଧ୍ୟାତ୍ମିକ ଜ୍ଞାନ ଅର୍ଥରେ ଧର୍ମୀୟ ସିଦ୍ଧାନ୍ତ ଆନନ୍ଦ ସାହାଯ୍ୟ ଓ ନୀତି ନିର୍ଦ୍ଦେଶ କରେ । ମାନବୀୟ ଶୌରବ ପ୍ରତିପାଦନ ଓ ଉନ୍ନତତ୍ତ୍ୱ ପଞ୍ଚାନୁକୃତି ବା ଜ୍ଞାନ ହେଉଛି ଧର୍ମଶାସ୍ତ୍ରର ମୂଳ ସିଦ୍ଧାନ୍ତ । ଅନ୍ୟ ପକ୍ଷରେ ଜୀବନଧାରା, ମାନସିକ ଉନ୍ନତି ଓ ଲକ୍ଷ୍ମୀରୁକ୍ତି ହେଉଛି ଧର୍ମଶାସ୍ତ୍ରର ମୁଖ୍ୟ ପ୍ରତିପାଦ୍ୟ ବିଷୟ ।

ସମାଜର ଧର୍ମ ହିଁ ଶାସ୍ତ୍ରର ମୂଳ ଧର୍ମ । ଏଥିରେ ସମଗ୍ର ମାନବ ରାଜିତ କଲ୍ୟାଣ ନିମିତ୍ତ, ମାନି ନିର୍ଦ୍ଦେଶ କରାଯାଇଛି । ଏହାକୁ ଧର୍ମ ନକହି ମାନବଧର୍ମ ବା ବିଶ୍ୱଧର୍ମ କହିଲେ ଅତ୍ୟୁକ୍ତି ହେବ ନାହିଁ । ସମାଜର ଧର୍ମ ମହାତ୍ମ୍ୟର ଶାଖା ରୂପେ ଶୈବ, ବୈଶ୍ଣବ, ଶୈବ, ଶାକ୍ତ, ବୈଷ୍ଣବ, ସୌର, ଶାକ୍ତପନ୍ଥାଦି ଧର୍ମୀୟ ଉପଶାଖାଗୁଡ଼ିକ ବିକାଶ ଲାଭ କରିଛି । ତେଣୁ ସମାଜର ଧର୍ମଧର ବହୁ ପ୍ରକାର ବିଚିତ୍ରତା ଯେପରି ଏହିକଳ ଛାଡ଼ି ଓ ଅନୁକୃତି ଗଣବ ମୁଖ, ତାହାର ପ୍ରକାଶନ ନାହିଁ । ଏଥିରେ ବହୁ ଦେବତାଦର ଧାରଣା ପ୍ରଦାନ ବି ଶକ୍ତର ଏକ ବୋଲି ଗ୍ରହଣିତ । ପୁରୁଷାର୍ଥ ଲାଭ ଏହାର ପ୍ରଧାନ ଲକ୍ଷ୍ୟ । ଧର୍ମ-ସଦାଶୁର, ଅର୍ଥ-ରାଜନୀତି, ବାଳ-ଆଜ୍ଞା ଓ ବୌଦ୍ଧ୍ୟାନୁକୃତି ଏବଂ ମୋକ୍ଷ-କାମନାମୁକ୍ତି ଓ ଆତ୍ମାନୁକୃତ ହେଉଛି ଯେହି ପୁରୁଷାର୍ଥର ଉନ୍ନତି ଅଙ୍ଗ । ଏହିକଳ ପରମର ସଫଳତା । ଯେଥିପାଇଁ ମହାଶାସ୍ତ୍ରରେ ଗୁହାଯାଇଛି :

ଧର୍ମେ ଶୁକ୍ଷେ ଚ କାମେ ଚ ମୋକ୍ଷେ ଚ ଉଚ୍ଚତର୍ଥତା ।
ଯଦିହାଞ୍ଚି ତଦନ୍ୟତ ସଫଳତାଞ୍ଚି ନ ତତ୍ କୁଚିତ୍ ॥
ମହାଶାସ୍ତ୍ର, ୧-୬୭-କା

'ଧର୍ମାଧିକାମାଃ ସମସେବ ଦେବ୍ୟାଃ' ଅର୍ଥାତ୍ ଧର୍ମ, ଅର୍ଥ ଓ କାମ ରୂପକ ପୁରୁଷାର୍ଥସମ୍ପଦ ସମ ଭାବରେ ଗ୍ରହଣୀୟ । ପୁଣି ଯୁଗ ଧରି ପ୍ରଚଳିତ ଏହି ମତାନୁ ଧର୍ମ ପରମ୍ପରାରେ ଉଦ୍ଭବ ହୋଇ ଉତ୍ତରକୁ ବଢ଼ି ଓ ପଶ୍ଚିମକୁ ନିଜ ନିଜର କୃତିତ୍ୱେ ତାହାର ପୁନଃ ପୁନଃ ପ୍ରସାର ଓ ପ୍ରସାର କରି ଯାଇଛି । ଧର୍ମଶାସ୍ତ୍ର ହିଁ ଉତ୍କଳୀୟ ଜୀବନଧାରାର ମୂଳ ଉତ୍ସ । ତେଣୁ ଧର୍ମଶାସ୍ତ୍ରକୁ କେବଳ ଓଡ଼ିଶା ବା ଭାରତ ରୁହେଁ ସମଗ୍ର ମାନବ ସମାଜର ସମ୍ବିଧାନ କହିଲେ ଅତ୍ୟୁକ୍ତି ହେବ ନାହିଁ ।

ଓଡ଼ିଶାରେ ଧର୍ମଶାସ୍ତ୍ର :

ଭାରତ, ଆକ୍ରମଣୀ ହିନ୍ଦୀକର ପରିବ୍ୟାପ୍ତ, ଏକ ବିଶାଳ ଦେଶ । ଉଷା, କେଶ, ଆଶୁର-ପ୍ରଭୃତି ଆଧାରରେ ଏହା ପୂର୍ବ, ପଶ୍ଚିମ, ଉତ୍ତର ଓ ଦକ୍ଷିଣାଞ୍ଚଳ ରୂପେ ବିଭକ୍ତ । ଏହା ହିଁ ଛୁଳ ବିଭାଗ । କିନ୍ତୁ ଧର୍ମଶାସ୍ତ୍ର, ନାଟ୍ୟଶାସ୍ତ୍ର, ପୁରାଣାଦିରେ ଭାରତକୁ ଭିନ୍ନ ଭିନ୍ନ ପୃଷ୍ଠିକୋଣରୁ ବିଭିନ୍ନ ଭାଗରେ ବିଭକ୍ତ କରାଯାଇଛି । ସେ ସବୁ ଅଞ୍ଚଳରେ ବିଭିନ୍ନ ରାଜବଂଶର

ରାଜ୍ୟମାନେ ଭାବକୁ କରୁଥିଲେ । ପାରମ୍ପରିକ ପୁଣ୍ୟ-ବିଷ୍ଣୁ ଫଳରେ ବାରମାର ରାଜ୍ୟର ସୀମାରେଖାର ପରିବର୍ତ୍ତନ ପଡ଼ୁଥିଲା । କିନ୍ତୁ ଶ୍ରୀକ୍ଷୀୟ ନବମ-ଦଶମ ଶତାବ୍ଦୀ ପରେ ବିଭିନ୍ନ ଅଞ୍ଚଳର ଐତିହାସିକ, ରାଜନୈତିକ ଓ ଭାଷାଭିତ୍ତିକ ସୀମାରେଖା ଏକ ନିଦ୍ଦେଶ ରୂପରେ ଗ୍ରହଣ କଲା । ବାଳକଦେବ ଭାରତୀୟ ଲୋକଭାଷା ରୂପେ ଅଭିହିତ ପ୍ରାକୃତ ଭାଷା ଅପଭ୍ରଂଶ ଶର ଅତିକ୍ରମ କରି ଆଞ୍ଚଳିକ ବା ଆଧୁନିକ ଭାଷା ରୂପେ ବିକଶିତ ହେବାରୁ ନିଦ୍ଦେଶ ଅଞ୍ଚଳର ଅଧିବାସୀମାନେ ସେମାନଙ୍କ ଭାଷା, ବେଶଭୂଷା, ଆଶୁର ବ୍ୟବହାର ଅନୁସାରେ ପରିଚିତ ହେଲେ । ଉଦାହରଣ ସ୍ୱରୂପ ନିମ୍ନଲିଖିତାଦି ମୈଥଳ ଓ ସେ ଅଞ୍ଚଳର ଭାଷା ମୈଥଳୀ ନାମରେ ଅଭିହିତ ହେଲା । ସେହିପରି ମହାରାଷ୍ଟ୍ରୀୟ, ଗୌଡ଼ୀ, ଶୈଳୀୟ, ବଙ୍ଗୀୟ ଆଦି ନାମ ହେଲା । ଓଡ଼ିଶାବାସୀ ଓ ସେମାନଙ୍କ ଭାଷା ଓଡ଼ି-ଓଡ଼ୀ, ଉଡ଼ି-ଉଡ଼ୀ, ଓ଼ିକଳ-ଓ଼ିକଳୀ ବା ଉତ୍କଳୀୟ ନାମରେ ପରିଚିତ ହେଲେ । ତେଣୁ ଓଡ଼ିଶାରେ ରଚିତ ଧର୍ମଶାସ୍ତ୍ରକୁ ଉତ୍କଳୀୟ ଧର୍ମଶାସ୍ତ୍ର ଓ ଶାସ୍ତ୍ରକାରମାନଙ୍କୁ ଉତ୍କଳୀୟ ଧର୍ମଶାସ୍ତ୍ରକାର କୁହାଗଲା । ଓଡ଼ିଶାର ଧର୍ମଶାସ୍ତ୍ର କବିବାର ଏହାହିଁ ତାହାର୍ଯ୍ୟ ।

ଭାଷା ଚିତ୍ତିତ ସୀମାରେଖା ନିର୍ଦ୍ଦେଶ ଓ ଆଞ୍ଚଳିକ ଭାଷାର ଉତ୍ତରୋତ୍ତର ବିକାଶ ସତ୍ତ୍ୱେ ଫଳରେ ଶାସ୍ତ୍ରକାରମାନେ ପରମ୍ପରାଠାରୁ ଯେତିକି ଦୂରେଇ ଗଲେ ଶାସ୍ତ୍ରଗୁଡ଼ିକରେ ଆଞ୍ଚଳିକତା ସେତିକି ପ୍ରାଧାନ୍ୟ ଲାଭ କଲା । ତେଣୁ ଧର୍ମଶାସ୍ତ୍ରକାରମାନେ ଶାସ୍ତ୍ରର ମୌଳିକ ପଦ୍ଧତିରେ କୌଣସି ପରିବର୍ତ୍ତନ ନକରି ମଧ୍ୟ ନିଜ ନିଜ ଅଞ୍ଚଳର ରୁଚି ଓ ପଦ୍ଧତିକୁ ଶାସ୍ତ୍ରୀୟ ମର୍ଯ୍ୟାଦା ଦେବାରୁ ଲାଗିଲେ । କିନ୍ତୁ ଅଞ୍ଚଳ ବିଶେଷରେ କେତେକ ନୀତି ନିୟମ ପାଳନରେ ଭିନ୍ନତା ପରିଲକ୍ଷିତ ହେଉଥିଲେ ମଧ୍ୟ ବର୍ଣ୍ଣଧର୍ମ, ଅଶ୍ୱମଧର୍ମ, ଦଂସାର, ଯଜ୍ଞ, ସଦାଶୁର, ରାଜନୀତି, ଅର୍ଥନୀତି, ସମାଜନୀତି ପ୍ରଭୃତି ବିଷୟରେ ଧର୍ମଶାସ୍ତ୍ରର ମୌଳିକ ସିଦ୍ଧାନ୍ତକୁ ସମସ୍ତେ ସମାନ ଦେଖୁଥିବାର ଦେଖାଯାଏ । ଭାରତୀୟ ଏକତାକୁ ପ୍ରତୀକୃତ କରିବା ଏହି ସିଦ୍ଧାନ୍ତର ମୂଳ ଲକ୍ଷ୍ୟ । ତେଣୁ ଶାସ୍ତ୍ରକାରମାନେ ଯେଉଁ ଅଞ୍ଚଳର ଅଧିବାସୀ ହେଲେ ମଧ୍ୟ ଭାରତର ମୌଣ୍ଡୋଳିକ ଓ ଆଧ୍ୟାତ୍ମିକ ଏକତା ପ୍ରତି ସଚେତନ ଥିଲେ । ଆଧୁନିକ ଭାରତରେ ଦେଶା ଦେଶପୁରା ବିଭିନ୍ନତାବାଦ ସମସ୍ୟା ଧର୍ମଶାସ୍ତ୍ରର ମୌଳିକ ସିଦ୍ଧାନ୍ତ ଦ୍ୱାରା ଯେ ସଫଳତେ ସମଧାନ କରାଯାଇ ପାରିବ ସେଥିରେ ସନ୍ଦେହ ନାହିଁ ।

ଭାରତଚତୁର୍ଦ୍ଧିକ୍ ପଶ୍ଚିମତର ବିଭିନ୍ନ ପ୍ରସିଦ୍ଧ ବିଭୁର କବି ଧର୍ମଶାସ୍ତ୍ରର ବିକାଶ କାଳକୁ ଦାଖୋଡ଼ି ପର୍ଯ୍ୟନ୍ତରେ ବିଭକ୍ତ କରିଛନ୍ତି । ତଦନୁସାୟୀ ଶ୍ରୀକ୍ରମକୁ ୧୦୦-୨୦୦ ମଧ୍ୟରେ ଧର୍ମଶାସ୍ତ୍ରର ଅସ୍ତମାନ୍ତର । ବିଭିନ୍ନ ପୁସ୍ତକର ଯେହି ସମୟରେ ରଚିତ ହୋଇଥିଲା । ଧର୍ମଶାସ୍ତ୍ରର ସ୍ୱରୂପ, ସମ୍ପର୍କ ଓ ବିଭାଗୀକରଣ ୨୦୦ ରୁ ୨୦୦ ଶ୍ରୀକ୍ରମ ମଧ୍ୟରେ କରାଯାଇଥିଲା । ଏହି ସମୟ ମଧ୍ୟରେ ବିଭିନ୍ନ ପୁସ୍ତକର ରଚିତ ହୋଇଥିଲା । ୨୦୦-୧୨୦୦ ଶ୍ରୀକ୍ରମ ମଧ୍ୟରେ ଧର୍ମଶାସ୍ତ୍ରର ବିକାଶ କାଳ ନିର୍ଦ୍ଧାରିତ ହୋଇଛି । ଅଧିକାଂଶ କାଳରେ ପୁସ୍ତି ନିବନ୍ଧ ଗ୍ରନ୍ଥମାନ ଚରଣା କରାଯାଇଛି । ଶେଷ ପର୍ଯ୍ୟନ୍ତରେ ଅର୍ଥାତ୍ ୧୨୦୦-୧୮୫୦ ଶ୍ରୀକ୍ରମ ମଧ୍ୟରେ ଧର୍ମଶାସ୍ତ୍ର ଚରଣା କ୍ଷେତ୍ରରେ ଏକ ପ୍ରକାର ସ୍ଥିରତା ରକ୍ଷା କରାଯାଇଥିଲା । ଏହି ସମୟ ମଧ୍ୟରେ ରଚିତ ଗ୍ରନ୍ଥଗୁଡ଼ିକରେ ସମସ୍ୟୋପଯୋଗୀ ପରିବର୍ତ୍ତନ, ଦଂଶୋଧନ ବା ନୁତନ ବିଧି ପ୍ରଣୟନ ବିଷୟରେ ବିଶେଷ ଚିନ୍ତା କଲା ନିୟମ କେବଳ ଗତାନୁଗତିକତାକୁ ପ୍ରଣୟନ ଦିଆଯାଇଥିଲା । ଓଡ଼ିଶାର ଉପକଣ୍ଠ ଶାସ୍ତ୍ରଗୁଡ଼ିକ ଉଲ୍ଲିଖିତ କାଳ ବିଭାଜନ ଅନୁସାୟୀ ଶେଷ ଦୁଇ ପର୍ଯ୍ୟାୟ ଅନ୍ତର୍ଭୁକ୍ତ ଥିବାର ଦେଖାଯାଏ ।

ଗ୍ରନ୍ଥ ଓ ଗ୍ରନ୍ଥକାର :

ପ୍ରାଚୀନ ଓଡ଼ିଶାରେ ବହୁ ପଞ୍ଚିତ ଥିଲେ ଓ ବହୁ ଗ୍ରନ୍ଥ ରଚିତ ହୋଇଥିଲା । ଓଡ଼ିଶାର ପଞ୍ଚିତରଣ ବେଦ, ବେଦାଙ୍ଗ, ଇତିହାସ,

ପୁରାଣ, ନ୍ୟାୟ, ନୀତିଶାସ୍ତ୍ର, ଧର୍ମଶାସ୍ତ୍ର, ବାକ୍ୟ, ନାଟକାଦି ପ୍ରଣୟନ
 କ୍ଷେତ୍ରରେ ପାରଦର୍ଶୀ ଥିବାର ଭୂମି ଭୂମି ପ୍ରମାଣ ପ୍ରାଚୀନ
 ଅଭିଳେଖଗୁଡ଼ିକରୁ ମିଳୁଥିଲେ ମଧ୍ୟ ଶତାବ୍ଦୀ ଥାଉଥିବା (୧୦୫୦
 ଖ୍ରୀ:ଅ:) ପୂର୍ବରୁ କୌଣସି ଗ୍ରନ୍ଥ ଏ ପର୍ଯ୍ୟନ୍ତ ଲୋକ ଲୋଚନକୁ ଆସି
 ନାହିଁ । ଧର୍ମଶାସ୍ତ୍ରକାର ଶତାବ୍ଦୀ ଥାଉଥିବାକାରୁ ମହାନଦୋପାଧ୍ୟାୟ
 ସଦାଶିବ ମିଶ୍ରଙ୍କ (୧୮୫୭ ଖ୍ରୀ: ଅ:) ପର୍ଯ୍ୟନ୍ତ ବିରାଟ ଥାଉଥିବା ବର୍ଷ
 ମଧ୍ୟରେ ୫୫ ଜଣ ଗ୍ରନ୍ଥକାର ଓ ସେମାନଙ୍କ ପ୍ରଣୀତ ୭୫ ଖଣ୍ଡ ପୁସ୍ତିକା
 ଥାଉଥିବା ହସ୍ତଗତ ହୋଇଛି । ଓଡ଼ିଶାର ଏହି ପୁସ୍ତିକାଗୁଡ଼ିକୁ ଚିନୋଟି
 ପର୍ଯ୍ୟାୟରେ ବିଭକ୍ତ କରାଯାଇ ପାରେ । କାଳକ୍ରମ ଅନୁଯାୟୀ ପ୍ରଥମ
 ପର୍ଯ୍ୟାୟରେ ଶଙ୍ଖ ପଦ୍ମାଚାର୍ଯ୍ୟ ଶ୍ରେୟୋକାନ୍ତ ଦେବଙ୍କଠାରୁ ଭାନୁଦେବଙ୍କ ରାଜତ୍ଵ
 କାଳ (୧୦୭୭-୧୧୩୫ ଖ୍ରୀ: ଅ:) ମଧ୍ୟରେ ୧୧ ଜଣ ଧର୍ମଶାସ୍ତ୍ରକାର ୧୮
 ଖଣ୍ଡ ପୁସ୍ତିକା ରଚନା କରିଥିବାର ଜଣାଯାଏ । ଦ୍ଵିତୀୟ ପର୍ଯ୍ୟାୟରେ
 ଗଜପତି 'କପିଳେନ୍ଦ୍ର ଦେବଙ୍କଠାରୁ ମୁକୁନ୍ଦ ଦେବଙ୍କ (୧୧୩୫-୧୧୬୮
 ଖ୍ରୀ:ଅ:) ରାଜତ୍ଵ କାଳ ମଧ୍ୟରେ ୧୪ ଜଣ ଶାସ୍ତ୍ରକାର ୧୮ ଖଣ୍ଡ ପୁସ୍ତିକା
 ରଚନା କରିଥିବାର ଦେଖାଯାଏ । ତୃତୀୟ ପର୍ଯ୍ୟାୟରେ ଶୋଭାର ରାଜା
 ରାମଚନ୍ଦ୍ର ଦେବଙ୍କଠାରୁ ଚାରି କେଶରୀ ଦେବଙ୍କ ରାଜତ୍ଵ କାଳ
 (୧୧୬୮-୧୨୯୩ ଖ୍ରୀ: ଅ:) ମଧ୍ୟରେ ଏବଂ ୧୮୫୭ ପୂର୍ବ ୩୦ ଜଣ
 ପୁସ୍ତିକାର ୩୯ ଖଣ୍ଡ ଗ୍ରନ୍ଥ ସଙ୍କଳନ କରିଥିବାର ଜଣାଯାଏ ।
 ଚତୁର୍ଥାଦି ବହୁ ଗ୍ରନ୍ଥ ଓ ଗ୍ରନ୍ଥକାର ଯେ କାଳର କରାଳ ପର୍ଯ୍ୟନ୍ତ ଲାଜ
 ହୋଇଯାଇଛି, ସେଥିରେ ସନ୍ଦେହ ନାହିଁ ।

ଓଡ଼ିଶାର ବହୁ ପୁସ୍ତିକାର କେବଳ ଓଡ଼ିଶା ବା ପଡ଼ୋଶୀ ରାଜ୍ୟ ନୁହେଁ
 ସାରା ଭାରତରେ ଖ୍ୟାତିଲାଭ କରିଥିଲେ । ସର୍ବ ଭାରତୀୟ ସ୍ତରରେ
 ବିଶେଷ ପ୍ରସିଦ୍ଧି ଲାଭ କରିଥିବା ଓଡ଼ିଶାର ଗ୍ରନ୍ଥକାର ଓ ଗ୍ରନ୍ଥଗୁଡ଼ିକ
 ମଧ୍ୟରେ ଶଙ୍ଖପରଙ୍କ (୧୦୦ ଖ୍ରୀ: ଅ:) ପୁସ୍ତିପଦ୍ମକଣ୍ଠ, ବାବଦେସୀ
 ଶତ୍ରୁଘ୍ନ ମିଶ୍ରଙ୍କ (୧୨୨୮ ଖ୍ରୀ: ଅ:) ଶତ୍ରୁଘ୍ନ ପଦ୍ମକଣ୍ଠ, ଶ୍ରୀଧର ସ୍ଵାମୀଙ୍କ
 (୧୩୦୦ ଖ୍ରୀ: ଅ:) ପୁସ୍ତିପଦ୍ମକଣ୍ଠ, ବିଦ୍ୟାବର ବାବଦେସୀଙ୍କ (୧୩୨୫
 ଖ୍ରୀ: ଅ:) ନିତ୍ୟାଶୁର ପଦ୍ମକଣ୍ଠ, ବ୍ରହ୍ମସିଂହ ପୁସ୍ତିକା (୧୩୫୦ ଖ୍ରୀ: ଅ:) ବ୍ରହ୍ମ
 କୌମୁଦୀ, ବାବଦେସୀ ରାମଚନ୍ଦ୍ର ଦାସଙ୍କ (୧୩୭୫ ଖ୍ରୀ: ଅ:)
 ବ୍ରହ୍ମନାଥପଲୟାଣ, ଶୁକ୍ରବାଣିକା, କାଳିଦାସ ଚନ୍ଦ୍ରନିକା (୧୪୫୦ ଖ୍ରୀ: ଅ:)
 ଶୁକ୍ରଚନ୍ଦ୍ରିକା, ରାଜଗୁରୁ ବଳଭଦ୍ର ମିଶ୍ରଙ୍କ (୧୪୯୯ ଖ୍ରୀ: ଅ:) ବଳଭଦ୍ର
 ସଂଗ୍ରହ, ଗଜପତି ପୁରୁଷୋତ୍ତମ ଦେବଙ୍କ (୧୪୬୬-୧୪୯୭ ଖ୍ରୀ: ଅ:)
 ପୁସ୍ତିକାଗ୍ରନ୍ଥ, ଗୋପାଳାଚାର୍ଯ୍ୟ, ଗଜପତି ପ୍ରତାପରୁଦ୍ର ଦେବଙ୍କ
 (୧୪୯୭-୧୫୩୫ ଖ୍ରୀ: ଅ:) ସରସ୍ଵତୀ ବିଜୟ, ପ୍ରତାପନାରାୟଣ, ମନ୍ତ୍ରବର
 ଶୋଭାବର ମିଶ୍ରଙ୍କ (୧୪୯୭ ଖ୍ରୀ: ଅ:) ଦରିଦରତରୁଞ୍ଜୟ, ଚନ୍ଦ୍ରଚିନ୍ତାମଣି,
 ଚନ୍ଦ୍ରନାଥ ଦାସଙ୍କ (୧୪୯୭ ଖ୍ରୀ: ଅ:) ବ୍ରହ୍ମସିଂହ ବିଜୟ ଓ ଚଳ,
 ବାବଦେସୀ ନରସିଂହ ମିଶ୍ରଙ୍କ (୧୫୨୫ ଖ୍ରୀ:ଅ:) ନିତ୍ୟାଶୁର ପ୍ରଦୀପ,
 ଗଜପତି ରାମଚନ୍ଦ୍ର ଦେବଙ୍କ (୧୫୨୮-୧୬୦୬ ଖ୍ରୀ: ଅ:) ଦୁର୍ଗାହର
 ଚନ୍ଦ୍ରିକା, ବିଶ୍ଵାନାଥ ମିଶ୍ରଙ୍କ (୧୬୫୦ ଖ୍ରୀ: ଅ:) ପୁସ୍ତିକାର ସଂଗ୍ରହ,
 ବିଦ୍ୟସିଂହ ମହାପାତ୍ରଙ୍କ (୧୬୫୦ ଖ୍ରୀ: ଅ:) କାଳଦୀପ ଓ ଶ୍ରୀଧର ଦୀପ,
 ରାଜଗୁରୁ ରଦାଧର ମହାପାତ୍ରଙ୍କ (୧୭୦୦ ଖ୍ରୀ: ଅ:) ପୁସ୍ତି ପ୍ରକାଶ,
 ଚନ୍ଦ୍ରନାଥ ଦାସଙ୍କ (୧୭୨୫ ଖ୍ରୀ: ଅ:) ଶ୍ରୀଧର ନିଶ୍ଚୟ, ଉତ୍ପାତ ଚଳଚ୍ଚିତ୍ରୀ,
 ଗୋପାଳାଚାର୍ଯ୍ୟ ପଟ୍ଟନାୟକଙ୍କ (୧୭୨୫ ଖ୍ରୀ: ଅ:) ଶୁକ୍ରାଦିକ ପଦ୍ମକଣ୍ଠ,
 ମହାନଦୋପାଧ୍ୟାୟ କୃଷ୍ଣ ମିଶ୍ରଙ୍କ (୧୭୫୦ ଖ୍ରୀ: ଅ:) କାଳ ସର୍ବସ୍ଵ, କବି
 ଭୃଷ୍ଣ ଗୋବିନ୍ଦ ଦାମଞ୍ଜରୀଙ୍କ (୧୭୫୦ ଖ୍ରୀ: ଅ:) ପୁସ୍ତି ସର୍ବସ୍ଵ, କବି
 ଗୋପାଳାଚାର୍ଯ୍ୟ ନୁଆଁଙ୍କ (୧୭୬୮ ଖ୍ରୀ: ଅ:) ବାଣ ସର୍ବସ୍ଵ, ବାଲୁକି ପାଠୀଙ୍କ
 (୧୭୯୩ ଖ୍ରୀ: ଅ:) ସାମା ଭାରତ, ମହାନଦୋପାଧ୍ୟାୟ ସଦାଶିବ ମିଶ୍ରଙ୍କ
 ବନ୍ଧ୍ୟାପଦ୍ମକଣ୍ଠ ସର୍ବସ୍ଵର ନ୍ୟାୟ ଚନ୍ଦ୍ରନାଥୀୟ । ସଦାଶିବ ପ୍ରଥମ
 ପୁସ୍ତିକାର ରୂପେ ଅଭିହିତ ଶତାବ୍ଦୀ ଥାଉଥିବା 'ଶତାବ୍ଦୀ ସଂଗ୍ରହ' ଓ
 'ଉତ୍କଳ ଚନ୍ଦ୍ରନାଥ' ଗ୍ରନ୍ଥ ପୁସ୍ତିକା ପୁସ୍ତିକା ମିଶ୍ର ମଧ୍ୟ ପରବର୍ତ୍ତୀ
 ପୁସ୍ତିକାଗ୍ରନ୍ଥ ଗ୍ରନ୍ଥପୁସ୍ତିକା ଗ୍ରନ୍ଥ କାଳକାର କରିଥିବାର ଦେଖାଯାଏ ।
 ଚତୁର୍ଥାଦି ଓଡ଼ିଶାର ପୁସ୍ତିକାଗ୍ରନ୍ଥକାର ଧର୍ମଶାସ୍ତ୍ର ବିଶିଷ୍ଟ ପ୍ରଫୁଲ୍ଲ ଏକ

ପର୍ଯ୍ୟାୟରେ କରାଯାଇ ଯାଇ ନିଜ ନିଜ ନାମରେ 'ପଦ୍ମକଣ୍ଠ' ଆଖ୍ୟା
 ଦେଇ କେତେକ ଗ୍ରନ୍ଥ ରଚନା କରି ଯାଇଛନ୍ତି । ତନ୍ମଧ୍ୟରେ ଶତ୍ରୁଘ୍ନ
 ପଦ୍ମକଣ୍ଠ, ବିଦ୍ୟାବର ପଦ୍ମକଣ୍ଠ, ବାସୁଦେବ ପଦ୍ମକଣ୍ଠ, ଗଦାଧର ପଦ୍ମକଣ୍ଠ,
 ହଳଧର ପଦ୍ମକଣ୍ଠ, ଜଳେଶ୍ଵର ପଦ୍ମକଣ୍ଠ, ଅଗ୍ନିଶୋମ ପଦ୍ମକଣ୍ଠ ପ୍ରଭୃତି ଗ୍ରନ୍ଥଗୁଡ଼ିକ ବିଶେଷ
 ଲୋକପ୍ରିୟତା ଅର୍ଜନ କରିଥିବାର ଜଣାଯାଏ । ୧୮୫୭ ପରେ ବିଦ୍ୟା
 କର୍ମକାଣ୍ଡ, ପୁରୋହିତ ସର୍ବସ୍ଵ, ପୁରୁଣିନ ଯଜ୍ଞ ପଦ୍ମକଣ୍ଠ, ବ୍ରହ୍ମତ୍ଵ ପାତ୍ରର ପୁଣ୍ୟ
 ପଦ୍ମକଣ୍ଠ କେତେକ ଉପାଦେୟ ଗ୍ରନ୍ଥ ସଙ୍କଳିତ ହୋଇଥିବାର
 ଦେଖାଯାଏ ।

ଧର୍ମଶାସ୍ତ୍ର ବିଷୟ ବିଭାଗ :

ରାମାୟଣ, ମହାଭାରତ, ପୁରାଣାଦିରେ ଧର୍ମଶାସ୍ତ୍ରର ବିଭିନ୍ନ ପ୍ରସଙ୍ଗ
 ଆଲୋଚିତ ହୋଇଛି । ସେଥିରୁ ଧର୍ମଶାସ୍ତ୍ରର ପ୍ରତିପାଦ୍ୟ ବିଷୟ ବିଭାଗ
 ସମ୍ବନ୍ଧରେ ବିଭିନ୍ନ ପ୍ରକାର ମତ ପୋଷଣ କରାଯାଇଥିବାର ଜଣାଯାଏ ।
 ଚତୁର୍ଥାଦି ମହାଭାରତରେ ୧୮, ରାମାୟଣରେ ୭, ପୁରାଣରେ ୩୦,
 ପୁସ୍ତିଶାସ୍ତ୍ରରେ ୨୮ ବିଷୟର ଅବତାରଣା କରାଯାଇଛି । ଚତୁର୍ଥାଦି
 ଅନ୍ୟାନ୍ୟ ବହୁ ଆଧୁନିକ ବିଷୟ ମଧ୍ୟ ଆଲୋଚନା ପରିସରକୁ
 ହୋଇଛି । ପୁଣ୍ୟ, ପୁଣ୍ୟ ଓ ଗ୍ରନ୍ଥକଳିତ ସମାଜ ନୀତିମାନ ଗଠନ କରିବା
 ଏହାର ମୂଳ ଲକ୍ଷ୍ୟ । ଏ କ୍ଷେତ୍ରରେ ଓଡ଼ିଶାର ଧର୍ମଶାସ୍ତ୍ରକାରମାନଙ୍କ
 ଅବଦାନ ଯେ ଉଲ୍ଲେଖଯୋଗ୍ୟ, ସେଥିରେ ସନ୍ଦେହ ନାହିଁ । ସେମାନେ
 ଦେଶ ଓ ଜାତିର ଗୌରବ ବୁଝି ପାଇଁ ନିଜ ନିଜ ପରିସରରେ ଯଥେଷ୍ଟ
 ଉଦ୍ୟମ କରି ଯାଇଛନ୍ତି । ସର୍ବ ଭାରତୀୟ ସ୍ତରରେ ସେମାନେ ନିଜ
 ଜନ୍ମଭୂମିର ଚାଣି, ପୀଠ, ନଦନଦୀ, ବନ, ପର୍ବତର ମାହାତ୍ମ୍ୟକୁ ବନାୟ
 ରଖି ପାରିଛନ୍ତି । ସେ ସବୁର ପ୍ରକାଶନ, ଅନୁଶୀଳନ, ଗବେଷଣା ଓ
 ବ୍ୟାଖ୍ୟା ଅଭାବରୁ ଧର୍ମଶାସ୍ତ୍ର ସମ୍ବନ୍ଧରେ ପୁଣି ହୋଇଥିବା ଭୁଲ୍ ଧାରଣା
 ଲୋକ ମନରୁ ଦୂର ହୋଇପାରି ନାହିଁ । ବିଷ୍ଣୁ ଏପରି ଧାରଣା ବେଶୀ
 କାଳ ରହିବା ବାଧ୍ୟତା ନୁହେଁ ।

ବିଷୟବସ୍ତୁ ପୁଣି ଓଡ଼ିଶାର ଧର୍ମଶାସ୍ତ୍ରରେ ଅଶୌଚ, ଆଶୁର, ଆଶିକ,
 କାଳ, ଦାନ, ପ୍ରତିଷ୍ଠା, ପ୍ରାୟଶ୍ଚିତ, ଭକ୍ତି, ଯଜ୍ଞ, ରାଜଧର୍ମ, ବ୍ରତ, ଗାନ୍ଧି, ଶୁଦ୍ଧି,
 ଶ୍ରାବ, ସଂସ୍କାର ପ୍ରଭୃତି ୧୫ଟି ବିଷୟ ଆଲୋଚିତ ହୋଇଥିବାର
 ଦେଖାଯାଏ । ଏହା ଉପଲକ୍ଷ ଗ୍ରନ୍ଥ ଉପରେ ଆଧାରିତ । ଚତୁର୍ଥାଦି
 ଧର୍ମଶାସ୍ତ୍ର ସହିତ ସମ୍ପୃକ୍ତ ବେଦ, ବେଦାନ୍ତ, ନ୍ୟାୟ, ନୀତିଶାସ୍ତ୍ର ବିଷୟରେ
 ମଧ୍ୟ ଗାନ୍ଧାରମାନେ ନିଜ ନିଜ ଗ୍ରନ୍ଥରେ ଓ ସ୍ଵତନ୍ତ୍ର ଗ୍ରନ୍ଥ ମାଧ୍ୟମରେ
 ଆଲୋଚନା କରିଛନ୍ତି । ଉପରୋକ୍ତ ବିଷୟ ବିଭାଗ ଅନୁସାରେ
 ଓଡ଼ିଶାରେ ଯେଉଁ ଗ୍ରନ୍ଥଗୁଡ଼ିକ ରଚିତ ହୋଇଛି ସେଥିରୁ କେତୋଟି ମୁଖ୍ୟ
 ଗ୍ରନ୍ଥର ନାମ ନିମ୍ନମତେ ଉଲ୍ଲେଖ କରାଯାଇପାରେ ।

ଅଶୌଚ ଓ ଆଶୁର ବିଷୟ, ଶତ୍ରୁଘ୍ନର ବାବଦେସୀଙ୍କ 'ଦୁର୍ବଳ
 କର୍ମପଦ୍ମକଣ୍ଠ', ବିଦ୍ୟାବରଙ୍କ 'ନିତ୍ୟାଶୁର ପଦ୍ମକଣ୍ଠ', ନରସିଂହଙ୍କ 'ନିତ୍ୟାଶୁର
 ପ୍ରଦୀପ', ଗଦାଧରଙ୍କ 'କାଳଦୀପ' ଓ 'ଆଶୁରଦୀପ' ପ୍ରଭୃତି ଗ୍ରନ୍ଥରେ
 ଆଲୋଚିତ ହୋଇଛି । ବ୍ରହ୍ମସିଂହଙ୍କ 'ବ୍ରତ କୌମୁଦୀ', ଚିନ୍ତାମଣି ମିଶ୍ରଙ୍କ
 'ବ୍ରତ ପୁଣ୍ୟାବଳୀ', କୃଷ୍ଣ ଦାଶଙ୍କ 'ନିତ୍ୟାଶୁର ପଦ୍ମକଣ୍ଠ', ବାସୁଦେବ ତ୍ରିପାଠୀଙ୍କ
 'ବ୍ରତ୍ୟ ଗ୍ୟାବଳୀ', ଗୋପାଳାଚାର୍ଯ୍ୟ ପଟ୍ଟନାୟକଙ୍କ 'ଶୁକ୍ରାଦିକ ପଦ୍ମକଣ୍ଠ' ପ୍ରଭୃତି
 ଗ୍ରନ୍ଥରେ ଆଶିକ ପ୍ରସଙ୍ଗ, କୃଷ୍ଣ ମିଶ୍ରଙ୍କ 'କାଳ ସର୍ବସ୍ଵ', ଚନ୍ଦ୍ରନାଥଙ୍କ 'କାଳ
 ନିଶ୍ଚୟ', ବିଦ୍ୟସିଂହଙ୍କ 'କାଳଦୀପ', ଧର୍ମ ପାଠୀଙ୍କ 'କାଳ ଚନ୍ଦ୍ରିକା'ରେ କାଳ
 ବିଭାଗ ଓ ଶୁକ୍ରାଦିକ କାଳ ବିଷୟ ଏବଂ ଯୋଗୀଶୁରଙ୍କ 'ଦାନ
 ଦୀପାବଳୀ', ଶ୍ରୀଧର ଶଶିଙ୍କ 'ଦାନ ବାକ୍ୟାବଳୀ' ପ୍ରଭୃତି ଗ୍ରନ୍ଥରେ ଦାନ
 ବିଷୟର ପର୍ଯ୍ୟାଲୋଚନା କରାଯାଇଛି ।

ପ୍ରତିଷ୍ଠା ଓ ଉତ୍ସର୍ଗ ବିଷୟ ମାନ୍ଦୁକୀ ମିଶ୍ରଙ୍କ 'ପ୍ରତିଷ୍ଠା ସାର ପଦ୍ମକଣ୍ଠ',
 ବ୍ରହ୍ମଚରଣଙ୍କ 'ପ୍ରତିଷ୍ଠା ସାର ସଂଗ୍ରହ' ପ୍ରଭୃତି ଗ୍ରନ୍ଥରେ ଏବଂ ନରସିଂହଙ୍କ
 'ପ୍ରାୟଶ୍ଚିତ ପ୍ରଦୀପ', ପୁରାଣି ମିଶ୍ରଙ୍କ 'ପ୍ରାୟଶ୍ଚିତମନୋହର', ବାସୁଦେବଙ୍କ
 'ପ୍ରାୟଶ୍ଚିତ ବିଲୋଚନା' ଆଦି ଗ୍ରନ୍ଥରେ ପ୍ରାୟଶ୍ଚିତ ପ୍ରସଙ୍ଗ ଆଲୋଚିତ
 ହୋଇଛି । ଶତ୍ରୁଘ୍ନର ପଦ୍ମକଣ୍ଠ, ବାସୁଦେବ ଚଥଙ୍କ 'ନାଥକ ପ୍ରକାଶ',

ରାମଚନ୍ଦ୍ରଙ୍କ 'କୁଣ୍ଡଳଶବ୍ଦିତ୍' ପ୍ରଭୃତି ଗ୍ରନ୍ଥରେ ଶୌଚ
(ବୈଦିକ) ଯଜ୍ଞ ଓ ପୁରାଣିକ ବିଧିବିଧାନ ଓ କାର୍ଯ୍ୟବିଧି ବର୍ଣ୍ଣନା
କରାଯାଇଛି । ଗଜପତି ପ୍ରତାପରୁଦ୍ର ଦେବଙ୍କ 'ସରସ୍ୱତୀ ବିଳାସ',
ଗୋବୀନ୍ଦ ମିଶ୍ରଙ୍କ 'ହରିହର ଚଉରଙ୍ଗ', 'ଜୟ ଚିନ୍ତାମଣି', ବାସୁଦେବ
ଟିପାଣୀଙ୍କ 'ବୀର ପରାଜ୍ଞା' ଓ ଗୋପୀନାଥ ତୁଙ୍ଗଙ୍କ 'ବୀର ସର୍ବସ୍ୱ'
ଗ୍ରନ୍ଥରେ ରାଜଧର୍ମର ବିଭିନ୍ନ ବିଷୟ ଅର୍ଥାତ୍ ରାଜ୍ୟ, ରାଜ୍ୟାଳ, ରାଜ
କର୍ମଶୂଳୀ, କୋଷ, ଦଣ୍ଡବିଧି, ବିଭୁର ବ୍ୟବସ୍ଥା ଆଦି ଆଲୋଚନା
କରାଯାଇଛି ।

ବିଭିନ୍ନ ଦେବ ଦେବୀଙ୍କ ପୂଜା ଓ ନାଚାୟ ଗ୍ରନ୍ଥ ବ୍ୟତୀତ କୃତ
କୌମୁଦୀ, କୃତସାର, ଦୁର୍ଗୋତ୍ସବ ଚନ୍ଦ୍ରିକା, ଶାରଦାଶର ଦର୍ଶନ ପଦ୍ଧତି,
ଶ୍ରୀକୃଷ୍ଣାର୍ଚ୍ଚନା ପଦ୍ଧତି, ଶୈବକଳ୍ପଦ୍ରୁମ, ପୁଟିସାର ସଂଗ୍ରହ, ଶୈବ ପଦ୍ଧତି,
ନୀଳାଦ୍ରି ମହୋଦୟ, ଯାଗା ଭାଗବତ ପ୍ରଭୃତି ଗ୍ରନ୍ଥରେ ଶୈବ କ୍ଷେତ୍ର
ଭୁବନେଶ୍ୱର ଓ ଶ୍ରୀକ୍ଷେତ୍ର ପୁରୀରେ ଅନୁଷ୍ଠିତ ହେଉଥିବା ସମସ୍ତ ଯାଗା,
ପର୍ବ ପର୍ବାଣୀ ସହିତ ଓଡ଼ିଶାରେ ପାଳିତ ହେଉଥିବା ବୃତ୍ତଗୁଡ଼ିକ ବିଶେଷ
ଭାବେ ପର୍ଯ୍ୟାଲୋଚିତ ହୋଇଛି । ବିଭିନ୍ନ ପୁଟି ଗ୍ରନ୍ଥରେ ଗାନ୍ଧି ପ୍ରସଙ୍ଗ
ଥିଲେ ମଧ୍ୟ ନରସିଂହ ବାଜପେୟୀଙ୍କ 'ମହା ସୌର ଗାନ୍ଧି' ଓ
ଯୋଗୀଶ୍ୱରଙ୍କ 'ଅରୁତ ସାଗର' ଏ କ୍ଷେତ୍ରରେ ଉଲ୍ଲେଖନୀୟ ଗ୍ରନ୍ଥ । ଶୁଦ୍ଧ
ବିଷୟରେ ଗଦ୍ୟାଳଙ୍କ 'ଶୁଦ୍ଧିପାଠ' ଓ କାଳିଦାସଙ୍କ 'ଶୁଦ୍ଧି ଚନ୍ଦ୍ରିକା', ଶ୍ରୀକ
ବିଷୟରେ ଶମ୍ଭୁକରଙ୍କ 'ଶ୍ରୀକ ପଦ୍ଧତି', ଦିବ୍ୟସିଂହଙ୍କ 'ଶ୍ରୀକଦୀପ', ବିପ୍ର
ମିଶ୍ରଙ୍କ 'ଶ୍ରୀକ ପ୍ରଦୀପ', ରଘୁନାଥଙ୍କ 'ଶ୍ରୀକ ନିର୍ଣ୍ଣୟ' ଏବଂ ସଂସ୍କାର
ପ୍ରସଙ୍ଗରେ ଗଦ୍ୟାଳଙ୍କ 'କାଳପାର' ଓ ସଂସ୍କାର ସାର', ଶମ୍ଭୁକରଙ୍କ
'ବିବାହ ପଦ୍ଧତି'ର ନାନା ଉଲ୍ଲେଖନୀୟ । ଏହା ବ୍ୟତୀତ ଯୁଦ୍ଧ, ରାଜ୍ୟ
ପରିଚ୍ଛେଦନା, ପ୍ରଶାସନ ଆରମ୍ଭୀ ବ୍ୟବସ୍ଥା, ବିଭିନ୍ନ ପ୍ରକାର କର, ଭୁକର,
କଳା, ଶିଳ୍ପ, ବିଭୁର ବ୍ୟବସ୍ଥା କର୍ମଶୂଳୀ ଚୟନ, ଦାୟଭାର, ତୀର୍ଥଯାଗା,
ସଙ୍ଗୀତ, ନାଗରିକ ସମିତି, ସହିଷ୍ଣୁତା, ବୈଦେଶିକ ନୀତି, କଳିବନ୍ଦ୍ୟ, ସ୍ତ୍ରୀ
ଧନ, ଯୁଗ ଧର୍ମ, କର୍ମବିପାକ, ଭକ୍ଷ୍ୟାଭକ୍ଷ୍ୟ, ଆପଦ ଧର୍ମ, ଶିକ୍ଷା ବ୍ୟବସ୍ଥା,
ପୂର୍ଣ୍ଣ, ସଦାଶୁର, ପ୍ରଭୃତି ବହୁ ବିଷୟର ପ୍ରାସଙ୍ଗିକ ଆଲୋଚନା ଓଡ଼ିଶାର
ଧର୍ମଶାସ୍ତ୍ରରେ ସ୍ଥାନ ପାଇଥିବାର ଜଣାଯାଏ ।

ଧର୍ମଶାସ୍ତ୍ରର ବୈଶିଷ୍ଟ୍ୟ :

ଭାରତର ବିଭିନ୍ନ ଅଞ୍ଚଳରେ ବସବାସ କରୁଥିବା ପଣ୍ଡିତମାନେ
ଭାରତୀୟ ଧର୍ମଶାସ୍ତ୍ରକୁ ଯୁଗେ ଯୁଗେ ସମୃଦ୍ଧ କରି ଆସିଛନ୍ତି । ଆଧୁନିକ
ଭାରତର ବିଦ୍ୱାନମାନଙ୍କ ତୁଳନାରେ ସଂସ୍କୃତ ଓ ସଂସ୍କୃତି ପ୍ରିୟ ସଂସ୍କୃତଜ୍ଞ
ଶାସ୍ତ୍ରକାରମାନେ ଯେ କୌଣସି ଅଞ୍ଚଳର ଅଧିବାସୀ ହୋଇଥିଲେ ମଧ୍ୟ
ଭାରତୀୟ ଏକତାକୁ ହୃଦୀଭୂତ କରିବାରେ ବ୍ୟାପୂତ ରହି ଆସିଛନ୍ତି । ଏ
କ୍ଷେତ୍ରରେ ଧର୍ମଶାସ୍ତ୍ରକାରମାନଙ୍କ ଭୂମିକା ଅବିସ୍ମରଣୀୟ ।
ଶାସ୍ତ୍ରକାରମାନେ ଅଞ୍ଚଳ ନିର୍ବିଶେଷରେ ପ୍ରଚଳିତ ଦେଶାତ୍ମକ, କୁଳାତ୍ମକ ଓ
ପରମ୍ପରାକୁ ସ୍ୱୀକୃତି ଦେଇଛନ୍ତି । ଉଦାହରଣ ସ୍ୱରୂପ ଦକ୍ଷିଣାଞ୍ଚଳରେ
ନାଗୁଳ ବନ୍ୟା ବିବାହ, ମଧ୍ୟ ଦେଶରେ ଗୋମାଂସ ଭକ୍ଷଣ, ପୁରୀଞ୍ଚଳରେ
ମହ୍ୟ ଭକ୍ଷଣ, ଉତ୍ତରାଞ୍ଚଳରେ ନାରୀମାନଙ୍କର ମଦ୍ୟପାନ ପ୍ରଭୃତି
ପରମ୍ପରାକୁ ଶାସ୍ତ୍ରକାରମାନେ ଗ୍ରହଣ କରି ନେଇଛନ୍ତି । ସେହିପରି
ତୃତ୍ୟ, ଗୀତ, ବାଦ୍ୟ ଶିକ୍ଷା ଓ ତା'ର ପ୍ରୟୋଗାଦିକ ଜୀବିକାକୁ ବ୍ରହ୍ମଶୂରୀ
ବା ବିଦ୍ୟାଧୀ କ୍ଷେତ୍ରରେ ନିଷେଧ କରାଯାଇଥିଲେ ମଧ୍ୟ ପାଥାଶ୍ରମ
ଜୀବନରେ ସେଗୁଡ଼ିକର ପ୍ରଚଳନକୁ ସ୍ୱୀକୃତି ଦିଆଯାଇଛି । ଗୋଷ୍ଠୀ
ବିଶେଷ ତଥା ଦେଶର ପରମ୍ପରାଗତ ଆଶୁରକୁ ସ୍ୱଧର୍ମ କୁହାଯାଏ ।
ତାହାହିଁ ମହତ୍ତ୍ୱ ମନୁ ଯୋଗ୍ୟ କରିଛନ୍ତି :

ଗୀତୋପଦାନୁ ଧର୍ମାନୁ ଶ୍ରେଣୀ ଧର୍ମାଂଶୁ ଧର୍ମବିତ୍ ।
ସମୀକ୍ଷ କୁଳଧର୍ମାଂଶୁ ସ୍ୱଧର୍ମାଂ ପ୍ରତିପାଦୟତ୍ ॥୮-୪୧ ॥
ତେଣୁ ପ୍ରଶାସନ ଦ୍ୱାରା ସ୍ୱଧର୍ମର ବିରୋଧ ବା ନିଷେଧ କରାଯିବା
ଅନୁଚିତ ବୋଲି ଶାସ୍ତ୍ରକାରମାନେ ଘୋଷଣା କରି ଯାଇଛନ୍ତି ।

ଓଡ଼ିଶାର ଧର୍ମଶାସ୍ତ୍ରରେ କେତେକ ବୈଶିଷ୍ଟ୍ୟ ରହିଛି । ଉଦାହରଣ
ସ୍ୱରୂପ ଭାରତର ବିଭିନ୍ନ ଅଞ୍ଚଳରେ ମରଣା ଶୌଚକାଳ ୧୦, ୧୫ ବା ୩୦
ଦିନ ପାଳିତ ହୁଏ । ଏହା ବିଭିନ୍ନ ଗୋଷ୍ଠୀ ବା ଜାତି ଉଦ୍ଦେଶ୍ୟରେ
ଅଭିପ୍ରେତ । କିନ୍ତୁ ଓଡ଼ିଶାରେ ସମସ୍ତଙ୍କ ପାଇଁ ମରଣା ଶୌଚକାଳ
ଦଶଦିନ ନିର୍ଦ୍ଧାରିତ ହୋଇଛି । ବାସି ତୋରାଣୀକୁ ପର୍ଯ୍ୟୁଷିତ ଅନ୍ନ ଜଳ
ବୋଲି ବିଭୁରି ଶାସ୍ତ୍ରକାରମାନେ ତାହା ବର୍ଜନୀୟ ବୋଲି କହିଛନ୍ତି । କିନ୍ତୁ
ଓଡ଼ିଶାର ଧର୍ମଶାସ୍ତ୍ରକାରମାନେ ତୋରାଣୀ ସହିତ ପରିବା ପକାଇ ସିଦ୍ଧ
କରି ଖାଇବାକୁ କହିଛନ୍ତି । ଏହାକୁ କାଞ୍ଜି କହନ୍ତି । କାଞ୍ଜି ଓଡ଼ିଶାର
ଏକ ଲୋକପ୍ରିୟ ବ୍ୟଞ୍ଜନ (ତେରକାରୀ) ବା ଓଡ଼ିଆ ଖାଦ୍ୟ ରୂପେ
ପ୍ରସିଦ୍ଧ । ଏହିପରି ଓଡ଼ିଆ ଜନଜୀବନର ବହୁ ଚିହ୍ନ ଓଡ଼ିଶାର
ଧର୍ମଶାସ୍ତ୍ରରେ ସ୍ଥାନ ପାଇଥିବାର ଦେଖାଯାଏ ।

ଓଡ଼ିଶାର ଧର୍ମଶାସ୍ତ୍ର ମଧ୍ୟରେ ବାଜପେୟୀ ସମ୍ଭୁକର ମିଶ୍ରଙ୍କ 'ଶମ୍ଭୁକର
ପଦ୍ଧତି' ଶୌଚଯଜ୍ଞ ସମନ୍ୱୟ ଏକ ଉପାଦେୟ ଗ୍ରନ୍ଥ ରୂପେ ସୁଦୂର
ବାଚାଶସୀ, ମହାରାଷ୍ଟ୍ର ଓ ଦକ୍ଷିଣ ଭାରତର କେତେକ ଅଞ୍ଚଳରେ ଏବେ ବି
ଆଦୃତ ହେଉଛି । ଏହା ପ୍ରାୟ ଅନେକ ଓଡ଼ିଆ ଲୋକ ଜାଣନ୍ତି ନାହିଁ ।
ଶ୍ରୀକରମାଥ ସଂସ୍କୃତି, ଶ୍ରୀକରମାଥଙ୍କ ନବ କଳେବର, ପୂଜା ପଦ୍ଧତି,
ଶ୍ରୀମନ୍ଦିର ଇତିହାସ, ଭୁବନେଶ୍ୱରର ବିଭିନ୍ନ ଶିବ ମନ୍ଦିର ତଥା ଓଡ଼ିଶାର
ବିଭିନ୍ନ ଦେବଦେବୀଙ୍କ ସମ୍ପର୍କରେ ନିତ୍ୟାଶୁର ପଦ୍ଧତି, ନିତ୍ୟାଶୁର ପ୍ରଦୀପ,
ଶୈବ କଳ୍ପଦ୍ରୁମ, କାଳପାର, ନୀଳାଦ୍ରି ମହୋଦୟ, ଯାଗା ଭାଗବତ ପ୍ରଭୃତି
ଗ୍ରନ୍ଥରେ ଯେଉଁ ତଥ୍ୟ ରହିଛି ତାହା ଏ ପର୍ଯ୍ୟନ୍ତ ଆଲୋଚିତ ହୋଇ
ନାହିଁ । ଇତିହାସ ପୁସ୍ତିକା ଏଗୁଡ଼ିକର ଅଧ୍ୟୟନ ଏକାନ୍ତ ଆବଶ୍ୟକ ।
ତନ୍ତ୍ର ଗ୍ରନ୍ଥ ବ୍ୟତୀତ ତାତ୍ତ୍ୱିକ ପଦ୍ଧତିର ଉପାସନା କ୍ଷେତ୍ରରେ ଉଚ୍ଚ ଗ୍ରନ୍ଥ
ବ୍ୟତୀତ ପୁରୀ ସର୍ବସ୍ୱ, ବୀର ସର୍ବସ୍ୱ ଆଦି ଗ୍ରନ୍ଥର ଗୁରୁତ୍ୱପୂର୍ଣ୍ଣ ଭୂମିକା
ରହିଛି । କୃତସରତି ପୁରୀଙ୍କ 'କୃତ କୌମୁଦୀ' ଓଡ଼ିଶାର ପର୍ବପର୍ବାଣୀ
ସମନ୍ୱୟ ଏକ ଉପାଦେୟ ଗ୍ରନ୍ଥ । ଏଥିରେ ଶ୍ରୀକରମାଥଙ୍କ ଗୁଣ୍ଡିଚା ଯାଗା
ଏବଂ କେବଳ ଓଡ଼ିଶାରେ ବା ଓଡ଼ିଆମାନଙ୍କ ଦ୍ୱାରା ପାଳିତ ହେଉଥିବା
'ପ୍ରଥମାଞ୍ଜନୀ' ପର୍ବର ପ୍ରଥମ ସୂଚନା ଦିଆଯାଇଛି । ନିତ୍ୟାଶୁର ପଦ୍ଧତି
ସହିତ ରାମଚନ୍ଦ୍ର ବାଜପେୟୀଙ୍କ 'କୁଣ୍ଡଳଶବ୍ଦିତ୍' ଏକ ଉପାଦେୟ ଗ୍ରନ୍ଥ
ରୂପେ ସମଗ୍ର ଭାରତରେ ପ୍ରଚ୍ଚିକାରମାନଙ୍କ ଦ୍ୱାରା ସ୍ୱୀକୃତ ହୋଇଛି ।
ଏହି ଗ୍ରନ୍ଥ ଅନୁସାରେ ପ୍ରସ୍ତୁତ ବିଭିନ୍ନ ପ୍ରକାର ଯାଜ୍ଞକୃତ୍ୱ (ମେତେଲ୍)ର ଏକ
ସଂଗ୍ରହାଳୟ ବୈଦିକ ଅନୁସନ୍ଧାନ ସମିତି, ପୁନାରେ ଥିବାର
ଦେଖାଯାଏ ।

ଗଜପତି ପ୍ରତାପରୁଦ୍ର ଦେବଙ୍କ 'ସରସ୍ୱତୀ ବିଳାସ' ପ୍ରଶାସନ ଓ ବିଭୁର
ସମନ୍ୱୟ ଏକ ପୁସ୍ତକୀ ବିଷୟାତ ଗ୍ରନ୍ଥ । ସର୍ବ ଭାରତୀୟ କ୍ଷରରେ
ଏହାର ଭୂମି ଭୂମି ପ୍ରଶଂସା କରାଯାଇଛି । ବିଭୁର କ୍ଷେତ୍ରରେ ସମଗ୍ର
ଦକ୍ଷିଣ ଭାରତରେ ଏହାର ପ୍ରଭାବ ଅଦ୍ୟାବଧି ରହିଛି । ସେହିପରି
ସମର ଶାସ୍ତ୍ର ପୁସ୍ତିକା ଜୟ ଚିନ୍ତାମଣି, ବୀର ପରାଜ୍ଞା, ଓ ବୀର ସର୍ବସ୍ୱର
ପୁସ୍ତକଗୁଡ଼ିକ ଆଲୋଚନା କରାଗଲେ ପ୍ରାଚୀନ ଉତ୍କଳର ସମର କୌଶଳ,
ଦୁର୍ଗ ରଚନା ଓ ଅସ୍ତ୍ରଶସ୍ତ୍ର ପ୍ରସ୍ତୁତି ସମ୍ପର୍କରେ ବହୁ ଉପାଦେୟ ତଥ୍ୟ
ଉଦ୍‌ଘାଟିତ ହୋଇପାରିବ । ଓଡ଼ିଶାର ଦୁର୍ଗା ପୂଜା ସମ୍ପର୍କରେ
ଦୁର୍ଗୋତ୍ସବ ଚନ୍ଦ୍ରିକା ଓ ଶାରଦାଶରଦର୍ଶନ ପଦ୍ଧତିର ଗୁରୁତ୍ୱ ଓ ମହତ୍ତ୍ୱ ଏ
ପର୍ଯ୍ୟନ୍ତ ଲୋକ ଲୋଚନକୁ ଆସିନାହିଁ । ଓଡ଼ିଶାରେ ରାଧାକୃଷ୍ଣ
ଉପାସନାର ଫଳବିକାଶ କ୍ଷେତ୍ରରେ କାଳ ନିର୍ଣ୍ଣୟ ଓ କାଳ ସର୍ବସ୍ୱ ଗ୍ରନ୍ଥର
ଭୂମିକା ଇତିହାସ ପୁସ୍ତିକା ତାହାପୂର୍ଣ୍ଣ । ଶୁଦ୍ଧ ଶ୍ରେଣୀୟ ଧର୍ମପ୍ରାଣ
ଲୋକମାନଙ୍କ ଦୈନିନ୍ଦିନ ଜୀବନଯାପନ ପ୍ରଣାଳୀ ବିଷୟରେ ପ୍ରଗୀତ
'ଶୁଦ୍ଧାଧିକ ପଦ୍ଧତି' ଏକ ଉପାଦେୟ ଗ୍ରନ୍ଥ । ସବୁ ଗ୍ରନ୍ଥର ଉପାଦେୟତା,
ଐତିହାସିକ ଗୁରୁତ୍ୱ ଓ ସଂସ୍କୃତିକ ମହତ୍ତ୍ୱ ବିଷୟରେ ସୂଚନା ଦେବା
ଏଠାରେ ସମ୍ଭବ ନୁହେଁ । ଓଡ଼ିଶାର ଧର୍ମଶାସ୍ତ୍ର ସମନ୍ୱୟ ବହୁ ତଥ୍ୟ
ଓଡ଼ିଆ ସାହିତ୍ୟରେ ପୁରୀ ରହିଛି । ମହାକବି ସାରଳା ଦାସଙ୍କଦ୍ୱାରା
ଆରମ୍ଭ କରି କବି ସମ୍ରାଟ ଉପେନ୍ଦ୍ରଭଞ୍ଜଙ୍କ ପର୍ଯ୍ୟନ୍ତ ସମସ୍ତ ଓଡ଼ିଆ କାବ୍ୟ

କେବଳରେ ଏବଂ ପରବର୍ତ୍ତୀ ଭାବେ ବେଳେକେ ଓଡ଼ିଆ ଭାଷାରେ ମଧ୍ୟ
 ଧର୍ମଶାସ୍ତ୍ର ବିଭିନ୍ନ ପ୍ରକାର ମଧ୍ୟାହ୍ନି ଆଲୋଚିତ ହୋଇଛି । ପ୍ରାଚୀନ
 ଓ ମଧ୍ୟଯୁଗୀୟ ଓଡ଼ିଆ କବିମାନେ ଯେଉଁଥିପାଇଁ ଓଡ଼ିଆ ଭାଷାର ଗର୍ବ ଓ
 ଶୌଭବର ବିଷୟ ଯୋଗ ରହିଛନ୍ତି । ବିଷ୍ଣୁ ଧର୍ମଶାସ୍ତ୍ରର ଆଚରଣ
 ବିଧିପାଠ୍ୟ ଆଧୁନିକ ବ୍ୟାକରଣ ଯେତେବେଳେ ବଦଳି ଯାଇଛି, ସାମାଜିକ ବିପ୍ଳବ,
 ଅନୈକ୍ୟ ଭାବନା, ସ୍ଵାଧୀନତା, ଗୁଣନିପରାୟଣତା ଯେତେବେଳେ ଛୁଟି
 ପାରିଛି । ଭବତଃ ଶାଖାରେ ବୁଝାଯାଇଛି—'ସ୍ଵଧର୍ମେ ନିଧନ' ଶ୍ରେଷ୍ଠ

ପରଧର୍ମେ ବ୍ୟାବହାର । ସେଥିପାଇଁ ଆଜିର ଏ ବିଜ୍ଞାନ ଯୁଗରେ ମଧ୍ୟ
 ଧର୍ମଶାସ୍ତ୍ରର ନୌତ୍ରିକ ସିଦ୍ଧି ଅପରିବର୍ତ୍ତିତ ରାବେ ଗ୍ରହଣୀୟ ଓ
 ଅନୁସରଣୀୟ ମନେହୁଏ ।

ପ୍ରମୋଦକ,
 ସଂସ୍କୃତି ବିଭାଗ ନିର୍ଦ୍ଦେଶାଳୟ, ଓଡ଼ିଶା,
 ଭୁବନେଶ୍ଵର ।



ପ୍ରଜାତନ୍ତ୍ର ରାଜା ବୈକୁଣ୍ଠନାଥ

ଡଃ: ହରିଶ୍ଚନ୍ଦ୍ର ଦାସ

ଦିନଶିଳତା, ପ୍ରଜାତନ୍ତ୍ରତା, ଦେଶ ମାତୃକାର ସେବା ଓ ଧର୍ମପରାୟଣତା ପାଇଁ ବାଲେଶ୍ଵର ରାଜବଂଶ ଆଧୁନିକ ଓଡ଼ିଶା ଇତିହାସରେ ଏକ ବିଶିଷ୍ଟ ସ୍ଥାନ ଅଧିକାର କରିଛି । ଏହି ବଂଶର ଇତିହାସ ଖ୍ରୀଷ୍ଟୀୟ ସପ୍ତଦଶ ଶତାବ୍ଦୀର ମଧ୍ୟ ଭାଗରୁ ସପ୍ତ ଶତାବ୍ଦୀରେ ଜଣାପଡ଼େ, ଯଦିଓ ଏହି ପରିବାର ଉତ୍ତର ପ୍ରାଚୀନ କାଳରୁ ହୋଇଛି ବୋଲି କେତେକେ ମତବ୍ୟକ୍ତ କରନ୍ତି । ଏହି ପରିବାରର ଲୋକମାନେ ଅକ୍ଷଗ୍ରାମୀ ତାପୁଳି ନାମକ ଏକ ସମ୍ପ୍ରାନ୍ତ ଉଚ୍ଚ ଜାତିର ଅନ୍ତର୍ଭୁକ୍ତ । ତାପୁଳିମାନେ ହୁଗୁଳୀ ଜିଲ୍ଲାର ମାୟାପୁରରେ ପ୍ରାଚୀନ କାଳରୁ ବାସ କରୁଥିଲେ ବୋଲି କିମ୍ବଦନ୍ତୀରୁ ଜଣାଯାଏ । ମାତ୍ର ଏ ଜ୍ଞାନକୁ କେବେପୁଁ ସେମାନେ ଆସିଲେ, ସେ ବିଷୟରେ ସଠିକ ବିବରଣୀ ମିଳେ ନାହିଁ । ମଧୁସୂଦନ ବାସର ଦେ (୧୬୪୦)ଙ୍କ ପାଖରୁ ବଂଶାନୁଚରିତର ଏକ ବିବରଣୀ ମିଳେ ।

ବଙ୍ଗ ଦେଶ ସେତେବେଳେ ମୁସଲମାନ ଶାସନାଧୀନ । ମୁସଲମାନ ଫତ୍ତହଦାରର ଦୌରାନ୍ତ ସହ୍ୟ କରି ନପାରି ମଧୁସୂଦନ ପୈତୃକ ସମ୍ପତ୍ତିବାଡ଼ି ପ୍ରତି ଆସନ୍ତି ନରଞ୍ଜ ମାୟାପୁର ବଗାବର ପାଇଁ ତ୍ୟାଗ କଲେ । ମୁସଲମାନମାନଙ୍କର ଅତ୍ୟାଚାର ଓ ଯଥେଚ୍ଛାସ୍ପୃଧିତା ପାଇଁ ଧନ କୀର୍ତ୍ତନ ଆସିବା ନିରାପଦ ନଥିଲା । କେତେକ କଳିକତାରେ ବସବାସ କଲେ; କେତେକ ଆସି ରହିଲେ ମେଦିନୀପୁର ଏବଂ ତମଲୁକରେ ଏବଂ କେତେକ ଆସି ବସତି ସ୍ଥାପନ କଲେ ଓଡ଼ିଶାର ପିପିଲି ବନ୍ଦର ଓ ବାଲେଶ୍ଵରରେ । ତାପୁଳିମାନେ ବ୍ୟବସାୟ ବାଣିଜ୍ୟରେ ପଡ଼ୁ ଥିଲେ । ଯେଉଁ ଯେଉଁ ଜ୍ଞାନକୁ ସେମାନେ ଯାଇଛନ୍ତି ସେଠାରେ ବ୍ୟବସାୟ ମାଧ୍ୟମରେ ଲାଭବାନ ହୋଇଛନ୍ତି । ମଧୁସୂଦନ ସପରିବାର ଇଂରେଜ ଶାସନାଧୀନ ପାଟାଲରେ ଶାନ୍ତିରେ ବସବାସ କଲେ । ୧୭୬୫ ମସିହାରେ ଦେ ପରିବାରର ଜୟକୁଣ୍ଠ ରାମ ବାଉଦାରେ ବ୍ୟବସାୟ ଉଚ୍ଚ ଭାବରେ ନିରୁଦ୍ଧିବାକୁ ତାଙ୍କର ଚିନ୍ତିତଣ ପୁତ୍ର ସହ ବାଲେଶ୍ଵରକୁ ସହଜିଲେ । ଏଠାରେ ତାଙ୍କର ଭାଗ୍ୟ ଉଦୟ ହେଲା । ସେ ବ୍ୟବସାୟ କରିବା ପାଇଁ ଯଥେଚ୍ଛା ସୁବିଧା ସୁଯୋଗ ପାଇଲେ । ଏକ କାହାକି ବୋହେଇ ଶୁଭକ ଓ ଲୁଗା ଦକ୍ଷିଣ ଭାଗରେ ପଠାଇ ଯଥେଚ୍ଛା ଲାଭ କଲେ । ଲାଭାଂଶରୁ ବାଲେଶ୍ଵରରେ ଜମିବାଡ଼ି କିଣିଲେ । ମାତ୍ର ସୌଭାଗ୍ୟ ଉପଭୋଗ କରିବା ପାଇଁ ବେଶୀ ଦିନ ବଞ୍ଚି ନଥିଲେ । ତାଙ୍କ ବଡ଼ ପୁଅ ମାଣିକ ରାମ ବୁଝି ବଳରେ ବ୍ୟବସାୟ ବଢ଼ାଇ ପ୍ରତିପତ୍ତି ଲାଭ

କଲେ । ସେ ଥିଲେ ବୁଦ୍ଧିମାନ ଏବଂ ଶିକ୍ଷିତ । ଓଡ଼ିଆ, ବଙ୍ଗଳା, ପାର୍ଶି ଓ ସଂସ୍କୃତ ଭାଷା ଭଲ ଭାବରେ ଜାଣିଥିଲେ । ଏହି ସମୟରେ ସେ ବାଲେଶ୍ଵରର ପ୍ରତିପତ୍ତିଶାଳୀ ତାମୁଳୀ ବାବୁ ଲାଲ ବିହାରୀ କରଙ୍କ ସମ୍ପର୍କରେ ଆସିଲେ । କର ମହାରାଜ ମାଣିକ ରାମର ବୁଦ୍ଧିମତ୍ତାର ପରିଚୟ ପାଇ ନିଜ କନ୍ୟା ସହିତ ବିବାହ କରାଇଲେ । ୧୭୮୦ ମସିହାରେ ଶୁଣ୍ଠଗଙ୍କ ସହାୟତାରେ ସେ ବ୍ୟବସାୟର ପରିସର ବଢ଼ାଇ ଅନେକ ଜମିବାଡ଼ି କିଣିଲେ ଏବଂ ବାଲେଶ୍ଵରର ଜଣେ ପ୍ରତିଷ୍ଠିତ ବ୍ୟକ୍ତି ହିସାବରେ ପରିଗଣିତ ହେଲେ । ୧୮୦୪ ଖ୍ରୀଷ୍ଟାବ୍ଦରେ ମାଣିକ ରାମ ମୃତ୍ୟୁବରଣ କଲେ । ତାଙ୍କର ୩ ଜଣ ପୁତ୍ର ଥିଲେ । ଦୟାରାମ, ଜଗନ୍ନାଥ ଓ ରଘୁନାଥ । ଧର୍ମ ଓ କର୍ତ୍ତବ୍ୟ ପରାୟଣ ଦୟାରାମ ନିଜର ପୈତୃକ ସମ୍ପତ୍ତି ଓ ବ୍ୟବସାୟ ବଢ଼ାଇବା ସଙ୍ଗେ ସଙ୍ଗେ ତାଙ୍କର ମାମୁଁ ବାବୁ ଜଗନ୍ନାଥ ପ୍ରସାଦ କରଙ୍କର ସମ୍ପତ୍ତିବାଡ଼ି ଶେଷା ବେକ୍ଷଣର ଦାୟିତ୍ଵ ନେଲେ । ତାଙ୍କ ସହେ ପୈତୃକ ଜମିଦାରୀ ଓ ମାମୁଁଙ୍କର ସମ୍ପତ୍ତି ଓ ବ୍ୟବସାୟର ଦାୟିତ୍ଵ ପଢ଼ିଲା ଜଗନ୍ନାଥଙ୍କ ଉପରେ । ସେ ମୃତ୍ୟୁବରଣ କଲେ ୧୮୩୦ ମସିହାରେ । ତାଙ୍କର ସାନଭାଇ ରଘୁନାଥ ବ୍ୟବସାୟରେ ବିଶେଷ ନିପୁଣତା ଅର୍ଜନ କରିଥିଲେ । ବାଲେଶ୍ଵରରେ ସେତେବେଳେ ତିଆରି ହେଉଥିବା ସାନ ନାମକ ଏକ ପ୍ରକାର ଗୁଳ୍ଫ ବସ୍ତ୍ର ଦେଶ ବିଦେଶରେ ବିଶେଷ ଖ୍ୟାତିଲାଭ କରିଥିଲା । ରଘୁନାଥ ଏହି ବସ୍ତ୍ର ଇଂଲଣ୍ଡ, ଡେନମାର୍କ, ହଲ୍ୟାଣ୍ଡ ଓ ପର୍ତ୍ତୁଗାଲ୍ ପ୍ରଭୃତି ଦେଶକୁ ରମ୍ପାନୀ କରି ଅନାପ ଅର୍ଥ ଉପାର୍ଜନ କଲେ । ସେ ଥିଲେ ଜଣେ ଧର୍ମପ୍ରାଣ ବ୍ୟକ୍ତି । ଉପାର୍ଜିତ ଅର୍ଥ ସେ ଦେବ ମନ୍ଦିର ଗଢ଼ିବା, ରୁଥ ପୋଖରୀ ଖୋଳିବାରେ ଖର୍ଚ୍ଚ କରି ଲୋକଙ୍କର ପ୍ରିୟଭାଜନ ହୋଇ ପାରିଥିଲେ । ୧୮୪୩ ଖ୍ରୀଷ୍ଟାବ୍ଦରେ ସେ ରତ୍ନଲୀଳା ସମ୍ପରଣ କଲେ । ତାଙ୍କର ଥିଲେ ୪ ଜଣ ପୁତ୍ର । ବ୍ରଜମୋହନ, ରୁପଚରଣ, ସନାତନ ଓ ଶ୍ୟାମାନନ୍ଦ । ପିତାଙ୍କ ଜୀବଦ୍ଦଶାରେ ପ୍ରଥମ ଦୁଇ ପୁତ୍ରଙ୍କ ମୃତ୍ୟୁ ହୋଇଥିଲା । ତାଙ୍କର ମୃତ୍ୟୁର ଅବ୍ୟବହିତ ପରେ ସନାତନ ରତ୍ନଲୀଳା ସାଙ୍ଗ କଲେ । କନିଷ୍ଠ ପୁତ୍ର ଶ୍ୟାମାନନ୍ଦଙ୍କ ଉପରେ ସଂସାରର ସମସ୍ତ ଦାୟିତ୍ଵ ପଢ଼ିଲା ।

୧୮୧୭ ମସିହା ମାର୍ଚ୍ଚମାସରେ ଶ୍ୟାମାନନ୍ଦଙ୍କ ଜନ୍ମ । ପିତାଙ୍କ ମୃତ୍ୟୁ ବେଳକୁ ତାଙ୍କର ବୟସ ୨୬ ବର୍ଷ । ସେ ସମସ୍ତ ରାଜକୀୟ ଗୁଣ ନେଇ ଜନ୍ମଗ୍ରହଣ କରିଥିଲେ । ତାଙ୍କର ଶିକ୍ଷା ବିଷୟରେ ସଠିକ ବିବରଣୀ ନଥିଲେ ମଧ୍ୟ ତାଙ୍କର ଯଥେଚ୍ଛା ଶିକ୍ଷାଗତ ଯୋଗ୍ୟତା ରହିଥିଲା ।

ତାଙ୍କର ପରବର୍ତ୍ତୀ କାର୍ଯ୍ୟକଳାପରୁ ନିଜର ସ୍ଥାନଗାରିମା ଓ ରାଜ୍ୟ ପରିଚ୍ଛେଦନାରେ ଦକ୍ଷତା ବିଷୟରେ ସ୍ପଷ୍ଟ ପ୍ରମାଣ ମିଳେ । ପିତାଙ୍କ ପୁତ୍ର ପରେ ସେ ବିକାସ ବ୍ୟବସାୟରେ ସମସ୍ତ ନିର୍ଦ୍ଦେଶ ଦେଇ କିଛି କିଛି ପୁସ୍ତକାଳୟ ସହାୟକ କରନ୍ତି । ଶେଷରେ ଉଦ୍ଦିଷ୍ଟ କାର୍ଯ୍ୟରେ ସେ "He was fully alive to the gravity of his position instead of giving himself up to the temptation of the youth and the young man of rich families are so apt to do, he threw himself heart and soul into his work and by his able and careful management, combined with honesty and economic, he not only considerably enlarged the estates he inherited from his future but by his numerous religious and charitable works raised the family high in the estimation of the Government as well as the public".

Education and Road Cess Committeeର ସଭ୍ୟ ଏବଂ ବାଲେଶ୍ଵର ମ୍ୟୁନିସିପାଲିଟିର ସଭ୍ୟ ହୋଇ ବାବୁ ଶ୍ୟାମାନନ୍ଦ ବାଲେଶ୍ଵର ସହରର ଅନେକ ଉନ୍ନତି ସାଧନ କରିଥିଲେ । ଦାନଶାଳିକା, ମହାନୁଭବତା, କାର୍ଯ୍ୟ ଦକ୍ଷତା, ଲୋକହିତକର ଓ ଧର୍ମାନୁଭବତା ପାଇଁ ସେ ଥିଲେ ଜଣେ ବିଶିଷ୍ଟ ପୁଠିଷ୍ଠ ବ୍ୟକ୍ତି । ତାଙ୍କ ସମୟରେ ଦେ ପରିବାର ବାଲେଶ୍ଵରରେ ବିଶିଷ୍ଟ ଗାନବଂଶ ଦିବାକରେ ପ୍ରତିଷ୍ଠା ଲାଭ କଲା ।

୧୮୬୭ ମସିହାର ନ'ଅଙ୍କ ଦୁର୍ଭିକ୍ଷ ଏକ ମର୍ମହତ୍ତ ଏତିହାସିକ ଘଟଣା । ଏହି ଦୁର୍ଭିକ୍ଷରେ ଶ୍ୟାମାନନ୍ଦବାବୁ ଦୁର୍ଭିକ୍ଷ ପ୍ରତିରୋଧକ ଲୋକମାନଙ୍କ ପାଇଁ ମହତ କାର୍ଯ୍ୟ କରି ଉଦ୍ଦିଷ୍ଟରେ ଅନଳ ହୋଇ ରହିଥିଲେ । ଲୋକଙ୍କ ଦୁଃଖରେ ବ୍ୟଥିତ ହୋଇ ସେ ବାଲେଶ୍ଵରରେ ଅନୁଭବ ଖୋଲି ହଜାର ହଜାର ଲୋକଙ୍କୁ ଖାଦ୍ୟ ମୋହାରୁଥିଲେ । ବଜାର ଓ ପଡ଼ିଶାରେ ଶୁକଳ ନିମିତ୍ତରୁ ପ୍ରଚୁର ବୁଝେଇଥିବା ଖାଦ୍ୟରେ ଶୁକଳ ସାମଗ୍ରୀ କରି ଅନୁଭବ ଶୁକଳକୁ ଉପକ୍ରମିତ ଏବଂ ଉନ୍ନତ ଅନ୍ୟ ପଦୋପାୟ ଏବଂ ଅନ୍ୟାନ୍ୟ ବାଲେଶ୍ଵରବାସୀଙ୍କୁ ପ୍ରଚୁର ପରିମାଣରେ ଶୁକଳ ଯୋଗାଇ ଦେବାକୁ ବ୍ୟବସ୍ଥା କଲେ । ତାଙ୍କ ଶ୍ୟାମାନନ୍ଦ ପ୍ରଜାମାନଙ୍କର କର ଛାଡ଼ କରିଦେଲେ । ଯାହାର ସେ ସମୟର ମୁକ୍ତି ଦେଉଛି ପ୍ରାୟ ଏକ ଲକ୍ଷ ଟଙ୍କା । ଏଠାରେ ସ୍ପଷ୍ଟ ଭାବରେ ଉଲ୍ଲେଖ କରାଯାଇ ପାରେ ଯେ ଶାନ୍ତ ଶ୍ୟାମାନନ୍ଦଙ୍କ ସାହାଯ୍ୟ ପାଇଁ ବାଲେଶ୍ଵର ଜିଲ୍ଲାରେ ଦୁର୍ଭିକ୍ଷନିବୃତ୍ତି ପ୍ରତ୍ୟୁତ୍ଥା ଅନ୍ୟାନ୍ୟ ବିଭା ରୁକ୍ମିଣୀରେ ଯଥେଷ୍ଟ କର୍ମ । ତାଙ୍କର ଏହି ମହତ କାର୍ଯ୍ୟ ପାଇଁ କିଛି ସରକାରଙ୍କ ପାଖରୁ ବହୁ ପ୍ରଶଂସାପତ୍ର ପାଉଥିଲେ । ଧର୍ମ ସଂକ୍ଷା ଓ ଲୋକ ହିତକର କାର୍ଯ୍ୟ ପାଇଁ ତାଙ୍କର ଦାନ ଅନୁଭବିତ । ସେ ବାଲେଶ୍ଵର ସହରରେ ନୀଳକାଣ୍ଡ ଓ ଶଙ୍କରପୁର ମନ୍ଦିର ନିର୍ମାଣ କରିଥିଲେ । ଶୀର୍ଷପ୍ରାୟ ୧୦,୦୦୦ ଟଙ୍କା ଖର୍ଚ୍ଚ କରି ପୁରୀର ଗୁଣ୍ଡିଚା ମନ୍ଦିରର ପୁନଃ ନିର୍ମାଣ ତାଙ୍କର ସର୍ବଶ୍ରେଷ୍ଠ ମହତ୍ତ୍ଵପୂର୍ଣ୍ଣ କାର୍ଯ୍ୟ । ଏତଦ୍ଵାରା ମହତ୍ତ୍ଵପୂର୍ଣ୍ଣ କାର୍ଯ୍ୟ କରି ମଧ୍ୟ ସେ ତାଙ୍କ ପରିବାରର କାହାକୁ କିଶାଳ ନଥିଲେ । ତାଙ୍କର ପୁତ୍ର ପରେ ମହତ୍ତ୍ଵପୂର୍ଣ୍ଣ ଏ ବିଷୟ ଜଣାପଡ଼ିଲା । ଏହା ହିଁ ତାଙ୍କ କରମର ବିଶେଷତ୍ଵ । ବାଲେଶ୍ଵର ସହର ତଥା ମହତ୍ତ୍ଵପୂର୍ଣ୍ଣରେ ସେ ଅନେକ ଯୋଗ୍ୟ ଓ କୃତ୍ତ ଜନନ କରି ଲୋକଙ୍କର ଭଲ କଥା ରୁକ୍ମିଣୀରେ ତାଙ୍କ ଅନ୍ୟାନ୍ୟ ମହତ୍ତ୍ଵପୂର୍ଣ୍ଣ କାର୍ଯ୍ୟ ମଧ୍ୟରେ ୧୮୭୮ ମସିହାରେ ଶେଷରେ ତାଙ୍କ ନାମରେ ଏକ ଗୋଷ୍ଠୀ ବିଦ୍ୟାଳୟ ଖୋଲି, ଶିକ୍ଷା ସ୍ଥଳର ନିର୍ଦ୍ଦେଶକ ଭାବେ ପାଇଁ Prince of Wales ରୁକ୍ମିଣୀ

ବାଲେଶ୍ଵର ଗାନ୍ଧୀବାଦୀ ସମ୍ମୁଖରେ ଗ୍ରହ ଦେବତା ଗାଧାରୋଦିନ ନୀଳକାଣ୍ଡ ପାଇଁ ମନ୍ଦିର ନିର୍ମାଣ, ଉଚ୍ଚ ଓ ତୀର୍ଥଯାତ୍ରୀମାନଙ୍କ ପାଇଁ ସହାୟତା ଖୋଲି ଦେବା ନିମିତ୍ତ ସଂଗ୍ରହ କରି ପାରୁଥିବା ପଦାରେ ୧୮୭୪ ମସିହାରେ ଏକ ବିରାଟ ପ୍ରଦର୍ଶନୀର ଆୟୋଜନ ଉଲ୍ଲେଖନୀୟ । ଶ୍ୟାମାନନ୍ଦଙ୍କର ଗାନ୍ଧୀବାଦୀ, ପ୍ରଜାବାହଳତା, ଦାନଶାଳିକାରେ ପୁଣି ହୋଇ କିଛି ସରକାର ତାଙ୍କୁ ୧୮୭୪ ମସିହାରେ ରାଜସ୍ଵବାହାରୀରୁ ୧୮୭୭ରେ ଗଜା ଓ ୧୮୮୭ରେ ଗଜା ବାହାରୁର ପଦରେ ଭୂଷିତ କରିଥିଲେ । ଶେଷ ପଦବୀ ପାଇବାର ବର୍ଷକ ପରେ ଅର୍ଥାତ୍ ୧୮୮୮ ଅକ୍ଟୋବର ମାସରେ ୨୧ ବର୍ଷ ବୟସରେ ଶ୍ୟାମାନନ୍ଦ ଇହଲୀଳା ସାଙ୍ଗ କଲେ । ତାଙ୍କ ପୁତ୍ରପୁତ୍ର ବାଲେଶ୍ଵର ସହର ତଥା ତାଙ୍କ ଗାନ୍ଧୀରେ ଶୋଭା ଛାନ୍ଦା ଖେଳି ଯାଇଥିଲେ । ୧୮୯୦ ମସିହା ଅଗଷ୍ଟ ମାସରେ ତାଙ୍କ ସ୍ତ୍ରୀ ଶାନ୍ତୀ ଶ୍ରୀମତୀଙ୍କର ପୁତ୍ରପୁତ୍ର ହେଲା ।

ଶ୍ୟାମାନନ୍ଦଙ୍କର ଦୁଇ ପୁତ୍ର କୁମାର ବୈକୁଣ୍ଠନାଥ ଓ କୁମାର ସତ୍ୟେନ୍ଦ୍ରନାଥ ଓ ଭୃଗୁନିଶ କନ୍ୟା ଥିଲେ । ବଡ଼ ପୁତ୍ର କୁମାର ବୈକୁଣ୍ଠନାଥ ପିତାଙ୍କ ପରି ମହାନୁଭବ ଥିଲେ । ବହୁ ଆଡ଼ସରରେ ପିତାଙ୍କର ଗ୍ରାହ ଉତ୍ତର ପାନନ ଏକ ଏତିହାସିକ ଘଟଣା । ବଙ୍ଗ ଦେଶ ଓ ଓଡ଼ିଶାର ବହୁ ବିଶିଷ୍ଟ ବ୍ରାହ୍ମଣ ଓ ପଣ୍ଡିତମାନଙ୍କୁ ତାଙ୍କ ପିତାଙ୍କର ଗ୍ରାହ ଉତ୍ତରକୁ ନିମନ୍ତ୍ରଣ କରିଥିଲେ । ପଣ୍ଡିତମାନେ କୁମାରଙ୍କର ଆତିଥ୍ୟସତ୍ତାରେ ମୁଗ୍ଧ ହୋଇ ତାଙ୍କୁ "ଦେବ" ପଦବୀରେ ଭୂଷିତ କରିଥିଲେ ନଭେମ୍ବର ୧୮୮୮ ମସିହାରେ ।

ଗଜା ବୈକୁଣ୍ଠନାଥ ଦେବ ବାହାଦୁରଙ୍କର ଜନ୍ମ ୧୮୫୨ ମସିହାରେ । ସେ ଥିଲେ ପିଲାଦିନୁ ନେଧାବୀ, ବିଚକ୍ଷଣ ଓ କାର୍ଯ୍ୟଦକ୍ଷ । ବାଲେଶ୍ଵର ଜିଲ୍ଲା ସ୍ଥଳରେ ପଦୁପୁରା ବେଳେ ଜନ ଆଲୋଚନରେ ସକ୍ରିୟ ଭାଗ ନେଇ ପଦାପଦି ଛାଡ଼ିଦେଲେ । ମାତ୍ର ଗାନ୍ଧୀ ପରିଚ୍ଛେଦନା କରିବାର ସମସ୍ତ ଗୁଣ ସେ ପିତାଙ୍କ ପାଖରୁ ଗିଣୁଥିଲେ ।

ଲୋକପ୍ରିୟତା ଓ କାର୍ଯ୍ୟଦକ୍ଷତା ବଳରେ ୧୮୭୭ ମସିହାରେ ବାଲେଶ୍ଵର ମିଉନିସିପାଲିଟିର ଗଭୀର ଚେୟାରମ୍ୟାନ୍ ପଦବୀରେ ନିଯୁକ୍ତ ହେଲେ । ବହୁଗୁଣୀ ଯୋଜନା କାର୍ଯ୍ୟକାରୀ କରି ସେ ବାଲେଶ୍ଵର ସହରର ଯଥେଷ୍ଟ ଉନ୍ନତି ସାଧନ କରିଥିଲେ । କାର୍ଯ୍ୟରେ ସମୁଦ୍ଧ ହୋଇ ସରକାର ତାଙ୍କୁ ବିନିବର୍ତ୍ତ ପାଇଁ ବାଲେଶ୍ଵର ମିଉନିସିପାଲିଟିର ଚେୟାରମ୍ୟାନ୍ ପଦବୀରେ ନିଯୁକ୍ତ କଲେ । ତାଙ୍କର କାର୍ଯ୍ୟଦକ୍ଷତା ବିଷୟରେ ଡିପ୍ଟିମେଣ୍ଟର T. J. C. Grantଙ୍କର ୧୮୮୭-୮୮ ମସିହାର ବିବରଣୀ ଉଲ୍ଲେଖଯୋଗ୍ୟ । "The only officer to be noticed especially is the Vice-Chairman, Kumar Baikuntha Nath De. This gentleman is a conspicuous example of the excellent results that can be obtained from the public spirit and the active interest in local prosperity and advance which is so much needed and so rarely found among the upper classes in Orissa."

The Kumar's services to the Municipality (and not only in that direction) are thoroughly real and solidly valuable. His social position and character and his wealth put him in a position to render great services to the public and great assistance to its officers. The Kumar joins the will to the power.

ଗଜା ବୈକୁଣ୍ଠନାଥ ଦେବ Road Cess Committee ଏବଂ Balasore District Boardର Vice-Chairman ହୋଇ-

ପ୍ରଣେ। ପରକାରଙ୍କ ଦ୍ୱାରା Honorary Magistrate ପଦବୀରେ ନିଯୁକ୍ତି ବିଶେଷ ଉଲ୍ଲେଖଯୋଗ୍ୟ । ତାଙ୍କର କାର୍ଯ୍ୟଦକ୍ଷତା ସମ୍ପର୍କରେ ବାଲେଶ୍ୱର କଲେଜରୁ ବେଙ୍ଗଲର ଲେଫ୍ଟେନେଣ୍ଟ ଗଭର୍ଣ୍ଣର ଉପସ୍ଥାପିତ ପ୍ରଶଂସା କରି ସେମାନଙ୍କର ବିବରଣୀରେ ଲିପିବଦ୍ଧ କରିଛନ୍ତି ।

ଓଡ଼ିଶା ଜିଲ୍ଲା ଓ ସଂସ୍କୃତିର ପରାକାଷ୍ଠା ପ୍ରତିପାଦନ କରିବା ପାଇଁ ଦେ ମହାଶୟ ଦର୍ଶନୀୟ ଜିନିଷ ଯୋଗାଡ଼ କରି କଲିକତାରେ ୧୮୮୪ ମସିହାରେ ଅନୁଷ୍ଠିତ ଅନ୍ତର୍ଜାତୀୟ ପ୍ରଦର୍ଶନୀରେ ପ୍ରଦର୍ଶିତ କରି ଓଡ଼ିଶାର ସମ୍ମାନ ବଢ଼ାଇଥିଲେ । ଏଥିପାଇଁ ଏବଂ ଓଡ଼ିଆରେ ଗିପନ୍ ଏକ୍‌ଲ୍ୟାସ୍ ଜପାଳ ପରକାରଙ୍କଠାରୁ ସମ୍ମାନପତ୍ର ପାଇଥିଲେ ।

୧୮୮୩ ମସିହାରେ Bengal Legislative Councilର ସଭ୍ୟ ଭାବରେ ନିଯୁକ୍ତ ହୋଇଥିଲେ । ଏହି ସମ୍ମାନପୁରକ ପଦବୀରେ ନିଯୁକ୍ତି ପାଇବାରେ ରାଜା ବୈକୁଣ୍ଠନାଥ ଦେବ ହେଉଛନ୍ତି ସର୍ବ ପ୍ରଥମ ଓଡ଼ିଶାବାସୀ । ଏହି ପଦବୀରେ ତିନିବର୍ଷ ରହି ନିଜର ଅସାଧାରଣ ଶକ୍ତି ଓ ଅଭିଜ୍ଞତା ପ୍ରଦର୍ଶନ କରିବାରେ ସୁଯୋଗ ଲାଭ କଲା । ବିଶେଷତଃ Municipal Bill ଆଗତ ବେଳେ ସେ ଆଲୋଚନାରେ ସକ୍ରିୟ ଭାଗ ନେଇ ଯୌର ସଂସ୍ଥା ଗାସନ ସଂସନ୍ଧୀୟ ଅଭିଜ୍ଞତା ଆଲୋଚନା ମାଧ୍ୟମରେ ପ୍ରତିପାଦିତ କରିଥିଲେ । ତାଙ୍କର ଲୋକହିତକର କାର୍ଯ୍ୟ, ବାଳଶାଳିତା, ସରକାରଙ୍କ ଗାସନ କାର୍ଯ୍ୟରେ ଅଭିନିବେଶ ପାଇଁ ତାଙ୍କୁ ୧୮୮୯ ମସିହାରେ ରାଜା ବାହାଦୁର ପଦବୀରେ ଭୁଷିତ କରାଗଲା ।

ରାଜା ବୈକୁଣ୍ଠନାଥ ବହୁ ଲୋକହିତକର କାର୍ଯ୍ୟ କରି ରାଜ ବଂଶର ମର୍ଯ୍ୟାଦା ବୃଦ୍ଧି କରିବା ସଙ୍ଗେ ସଙ୍ଗେ ରାଜଭକ୍ତି ଓ ପ୍ରଜାବହୁଳତାର ପରାକାଷ୍ଠା ପ୍ରତିପାଦିତ କରିଛନ୍ତି । ବହୁ ଲୋକହିତକର କାର୍ଯ୍ୟ ମଧ୍ୟରୁ ପାନୀୟ ଜଳ ଯୋଗାଣ ପାଇଁ ଶ୍ୟାମ ସାଗର ଫଣ୍ଡ, ଗୁନ୍ଦବାଲି ଗାନ୍ଧିଜୀନାମାକୁ ଔଷଧ ଯୋଗାଇବା ପାଇଁ ରାଣୀ ଶ୍ରୀମତୀ ଫଣ୍ଡ,

ବାଲେଶ୍ୱର ଦିଲ୍ଲୀ ସ୍କୁଲର ସଂସ୍କୃତିରେ ସର୍ବୋଚ୍ଚ ନସର ରଖିଥିବା ଛାତ୍ର ପାଇଁ Balay ley ମେଡାଲ୍ ପ୍ରଦାନ, ବାଲେଶ୍ୱର ନଳକୂଳ ଲକ୍ଷ୍ମୀ ପର୍ଯ୍ୟନ୍ତ ରାସ୍ତା ନିର୍ମାଣ, ଅନନ୍ତପୁରରେ ମି: ଇ: ସ୍କୁଲ, ସୋରରେ Elliot Charitable Dispensary ଏବଂ ବାଲେଶ୍ୱରରେ ରାଣୀ ଶ୍ରୀମତୀ ଫିମେଲ୍ ଚେରିଟିବଲ୍ ଟିଚ୍‌ସପେନ୍‌ସାରି, ଜଳେଶ୍ୱରରେ Albert Victor Charitable Dispensary ସ୍ଥାପନ, ବାଲେଶ୍ୱରରେ ରାଣୀ ସାଗର ନାମରେ ଏକ ବିରାଟ ପୋଖରୀ ଖନନ ଉଲ୍ଲେଖନୀୟ ।

ବଦାନ୍ୟତା, ସୌଜନ୍ୟତା, ସଜଗିହ ଦେଶ ସେବା ଓ ଲୋକହିତକର କାର୍ଯ୍ୟ କରି ରାଜକୂଳର ମର୍ଯ୍ୟାଦା ବୃଦ୍ଧି କରିଥିଲେ । ବିଦ୍ୟାଳୟ, ମୁଦ୍ରାୟତ୍ତ ସଂସ୍ଥାପନ ନାନା ପ୍ରକାର ପୁସ୍ତକ, ପତ୍ରିକା ପ୍ରକାଶ କରି ଓଡ଼ିଆ ସାହିତ୍ୟର ବିଶେଷ ଗମ୍ଭୀର କରିଛନ୍ତି ।

ବ୍ରିଟିଶ୍ ସରକାର ଦିଲ୍ଲୀ ଦରବାରରେ ବୈକୁଣ୍ଠନାଥଙ୍କୁ ସମ୍ମାନିତ କରିଥିଲେ । ଦିଲ୍ଲୀରୁ ପ୍ରତ୍ୟାଗମନ ପରେ ତାଙ୍କୁ ବିପୁଳ ସମର୍ଥନା ଦିଆଯାଇଥିଲା । ଏ ସମ୍ପର୍କରେ ଇଂରାଜୀ, ବଙ୍ଗଳା, ସଂସ୍କୃତ ଓ ଓଡ଼ିଆରେ ଅନେକ ଅଭିନନ୍ଦନ ପତ୍ର ରହିଛି । ସେଥି ମଧ୍ୟରୁ ସଂସ୍କୃତରେ ଲିଖିତ ଅଭିନନ୍ଦନ ପତ୍ରକୁ କେତେ ଧାଡ଼ି ଏଠାରେ ଉଦ୍ଧାର କରାଗଲା ।

ଯଦ୍‌କୀର୍ତ୍ତୀ ବ୍ରତବିବେକ ସଲିଳିରତ୍ୟଥ ସଂସଦିତା ।
 ବିଦୁନ୍ନୋଦଫଳଂ ତନୋତି ବହୁଳଂ ଉଚ୍ଚ୍ୟନ୍ ପୁଷ୍ପାଦିତା ॥
 ଶ୍ରୀମଦ୍‌ଭାରତ ଭୂପତେଃ ପୁତ୍ରିଦିତା ଖ୍ୟାତିର୍ଯଦୀୟାଭବତ୍ ।
 ବୈକୁଣ୍ଠେଶ ମନାଗତଂ ସକୁରଣଃ କାମଂ ସରାମୋଦେତୁ ॥

ଓଡ଼ିଶା ରାଜ୍ୟ ସଂଗ୍ରହାଳୟ,
 ଭୁବନେଶ୍ୱର ।



ଭୁବନେଶ୍ୱର ଗାନ୍ଧିଜୀମନ୍ଦିରରେ ମଣିଷୁର ରାଜ୍ୟପାଳ ଶ୍ରୀ ଚିନ୍ତାମଣି ପାଣିଗ୍ରାହୀ
 ଓ ଓଡ଼ିଶା ରାଜ୍ୟପାଳ ଶ୍ରୀ ସଞ୍ଜୟକୃ ଶର୍ମା

ଭାଷା ଅନେକ ଦେଶୀ ଗୋଟିଏ

ଶ୍ରୀମତୀ ବିଦ୍ୟା ମହାପାତ୍ର
ଚକ୍ର ଧନୁଜ୍ୟ ମହାପାତ୍ର

ଅମ ଦେଶ ନାନ ଭାଷାବର୍ଣ୍ଣ । ଯଦି ଦେଶରେ ଅନେକ ଭାଷାଭାଷୀର ଲୋକମାନେ ଅଛନ୍ତି । ଯଦି ଭାଷାବର୍ଣ୍ଣର ପ୍ରତ୍ୟେକ ପ୍ରଦେଶର ଭାଷା ଅଲଗା ଅଲଗା । ଯେଉଁଠି ଧାନ ଚଢ଼ିଥାଇ ଭାଷା ଓଡ଼ିଆ, ଅପାଳର ଭାଷା ଆସାମୀ, ବଙ୍ଗର ଭାଷା ବଙ୍ଗଳା, ଅନ୍ଧ୍ରପ୍ରଦେଶର ଭାଷା ତେଲୁଗୁ, ଚାନ୍ଦିଶ୍ୟାପୁରର ଭାଷା ଚାନ୍ଦିଶ୍ୟା, ମହାରାଷ୍ଟ୍ରର ଭାଷା ମରାଠୀ, ଗୁଜରାଟର ଭାଷା ଗୁଜରାଟୀ - ଯେଉଁଠି ଅନ୍ୟ ପ୍ରଦେଶରୁ ଆସିଥିବା ଭାଷା ଭିନ୍ନ ଭିନ୍ନ । ଆମ ଦେଶରେ ଯଦିଠି ୧୬ ପ୍ରକାରର ଭାଷା ଅଛି । ଶାନ୍ତି ଦେଶଟି ଯୁଦ୍ଧ, ପ୍ରତ୍ୟେକ ପ୍ରଦେଶରେ ନ୍ୟ ଚିହ୍ନର ଭାଷାର ଲୋକମାନେ ଅଛନ୍ତି । ଘରଠି ଲୋକମାନଙ୍କର ଆଦିବାସୀଙ୍କ ପାଇଁ କେତେକ ଭାଷା ଅଛି, ଯେଉଁଠି ଅନ୍ୟ କେତେକ ଭାଷାର ଲୋକଙ୍କ ପାଇଁ ନ୍ୟ ଅଲଗା ଅଲଗା ଭାଷା ରହିଛି ।

ଆମେ କୌଣସି ଦାତ ବା ନେଇ ବୁଝି ଉଦାହରଣ ଦେଖାଇ କେତେ ପ୍ରକାର ବ୍ୟବହାରର ଲୋକ ଦେଖିବାକୁ ପାଇଥାଉ । ଦେଶରେ ପଠୁ ବିଭିନ୍ନ ଭାଷାରେ କଥାବାର୍ତ୍ତା ହେବାର ନ୍ୟ ଶୁଣିଥିବ । ଯିଏ ଯାହାର ଭାଷା ନିଜ ନିଜ ଲୋକଙ୍କ ନ୍ୟରେ କଥାବାର୍ତ୍ତା ହେଉଥାନ୍ତି । ଯଦିଠି ପଠୁ ଭାଷା ଆମେ ବୁଝିପାରୁ ନାହିଁ, ତଥାପି କେତେକ ଶବ୍ଦ ବୁଝିପାରୁ ଚଳି ଲାଗେ । ଦେଶାନୁକ୍ରମ ବ୍ୟବହାର, ବୁଝିପାରୁ ଅଲଗା ଅଲଗା ନ୍ୟ ହେଉଥାଏ । ଦେଶରେ ଚାନ୍ଦିଶ୍ୟା ନିଜ ନିଜର ଗୁଡ଼ି ଅନୁସାରେ ଶାନ୍ତା, ପିଣ୍ଡା, ନାଟିକା, ଶାନ୍ତା ପ୍ରଭୃତି ବୁଝିଥାନ୍ତି । ଶାନ୍ତ ବା ନେଇରେ ଅଲଗା ଅଲଗା ଭାଷାର ଲୋକମାନେ କଥାବାର୍ତ୍ତା ହେଉଥିଲେ ନ୍ୟ ପଠୁକୁ ଦେହି ସମସ୍ତ ଭାଷା ଗୋଟିଏ ବୁଝି ଶୁଣାଯାଏ । ଚିତ୍ ଦେହିଠି ଆମ ଦେଶରେ ବିଭିନ୍ନ ଭାଷାର ଲୋକମାନେ ରହିଥିଲେ ନ୍ୟ ଦେଶରେ ସମସ୍ତେ କେହି "ଆମେ ଭାଷାବାର୍ତ୍ତା" । ଦେଶରେ ସମସ୍ତେ ବିଭିନ୍ନ ଭାଷା, ଧର୍ମର ଲୋକ ଦେଶର ପୁଣ୍ୟ ଭାବ ଭାବ ନିଜିନିଜି, କେତେକ ଭାଷା ନିଜର ପୁଣ୍ୟ ପୁଣ୍ୟରେ ବୁଝି ।

ଆମ ଭାଷାବର୍ଣ୍ଣର ଚାନ୍ଦିଶ୍ୟା, ବଙ୍ଗ, ବାମ୍ବୁଡ଼ି, ପର୍ବ ପର୍ବଣୀ ଦେହି ସମସ୍ତ ଭାଷାକୁ ଲୋକ ଚାହିଁ ଚାହିଁ । ଓଡ଼ିଆ ଲୋକଙ୍କ ପର୍ବ ପର୍ବଣୀ ମାତ୍ରାଦିକୁ ଲୋକମାନଙ୍କୁ ଭିନ୍ନ ଭିନ୍ନ ଭାଷାରେ ଚାହିଁ ଚାହିଁ ଅନ୍ୟ ଭାଷାରେ ଚାହିଁ ଚାହିଁ । ତଥାପି ସମସ୍ତଙ୍କର ଲକ୍ଷ୍ୟ ଏକ ।

ଦେଶରୁ ଦେହି ସମସ୍ତ ପର୍ବ ପର୍ବଣୀ ଭିନ୍ନ ଧରଣର ହୋଇଥିଲେ ନ୍ୟ ଦେଶର ପ୍ରାୟ ସମାନ ହୋଇଥାଏ । ସମସ୍ତେ ଏକ ଆନନ୍ଦ ଉତ୍ସବ ନ୍ୟରେ ଚାନ୍ଦି ପାଳନ କରିଥାନ୍ତି । ଦେହିଠି ଭିନ୍ନ ଭାଷାଭାଷୀ ବା ପ୍ରଦେଶର ଲୋକମାନେ ନିଜ ନିଜର ବିଧିକୁ ପୁଣ୍ୟ ବଢ଼ିଥିଲେ ନ୍ୟ ସମସ୍ତଙ୍କର ଆରାଧ୍ୟ ଦେବତା ଏକା ଦେହି କରୁଥାନ୍ତି । ପ୍ରତ୍ୟେକ ଦିନ ଦେବତା ଉପାସନା ଭିନ୍ନ ଭିନ୍ନ ରୁପ ନାଏ । ଦେହିଠି ବିଭିନ୍ନ ଭାଷା ନ୍ୟରେ ସମସ୍ତଙ୍କର ପ୍ରାର୍ଥନା ଦେଖିବାକୁ ମିଳିଥାଏ । ଦେହିଠି ବା ଭାଷା ସହିତ ଆସାମୀ ଭାଷାର ଓ ବଙ୍ଗ, ଆସାମୀ ସହିତ ଓଡ଼ିଆ ଭାଷାର ସାମଂସ୍ୟ ରହିଛି । ଦେହିଠି କେତେକ ଦେଶରେ ଦେଖିବା ଭାଷା ସହିତ ଚାନ୍ଦିଶ୍ୟା ଭାଷା ଓ ଚାନ୍ଦିଶ୍ୟା ସହିତ ମାତ୍ରାଦିମାନଙ୍କର ସମ୍ପର୍କ ରହିଥାଏ । ହିନ୍ଦୀ ସହିତ ପଞ୍ଜାବୀ ଓ ମରାଠୀ ଭାଷାର ସାମଂସ୍ୟ ଦେଖିବାକୁ ମିଳିଥାଏ । ଯେଉଁଠି କେତେକ ଭାଷାଭାଷୀ ଲୋକଙ୍କ ନ୍ୟରେ ଚାନ୍ଦି ସଂସ୍କୃତି ପରମ୍ପରାର ସମାନତା ଦେଖିବାକୁ ମିଳିଥାଏ । ଯେଉଁଠି ଓଡ଼ିଆମାନଙ୍କ ପୁରାପୁର, ଉପାସନା ସହିତ ବଙ୍ଗାଳୀମାନଙ୍କ ପୁରାପୁର, ଉପାସନାରେ ସମାନତା ରହିଥାଏ । ଗୁଜରାଟୀମାନଙ୍କ ନୀତିନିୟମ, ବୁଝିପାରୁ ସହିତ ମରାଠୀ ଲୋକଙ୍କର ଆରାଧ୍ୟ ବ୍ୟବହାର ଓ ସଂସ୍କୃତିର ମୂଳ ଗୁଣଧାର ଦେଖାଯାଏ । ବିଭିନ୍ନ ଭାଷାର ଲୋକମାନଙ୍କ ନ୍ୟରେ ବିଭାବ ଓ ବହୁତା ଛାପନ ହେଉଛି । ଏହାଦ୍ୱାରା ଦେଶରେ ଶାନ୍ତାତ୍ୱ ଓ ଏକତା ବଢ଼ିବାରେ ସାହାଯ୍ୟ କରୁଛି । ଭିନ୍ନ ଭିନ୍ନ ଭାଷାର ଲୋକଙ୍କ ନ୍ୟରେ ଚିତ୍ପତ୍ର ଦେଖାଯେବା ଦେଖୁ ବହୁତା ପୁଣି ହୋଇ ପାରୁଛି ।

ଆମେ ସମସ୍ତେ ଭାରତମାନଙ୍କର ପଞ୍ଚାମ । ତାହାରି ଲୋକମାନେ ଆମେ ବୁଝୁ । ଯଦିବା ଆମର ଭାଷା ଭିନ୍ନ ଭିନ୍ନ, ନାମ ଆମର ଲକ୍ଷ୍ୟ ଗୋଟିଏ । ଆମେ ସମସ୍ତେ ଦେଶର ଉନ୍ନତି ଚାହିଁ । ଦେଶର ଉନ୍ନତି ଆମର ଉନ୍ନତି । ଏହାପାଇଁ ଅନେକ ବାଧାବିଘ୍ନ ଆସିଥାଏ, ନାମ ସେଗୁଡ଼ିକୁ ଆମେ ଆମେ ଶାନ୍ତି ନକରି ଭାରତମାନଙ୍କର ସେବାରେ ଲାଗି ପଡ଼ିଥାନ୍ତି । ଆମେ ଭାରତମାନଙ୍କର ବିକାଶ ପାଇଁ ସମସ୍ତ ସ୍ୱାର୍ଥକୁ ବଳାଞ୍ଚକି ଦେଉଥାନ୍ତି । ଆମର ଏହି ଭାବର ଦେଶକୁ ସ୍ୱାଧୀନ କରିବା ପାଇଁ କେବଳ ଗୋଟିଏ ଭାଷା ବା ପ୍ରଦେଶର ଲୋକମାନେ ଲାଗିଥିଲେ ତା ନୁହେଁ, ସମସ୍ତ ଭାରତବର୍ଣ୍ଣର ବିଭିନ୍ନ ପ୍ରଦେଶର ବିଭିନ୍ନ ଭାଷାଭାଷୀ ଲୋକେ ନିଜ ଜୀବନର ସମସ୍ତ ପୁଣ୍ୟ, ଶାନ୍ତିକୁ ପାଦରେ ଦଳି, ଜୀବନ

କେଉଁ ଭାବେ ସମାପନକାରୀ ଶାନ୍ତ ଦେଖିବା ପାଇଁ ବଢ଼ିଥିଲେ ।
କେଉଁସେଇ ସେମାନେ ସମସ୍ତ ନିତ ନିତ ଭାଷା, ଗୀତି ଲୁଚାଣିର
ଭାଗ୍ୟନାଶକୁ ଭୟରେ ଦାଖଲ କରିଥିଲେ ।

ସେମାନଙ୍କୁ ବନ୍ଦ । ସେହି ଭାବେ ନ୍ୟାୟରେ ଯେତେ ଭାଷା ବଦଳା
କରିବ, ସେହି ଭାବେ ଯେତେ ଭାଷା ଭାଷା ହେବ । ଅନ୍ୟ ସମସ୍ତ
ଭାଷା ସମେତ ନିତ ନିତ ନ୍ୟାୟରେ ଶୁଦ୍ଧ କାନ୍ଦି ଯୋଗ୍ୟ
କରିବାରୁ । ଶାନ୍ତ ଭାଷା ଭିନ୍ନ ଭିନ୍ନ ଭାଷାରେ ସୁଖ ଉପେକ୍ଷ
କରିବାରୁ । କେହି ଧ୍ୟାନ ଦେଲେ ସମସ୍ତେ ତାହାକୁ ସେଇ ଭାଷା
କାନ୍ଦି କରିବାରୁ । ଭିନ୍ନ ଭାଷାରେ ସମସ୍ତେ ସୁଖି ହୋଇଥାଏ ।
ଏହା ଫଳରେ ଧ୍ୟାନ ନ୍ୟାୟରେ କେହି ଧ୍ୟାନ ନିତ ନିତ ନିତ
ପରେ ଏପରି ନ୍ୟାୟ, ଧ୍ୟାନ ଦାମ୍ଭ ଦାମ୍ଭ ପଡ଼ିବା ଅନାଦି ଭାଷା
ହୋଇଥିଲେ ତାହା ଭାଷା ଧ୍ୟାନ ପ୍ରଥମେ ଲୁଚାଣି ନଥାଏ । କେହି
ଧ୍ୟାନକୁ କେ ରାଜି ନଥାଏ, ତାହା ଭାଷା ନ୍ୟାୟ ଭଳି ଲାଗେନି । କିନ୍ତୁ
ପ୍ରକୃତରେ ଏପରି ଭାବିବା ବା ନିତ ନିତ ଏପରି ଧ୍ୟାନ ଆଣିବା ତିବ୍
ନୁହେଁ । ପ୍ରଥମେ ଧ୍ୟାନ ନାହାଣି ସେ କେହିକୁ ଭଲ ଲାଗି ଥାଏ ।
କେହି କେହି ଭାଷାକୁ ହାନି ବା ପ୍ରଶଂସା ଦେଖିବା ପରି
ନୁହେଁ । ସେପରି ଧ୍ୟାନରେ ଧ୍ୟାନ ନାହାଣିକାରୀ ସେହି ଦେଖି
ଧ୍ୟାନ ପାଇବାରୁ, ତିବ୍ ସେହିପରି ସେ ଧ୍ୟାନ ଭାଷାକୁ ଭଲ
କରିଥାଏ । ଆଜିକାଲି ଅଧୁନିକ ଯୁଗରେ କେତେକ କେତେ ଏପରି
ନିତ ନିତ ନାହାଣିକାରୀ ନାହିଁ କେହିକୁ ବଦଳେଣି । କେତେକ
ତାହାକୁ ଧ୍ୟାନ ଭାଷା କରିପାରିଲେ, କେତେକରେ ସେ ସମ୍ପଦ ।
କେତେକ ସେମାନେ ଧ୍ୟାନକୁ ପିଲାମାନଙ୍କୁ କେତେକ ବା ପଢ଼ିବୁ
କୁଳରେ ପଢ଼ାଉଥାନ୍ତି ଓ ସମସ୍ତ କାନ୍ଦି ଭାଷାରେ କଥାକାଣି ସେବା
ଦାମ୍ଭ ପଢ଼େ କରନ୍ତି । ପିଲାଙ୍କର "କାନ୍ଦ" ଓ "ନାନ୍ଦ" ତାହା ଶୁଣିବାକୁ
କେହି ଭଲ ଲାଗେ । ସେମାନେ ନିତ ନାହାଣିକାରୀ ଅବଦେଶ କରିବା
ସମ୍ପଦ ସମେତ ଧ୍ୟାନ ଭାଷାକୁ ଭଲ ନିତ ନିତ, ନାହିଁ ଆଜିକାଲି ପ୍ରାୟ
ପ୍ରତ୍ୟେକ ପ୍ରଦେଶରେ ନିତ ନିତ ନାହାଣିକାରୀ ନାହାଣିକାରୀ ଭାଷାରେ
କାନ୍ଦିଲେ ଓ ସେହି ନାହାଣିକାରୀ ଦ୍ୱାରା ସମସ୍ତ ସମସ୍ତ କାନ୍ଦି କାନ୍ଦି
ହୋଇଛି । କେହିକେ କେହି ତାହା କେତେକ ତାହା ନାହାଣିକାରୀ
କିବାଣ ଓ ପାରିଷଦ ଗଠି ଦାମ୍ଭ ଭଳି ନିତ ନିତ କରିଥାଏ । ସେହି ଭାଷା
କେତେ ଉନ୍ନତ ସେ ଗୀତି ନ୍ୟାୟ ସମେତ ଉନ୍ନତ । କେହି କେହି ପଢ଼ାଧର
ନେତେକ କେହିକେ :

"କେ କେବା ଦାମ୍ଭ କର ଯେତେ ଧ୍ୟାନ,
କେ କେ ଅନ ନିତ ନାହାଣିକାରୀ ।"

ସେ ପୁଣି କେହିକେ :

"ନାହାଣିକାରୀ ନାହାଣିକାରୀରେ ମନେ ନାହିଁ
ତାହା ଯେତେ କାନ୍ଦିକାରୀରେ ପାରିବା
ଅଧ୍ୟାନ କେହି ନାହିଁ ।"

କେହି ଧ୍ୟାନ ସମସ୍ତେ ନିତ ନିତ ନାହାଣିକାରୀ ଭଲ ପାଇବା
ଏକତାର ଓ ଅନ୍ୟ କାନ୍ଦି ପ୍ରଶଂସା କରିବା ତିବ୍ ନୁହେଁ । ନିତ କେତେ
କରି ଅନ୍ୟ କାନ୍ଦି ବିଷ୍ଣୁ ପାରିଲେ ଭଲ । ଅନ୍ୟ ଦେଖି ଅନେକ
କେତେ ଅଧିକ କେତେକ ଅଧ୍ୟାନ ଭାଷା ତାହା । କିନ୍ତୁ କାନ୍ଦି
ଧ୍ୟାନ କେତେ ଧ୍ୟାନ ଭାଷା କାନ୍ଦିଲେ । ସେମାନେ ସମସ୍ତେ ଭାଷା
କାନ୍ଦି ଅନୁ ବିଷ୍ଣୁ କାନ୍ଦିଲେ କରିବା ଦାମ୍ଭ ସେତେ ପୁଣିଥା
ହେବ । ସାଧାରଣ ପଡ଼ିବା କାନ୍ଦିଲେ କେତେ ବା ଅନ୍ୟ ପ୍ରଦେଶର
କେତେକ ସର କାନ୍ଦିଲେ କେତେକ ପୁଣିଥା କେତେକ ପାରିବ
କେତେକେ ସମେତ ସେହି ଅଧ୍ୟାନ କାନ୍ଦି କୁଣିପାରିବା ଓ
କେହିକେ ।

ଅଧ୍ୟାନ ସମେତ ସେହି କି ଦେଖିବାରୁ ସେ, କେତେକ ଭାଷାରେ କେତେକ
କେତେକେ ନିତ ଦାମ୍ଭ କେତେକ ସର ଅନ୍ୟ ପ୍ରଦେଶରେ
କେତେକେ, ସେ ନିତ କାନ୍ଦି ଅନ୍ୟ କାନ୍ଦିରେ କଥାକାଣି
କରେ । ଏହା ଫଳରେ ନିତ ନିତ କାନ୍ଦି ତିବ୍ କାନ୍ଦି କୁଣିପାରି
ନଥାଏ । କେତେକ କେତେକ ଏପରି କାନ୍ଦି କାନ୍ଦି କେତେକ କେତେକ
କେତେକ କେତେକ ସର କାନ୍ଦିଲେ କଥା କରିବାକୁ ପଢ଼େ କରେ ।

ନିତ ଦାମ୍ଭ କାନ୍ଦି ଅଧିକ ଅନ୍ୟ କାନ୍ଦି କେତେକ କେତେକ କେତେକ
କାନ୍ଦି ହାନି ପ୍ରକୃତରେ ନଦେଖି କାନ୍ଦିଲେ କିମ୍ପା ନାହାଣିକାରୀ ପ୍ରଥମେ
ପ୍ରଥମେ ତାହା ସର କାନ୍ଦିଲେ କରିବା ଦଳ ।

ଏ ସମସ୍ତ କାନ୍ଦି କେତେକ ସେମାନେ ଏକାଧାର ଭାଷା ତାହା କେତେକ
କାନ୍ଦିଲେ କେତେକ ନ୍ୟାୟରେ କେହି ଆବଶ୍ୟକ କେତେକ ସେହି କେତେକ
କାନ୍ଦି କେତେକେ କେତେକେ କେତେକ କାନ୍ଦି ସବିବା କେତେକେ । ଆକେତେକେ
ସମସ୍ତେ ଏହି କାନ୍ଦିକାରୀ ସମାନ ହୋଇ ସମସ୍ତେ କେତେକେ କୁଣିପାରି
ନିତ ନିତ ନ୍ୟାୟରେ ନିତ ନିତ କରିବା ଅନେକ କେତେକ ।

କେତେକ ପ୍ରକାର ପ୍ରାୟ ନିତ କେତେକ କେତେକେ ନାହିଁ ପ୍ରାୟ, ସେହିପରି
କେତେକ କାନ୍ଦି, ଅଧିକ, ଦେଖିବା, କୁଣିକେତେକ ତିବ୍ ଭିନ୍ନ ଭେଦେ ପ୍ରାୟ ଅନେକ
ସମସ୍ତେ ଏହି କାନ୍ଦିକାରୀ ସମାନ । ଦେଖିବାକେତେକ କାନ୍ଦି
ଅନୁସାରେ "ନିତ କେତେକ ନିତ କାନ୍ଦି ସବି ବନ୍ଦି ଏକ ସେ, କେତେକ କେତେକ
କାନ୍ଦି କେତେକେ ଅନେକ କେତେକ..."

କେତେକ କାନ୍ଦି, କେତେକ ପ୍ରଦେଶରେ କେତେକ ଦାମ୍ଭ ଆଜିକାଲି ଅନେକ
କାନ୍ଦିଲେ କେତେକ ନାହିଁ ନାହିଁ କେତେକ କେତେକ କାନ୍ଦି କାନ୍ଦି କାନ୍ଦି କାନ୍ଦି
କେତେକେ । ଏହା ଅନେକ କାନ୍ଦି ସବିବା ଓ ନାହିଁ କୁଣିପାରି ଦାମ୍ଭକାରୀ
କେତେକେ ।

ଡି. ଏ. ଭି. କେତେକ,
କୋରାପୁଟ-୭୫୪ ୦୭୦ ।

କେତେକ କେତେକେ ପଢ଼ିବୁ, କୁଣିକାନ୍ଦି, କେତେକ କେତେକେ
ସମସ୍ତେ କାନ୍ଦିଲେ କୁଣି ।

—ସ୍ୱାମୀ କେତେକେ

ନୀଳକଣ୍ଠଙ୍କ ଦୃଷ୍ଟିରେ “ସମାଜ” ଓ “ବ୍ୟକ୍ତି”

ଡଃ ଚନ୍ଦ୍ରା ପଟ୍ଟନାୟକ

ପଞ୍ଚିତ ନୀଳକଣ୍ଠଙ୍କ ଦାର୍ଶନିକ ଚିନ୍ତନର ଏକ ବିଶିଷ୍ଟ ଚିନ୍ତା ହେଉଛି ଦର୍ଶନକୁ ସମାଜର ନିର୍ଦ୍ଧାରିତ ରୂପେ ଉପସ୍ଥାପିତ କରିବାର ସାହସିକ ପ୍ରୟାସ । ତାଙ୍କ ମତରେ ଜାତୀୟ ପରମ୍ପରାରେ ‘ସମାଜ’ ଚେତନାର ଏକ ବିଶିଷ୍ଟ ଉତ୍ପତ୍ତି ରହିଛି ଏବଂ ବଳିଷ୍ଠ ପୁତ୍ର ଓ ନିରପେକ୍ଷ ବିଶ୍ୱେକ୍ଷଣ ଦ୍ୱାରା ଏହାକୁ ସେ ‘ଅର୍ଥ୍ୟ ଜୀବନ’ ଓ “ଶ୍ରୀମତ୍ ଜଗଦ୍ ଶାନ୍ତୀ”ର ରାଜ୍ୟ ପ୍ରକୃତି ପ୍ରଭରେ ଉପସ୍ଥାପିତ କରିଛନ୍ତି । ସେ ଦର୍ଶାଇଛନ୍ତି ଯେ ଜାତୀୟ ଧର୍ମ ଓ ଅର୍ଥ୍ୟ ଧର୍ମରେ ‘ଦର୍ଶନ’ ତଥା ‘ଧର୍ମ’ର ପ୍ରକୃତ ଅର୍ଥ ଏହି ‘ସମାଜ’ ଚେତନା ଉପରେ ହିଁ ପର୍ଯ୍ୟବସିତ ଓ ଏହି ସମାଜ ଚେତନାରେ ‘ବ୍ୟକ୍ତି’ ଓ ‘ସମାଜ’ ଦୁଇଟି ପରସ୍ପର-ବିରୋଧୀ ପ୍ରତ୍ୟୟ ନୁହେଁ ବରଂ ଉଭୟ ପ୍ରତ୍ୟୟ ପରସ୍ପର ଉପରେ ନିର୍ଭରଶୀଳ । ଜାତୀୟ ଦର୍ଶନରେ ‘ବ୍ୟକ୍ତି’ ଓ ‘ସମାଜ’କୁ କେନ୍ଦ୍ର କରି ‘ବ୍ୟକ୍ତିବାଦ’ ଓ ‘ସମାଜବାଦ’ ନାମକ ଦୁଇଟି ପରସ୍ପର ବିରୋଧୀ ବିଚାରଧାରା ଗଠନ କରାଯାଇ ନାହିଁ ବରଂ ଏହି ଦୁହେଁର ଏକ ସାମ୍ୟାଳ ଓ ସହଜ ସମାଧାନ ଉପସ୍ଥାପିତ କରାଯାଇଛି । ‘ସମାଜ’ ଓ ‘ବ୍ୟକ୍ତି’ ଏହି ଦୁଇଟି ପ୍ରତ୍ୟୟ ମଧ୍ୟରେ କି ପ୍ରକାର ସମ୍ପର୍କ ଥାଇପାରେ ତାହାର ଏକ ଗଣନା ବିଶ୍ୱେକ୍ଷଣ କରି ସାମାଜିକ ଦର୍ଶନକୁ ପଞ୍ଚିତ ନୀଳକଣ୍ଠ ଏକ ନୂତନ ଦିଗ୍‌ଦର୍ଶନ ଦେଇ ଯାଇଛନ୍ତି । ଏ ସମ୍ବନ୍ଧରେ ତାଙ୍କର ବିନ୍ୟାସରା ଯେପରି ଅନବଦ୍ୟ ସେହିପରି ପୁରୋପଯୋଗୀ ମଧ୍ୟ । ପଞ୍ଚିତ ନୀଳକଣ୍ଠଙ୍କର ଦାର୍ଶନିକ ଚିନ୍ତନର ଏହି ବିଶିଷ୍ଟତା ପ୍ରତି ବିଶ୍ୱାସ ଅଲୋକପାତ କରିବା ହିଁ ଏହି ପ୍ରବନ୍ଧର ମୁଖ୍ୟ ଲକ୍ଷ୍ୟ ।

ଦର୍ଶନ ଶବ୍ଦଟିର ବ୍ୟାଖ୍ୟା କରି ପଞ୍ଚିତ ନୀଳକଣ୍ଠ ଲେଖିଛନ୍ତି — “ଦର୍ଶନ ଶବ୍ଦର ପାରମ୍ପରିକ ବ୍ୟାପ୍ତି ପାହା ହେଉ, ବ୍ୟାପ୍ତିର ଅର୍ଥ ହେଉଛି ‘ଦେଖିବା’ । ଏଇ ଦେଖିବା ଶୋଭାରେ ବିଶ୍ୱ ସମ୍ପର୍କରେ ବ୍ୟକ୍ତିକୁ ଦେଖିବା । ବିଶ୍ୱ ସମ୍ପର୍କରେ ବ୍ୟକ୍ତିକୁ ଦେଖିବା ସଙ୍ଗତ କେଉଁଠାରେ ? ମାନବ ପାଇଁ ସେ ସଙ୍ଗତଟି ହେଉଛି ସମାଜ ସମ୍ପର୍କରେ ନିଜକୁ ଦେଖିବା ।” ଏହି ଉକ୍ତିଟିରୁ ଏହା ସ୍ପଷ୍ଟ ଯେ ତାଙ୍କ ମତରେ ‘ସମାଜ’ ଓ ‘ବ୍ୟକ୍ତି’ ତଥା ଉଭୟଙ୍କ ସମ୍ପର୍କର ଅନୁଶୀଳନ ବିନା ଦର୍ଶନର ବୌଦ୍ଧିକ ମହତ୍ତ୍ୱ

ନାହିଁ । ଠିକ୍ ସେହିପରି, ‘ଧର୍ମ’ ଶବ୍ଦର ବିଶ୍ୱେକ୍ଷଣ କରି ପଞ୍ଚିତ ନୀଳକଣ୍ଠ କହିଛନ୍ତି — “ଧର୍ମ ଶବ୍ଦ ଧୂ ଧାତୁ (ଧାରଣା କରିବା)ରୁ ଉତ୍ପତ୍ତି ହୋଇଛି । ଧର୍ମ ସମସ୍ତ ପ୍ରଜାଙ୍କୁ ଧାରଣା କରିଛି । ... ଏହି ଧର୍ମ ହିଁ ତେଣୁ ଧାରଣା ବା ବନ୍ଧନ । ଏହା କ୍ଷୟ ହେଲେ ମାଧ୍ୟାକର୍ଷଣ ବ୍ୟତୀତ ଆକାଶରେ ପୂର୍ଣ୍ଣାଚ୍ଛିନ୍ନ କ୍ୟେପିଟିମାନଙ୍କର ବା କର୍ଣ୍ଣଧାର ବ୍ୟତୀତ ସମୁଦ୍ରରେ ଜାହାଜର ଯେ ଅବସ୍ଥା ହେବାର କଥା, ଜଗତର ତଥା ସମାଜର ସେଇ ଅବସ୍ଥା ହେବ । ଏଠାରେ ପ୍ରଜା ଶବ୍ଦ ମାନବ-ସମାଜ ଅର୍ଥରେ ହୁଏତ ପ୍ରସଙ୍ଗତଃ ପ୍ରୟୁକ୍ତ ହୋଇଛି ।” ତେଣୁ ତାଙ୍କ ମତରେ ଧର୍ମ ହେଉଛି ସମୂହ ବିକାଶର ଧାରଣା ।

‘ଧର୍ମ’ ଓ ‘ଦର୍ଶନ’ ସମ୍ବନ୍ଧରେ ଉପରୋକ୍ତ ଦୁଇଟି ଉକ୍ତିଟିରୁ ଏହା ସ୍ପଷ୍ଟ ଯେ ପଞ୍ଚିତ ନୀଳକଣ୍ଠ ‘ଧର୍ମ’ ବା ‘ଦର୍ଶନ’କୁ ଅତିମାନବୀୟ ସୂକ୍ଷ୍ମ ତାତ୍ତ୍ୱିକ ଚିନ୍ତା ବୋଲି ପ୍ରତିପାଦିତ ନ କରି ତାହାକୁ ସମାଜାଭିମୁଖୀ ମାନବୀୟ ତତ୍ତ୍ୱ ବୋଲି ଦର୍ଶାଇବାକୁ ଚାହୁଁଛନ୍ତି । ଅନେକ ଦାର୍ଶନିକ ଦର୍ଶନକୁ ମାନବାତୀତ ସୂକ୍ଷ୍ମତର ତତ୍ତ୍ୱ ବୋଲି ଦର୍ଶାଇଛନ୍ତି ଓ ଏହା ଫଳରେ ଦର୍ଶନକୁ ମାନବ-ସମାଜଠାରୁ ଦୂରେଇ ନେଇଛନ୍ତି । ଏପରି ଦାର୍ଶନିକ ଚିନ୍ତନର ପ୍ରଭାବ ସମାଜ ଉପରେ ପଡ଼େ ନାହିଁ ଓ ଦର୍ଶନ ଏକ ସୂକ୍ଷ୍ମ ବୌଦ୍ଧିକ ଶୋଳ (Intellectual acrobatics) ଭାବେ ପରିଗଣିତ ହୁଏ । ପଞ୍ଚିତ ନୀଳକଣ୍ଠଙ୍କ ଲେଖନୀୟତାରେ ଦର୍ଶନକୁ ବହିର୍ଦୂରେ ଯେ ମଣିଷର ଲୋଡ଼ା ହେଉଛି ‘ଜୀବନ୍ତ ଦର୍ଶନ’ ବା “living philosophy” ଏହି living philosophy ବା living truthର କଳ୍ପନା ପଞ୍ଚିତ ନୀଳକଣ୍ଠଙ୍କ ଦର୍ଶନରେ ପ୍ରକୃତରେ ଦେଖିବାକୁ ମିଳେ ।

ଠିକ୍ ସେହିପରି ଧର୍ମ ଶବ୍ଦର ଅର୍ଥ ମୋଗଲ ଓ ଚତୁର୍ପରଦର୍ଶି ପୁରୁଷେ କାଳକ୍ରମେ ବିକୃତ ହୋଇ ‘ଈଶ୍ୱର ସମ୍ବନ୍ଧୀୟ ଚିନ୍ତା’ ବୋଲି ଅଭିହିତ କରାଯାଇଛି ଏବଂ ‘ଧର୍ମ’ ଶବ୍ଦଟିର ପରିବର୍ତ୍ତିତ ଅର୍ଥକୁ କାତ ହୋଇଛି ଧର୍ମାତ୍ମତା, ଧର୍ମଜାରୁତା, କୁସଂସାର ଓ ବିଶ୍ୱଖ୍ୟା । ତେଣୁ ପଞ୍ଚିତ ନୀଳକଣ୍ଠ ‘ଦର୍ଶନ’ ଓ ‘ଧର୍ମ’ ଶବ୍ଦର

ପ୍ରକୃତ ଅର୍ଥ ବିଶ୍ଳେଷଣ କରି ଏହି ଦୁଇଟି ପ୍ରତ୍ୟୟକୁ ସମାଜାଭିମୁଖୀ କରାଇବାର ପ୍ରୟାସ କରିଥିଲେ ଏବଂ ଆଧୁନିକ ବୌଦ୍ଧିକ ଜଗତରେ ଏକ ବିପ୍ଳବ ଆଣି ଭାରତୀୟ ସମାଜକୁ ନୂତନ ଦିଗ୍‌ଦର୍ଶନ ଦେବାର ପ୍ରଚେଷ୍ଟା କରିଥିଲେ । ଏହାର ପ୍ରଭାବ ପଡ଼ି ଭାରତୀୟ ଚିନ୍ତାଧାରାରେ ଚିଳେମାତ୍ର ପ୍ରତିଫଳିତ ହୁଅନ୍ତା ତେବେ କର୍ମମାନ ପୁରର ଭାରତର ଉଚିତ୍ତାସ ହୁଏତ ଅନ୍ୟ ଭାବରେ ଲେଖାଯାଇପାରନ୍ତା । ଏହି ପ୍ରକାର 'ସାମାଜିକ' ଚେତନା କୈତ୍ରିକ ଦାର୍ଶନିକ ବିଚାରରେ ସମାଜ କ'ଣ ? ବ୍ୟକ୍ତି କ'ଣ ? ଓ ସମାଜ ଏବଂ ବ୍ୟକ୍ତି କି ପ୍ରକାର ଭାବରେ ସମ୍ବନ୍ଧିତ ? - ସେହି ପ୍ରଶ୍ନର ବିଚାର ନ କରିଲେ ପଣ୍ଡିତ ନୀଳକଣ୍ଠଙ୍କର ସାମାଜିକ ଦର୍ଶନର ପ୍ରକୃତ ମୂଲ୍ୟାୟନ ହୋଇପାରିବ ନାହିଁ ।

ସମାଜ କ'ଣ ?

ତାଙ୍କ ମତରେ ସମାଜ ହେଉଛି ବ୍ୟକ୍ତିର ଆତ୍ମପ୍ରକାଶର କ୍ଷେତ୍ର । "ଏଇ ସମାଜ ହିଁ ମନୁଷ୍ୟର ସାଧନା କ୍ଷେତ୍ର । ମାନବ-କର୍ମର ଲାଳା ଏହି ସମାଜ ମଧ୍ୟରେ । ସାମାଜିକ ମାନବର ପରସ୍ପର ସମ୍ବନ୍ଧରେ କର୍ମ ନିୟତ ହୁଏ" ।^{୧୪} ଅର୍ଥାତ୍, ପଣ୍ଡିତ ନୀଳକଣ୍ଠଙ୍କ ମତରେ ମଣିଷ ଏକ ଏପରି ଜୀବ ପାହାର ସ୍ଥିତି ସମ୍ବନ୍ଧରେ ସଚେତନ ହେବାର ପୁଷ୍ଟକୂଳୀ ହେଉଛି ସମାଜ । ପ୍ରକୃତିରେ ଯେପରି ପ୍ରତ୍ୟେକ ଜାଗତିକ ବସ୍ତୁ ଆତ୍ମପ୍ରକାଶ କରେ, ସେହିପରି ମାନବର ଆତ୍ମପ୍ରକାଶର କ୍ଷେତ୍ର ହେଉଛି ସମାଜ । ତାହାର ଜନ୍ମ ସମାଜରେ, ତାହାର ବ୍ୟକ୍ତିତ୍ୱର ବିକାଶ ସମାଜରେ ଓ ତାହାର ସାଧନା ମଧ୍ୟ ଏହି ସମାଜରେ । ତେଣୁ ମନୁଷ୍ୟର ଆଦର୍ଶ, ତାହାର ପରାଧର୍ମ କର୍ମ, ତାହାର ପୁରୁଷାର୍ଥ କର୍ମ, ତାହାର ତପ, ତାନ ସବୁ କିଛି ଏହି ସାମାଜିକ ବ୍ୟକ୍ତିତ୍ୱ ମଧ୍ୟମରେ ହିଁ ପ୍ରକଟିତ ।

ସମାଜ ମାଧ୍ୟମରେ ମନୁଷ୍ୟ ଯେଉଁ କର୍ମ କରେ ତାହାକୁ ସାଧାରଣତଃ ଦୁଇ ଦିଗରୁ ବିଚାର କରାଯାଇପାରେ - ପ୍ରଥମତଃ କର୍ତ୍ତବ୍ୟ ଓ ଦ୍ୱିତୀୟତଃ ଦାଣ । ନୀଳକଣ୍ଠଙ୍କ ମତରେ ସମାଜରେ ଚଳିବାକୁ ହେଲେ - "ପ୍ରତ୍ୟେକେ ନିଜେ ନିଜର ପାହା ପାଇବାର ଅଛି, ତାହା ଦାଣ କରି ଆଦାୟ କଲେ ସମାଜ ଚଳିବ" ।^{୧୫} କିନ୍ତୁ ଦାଣ ପଡ଼ି ସୁସଂହତ ଭାବେ କରା ନ ଯାଏ ତେବେ ସମାଜର ସଂହତିରେ ବାଧା ପଡ଼େ । ସମାଜରେ ପ୍ରତ୍ୟେକଙ୍କର ପ୍ରତ୍ୟେକଠାରେ ଦାଣ ଅଛି ଓ ଏହିପରି ପରସ୍ପରଠାରୁ ଦାଣ ଆଦାୟ ମାଧ୍ୟମରେ ସମସ୍ତେ ନିଜ ନିଜର ପ୍ରାପ୍ୟ ପାଇଥାଆନ୍ତି । ତେଣୁ ଦାଣ କରିବା ସମାଜରେ ଏକ ଅଶୁଭ ଲକ୍ଷଣ ନୁହେଁ । ବରଂ ଦାଣ ଆଦାୟ କରିବାରୁ ହିଁ କର୍ତ୍ତବ୍ୟ ସଚେତନତା ସୃଷ୍ଟି ହୁଏ । କିନ୍ତୁ ସମସ୍ତେ ପଡ଼ି ଭାଗିବେ 'ମୋର କେବଳ ପାଇବାର ଅଛି, କିନ୍ତୁ କିଛି ଦେବାର ନାହିଁ' ତେବେ ସମାଜରେ ବିଶ୍ୱାଙ୍ଗଳା ସୃଷ୍ଟି ହେବ । ତେଣୁ ସମାଜର ପ୍ରଗତି ପାଇଁ ଦାଣ ଓ ଅଧିକାର ଯେତିକି ପ୍ରୟୋଜନୀୟ, କର୍ତ୍ତବ୍ୟ ମଧ୍ୟ ସେତିକି ପ୍ରୟୋଜନୀୟ । ପ୍ରତ୍ୟେକେ ନିଜର କର୍ତ୍ତବ୍ୟ କରିଲେ ସେହି କର୍ତ୍ତବ୍ୟ ମାଧ୍ୟମରେ ଅନ୍ୟର ଦାଣ ପୂରଣ ହୁଏ । ଦାଣ ଓ କର୍ତ୍ତବ୍ୟ - ଏ ଦୁଇଟି ଧାରଣା ପରସ୍ପରର ପରିପୂରକ । "ଦୁଇଟିର ବ୍ୟାପ୍ତି ସମାଜରେ ଚିରନ୍ତନ । ମାତ୍ର ଅଧିକାର ଦୃଷ୍ଟିବଦ୍ଧ ସମାଜରେ ତ୍ୟାଗ ଧର୍ମ ବା କର୍ତ୍ତବ୍ୟ ଗୋଚରା ବିନା ଧ୍ୟାନ ଅନିବାର୍ଯ୍ୟ । ପୁଣି କେବଳ କର୍ତ୍ତବ୍ୟ-ମାତ୍ରର ଗୋଚରା ପ୍ରତିଷ୍ଠିତ ହେଲେ ସମାଜ ଜତ ବସ୍ତୁର ସଂହତି ମାତ୍ରରେ ପରିଣତ ହେବାର କଥା । ଏହା ମାନବ ସମାଜର ପ୍ରକୃତି ନୁହେଁ । ବରଂ ଅଧିକାର ଦାଣରେ ସ୍ତେଜା ଅବଲମ୍ବନ

କରିବା ମାନବର ପ୍ରକୃତି ଓ ତ୍ୟାଗ ବା କର୍ତ୍ତବ୍ୟ ସେଥିରେ ସଂଯମ । ଏହା ହିଁ ମାନବ ସମାଜ କହିଲେ ଚଳେ" ।^{୧୬} ତେଣୁ ଏଥିରୁ ସ୍ପଷ୍ଟ ଯେ ସମାଜ ହେଉଛି ବ୍ୟକ୍ତି ତଥା ମଣିଷ ମଧ୍ୟରେ ଥିବା ଆପେକ୍ଷିକ ସମ୍ପର୍କର ନାମ । 'ସମାଜ' ମଣିଷ କର୍ମର ବିକାଶ ତଥା ଅଧିକାର ଓ ତ୍ୟାଗର ଅନ୍ତରାଧିକାର ମାଧ୍ୟମରେ ପଥାର୍ଥ ରୂପ ଯାଏ । ପଣ୍ଡିତ ନୀଳକଣ୍ଠଙ୍କ 'ସମାଜ' ସମ୍ବନ୍ଧୀୟ ବିଶ୍ଳେଷଣ ଅତ୍ୟନ୍ତ ସାବଲୀଳ ଓ ସୁସଂହତ । ଗୋଗ ଓ ତ୍ୟାଗ, କର୍ତ୍ତବ୍ୟ ଓ ଅଧିକାର ମଧ୍ୟରେ ସେ ଯେଉଁ ସଂଜ୍ଞା ଓ ସମନ୍ୱୟ ଦର୍ଶାଇଛନ୍ତି ତାହାର ଉଦାହରଣ ଆଧୁନିକ ଦର୍ଶନରେ ବିଶେଷ ନାହିଁ । ଅନେକ ଦାର୍ଶନିକ ସମାଜକୁ ଏକ ସତ୍ତା ରୂପେ କଳ୍ପନା କରି ଏଥି ପାଇଁ କେବଳ ତ୍ୟାଗ କରିପାରିବାକୁ ଉପଦେଶ ଦେଇଛନ୍ତି । ଏହି ପ୍ରକାର ବିଚାରଧାରାରେ ତ୍ୟାଗ ଓ କର୍ତ୍ତବ୍ୟକୁ ହିଁ ସମାଜରେ ମନୁଷ୍ୟର ଆତ୍ମବିକାଶର ପଥା ବୋଲି ଧରି ନିଆଯାଏ । ତେଣୁ ଏହି ପ୍ରକାର 'ସମାଜ' କଳ୍ପନାରେ ବ୍ୟକ୍ତି ସ୍ୱାତନ୍ତ୍ର୍ୟକୁ ଫଳ ବୋଲି ପ୍ରତିପାଦିତ କରାଯାଇଛି । ପୁାଟୋଙ୍କ 'ଆଦର୍ଶ ରାଷ୍ଟ୍ର' ସମ୍ବନ୍ଧୀୟ ତଥ୍ୟ ଏହି ପ୍ରକାର ବିଚାରଧାରା ଉପରେ ପ୍ରତିଷ୍ଠିତ । ଏଠାରେ ସମାଜ ଅତିମାନବୀୟ କଳ୍ପନା ଓ ଏହି ପ୍ରକାର ସମାଜର ଚିନ୍ତା ଏକ ସ୍ୱପ୍ନବିଳାସ ମାତ୍ର । ପଣ୍ଡିତ ନୀଳକଣ୍ଠଙ୍କ ମତରେ ଏ ପ୍ରକାର ସମାଜ ସ୍ୱାଭାବିକ ନୁହେଁ । କାରଣ "ଏ ପ୍ରକାର ତ୍ୟାଗର ଲଗାମ ସ୍ତାୟୀ ନୁହେଁ । ତାହା ମଧ୍ୟ ଉଚିତ୍ତାସରେ ହୋଇନାହିଁ" ।^{୧୭} ପୁାଟୋ ମଧ୍ୟ ଏହି ସତ୍ୟକୁ ଉପଲବ୍ଧି କରି ପରେ କହିଥିଲେ ଯେ ତାଙ୍କର କଳ୍ପିତ ଆଦର୍ଶ ରାଷ୍ଟ୍ର ଏକ ଆଦର୍ଶ ମାତ୍ର - "ଏହାର ସ୍ଥିତି ରାଷ୍ଟ୍ର ରାଜ୍ୟରେ ଅଛି କିନ୍ତୁ ପୃଥିବୀରେ ନାହିଁ" ।^{୧୮} ଏଥିରୁ ସ୍ପଷ୍ଟ ଯେ ପଣ୍ଡିତ ନୀଳକଣ୍ଠଙ୍କର ବିଶ୍ଳେଷଣ କେତେ ସୁସଂଜ୍ଞତ । ଏହା ବାସ୍ତବବାଦୀ । ତାଙ୍କର 'ସମାଜ' ଚେତନା ଗୋଗ-ତ୍ୟାଗ, ଅଧିକାର-କର୍ତ୍ତବ୍ୟ, ପାଇବା ଓ ଦେବାର ସମନ୍ୱୟ ଉପରେ ହିଁ ପର୍ଯ୍ୟବସିତ ।

ବ୍ୟକ୍ତି ଓ ସମାଜ

ସାଧନାର କ୍ଷେତ୍ର ସମାଜ ହେଲେ ତେଁ 'ବ୍ୟକ୍ତି' କଳ୍ପନା ବିନା ମଣିଷ ସମାଜର ଅର୍ଥ ନାହିଁ । ବ୍ୟକ୍ତି ସତ୍ତା ବିନା ସମାଜ ଏକ ଶୂନ୍ୟ ଧାରଣା । ବିଖ୍ୟାତ ଦାର୍ଶନିକ ପୁାଟୋ ପଥାର୍ଥରେ କହିଥିଲେ - "ରାଜ୍ୟ ବା ସମାଜ ଗଢ଼ ବା ପଥରରୁ ସୃଷ୍ଟି ହୁଏ ନାହିଁ । ଏଥିରେ ବସବାସ କରୁଥିବା ବ୍ୟକ୍ତିମାନଙ୍କ ଚରିତ୍ରର ଏହା ପରିପ୍ରକାଶ ମାତ୍ର" ।^{୧୯} ସମାଜ ଅମ କର୍ମର ଦର୍ପଣ । ଏହି ଚିନ୍ତାଧାରା ପଣ୍ଡିତ ନୀଳକଣ୍ଠଙ୍କ ଦର୍ଶନରେ ମଧ୍ୟ ପ୍ରତିଫଳିତ । ସେ ସ୍ପଷ୍ଟ ଭାବରେ କହିଛନ୍ତି - "ବ୍ୟକ୍ତି ସମସ୍ତିରେ ଲୀନ ନୁହେଁ କି ସମସ୍ତିରୁ ଏକା ବେଳକେ ସ୍ୱତନ୍ତ୍ର ନୁହେଁ" ।^{୨୦} 'ବ୍ୟକ୍ତି' ଚେତନାରେ ସ୍ୱାତନ୍ତ୍ର୍ୟ ଓ ସମସ୍ତି ଉଭୟର ପ୍ରଭାବ ପରିଲକ୍ଷିତ ହୁଏ । କିନ୍ତୁ ବ୍ୟକ୍ତିର ସ୍ୱାତନ୍ତ୍ର୍ୟ କେଉଁଠି ଓ ସମସ୍ତି କେଉଁଠି ? ଏହାର ଉତ୍ତର ସେ ଏକ ସରଳ ଉଦାହରଣ ଦ୍ୱାରା ବ୍ୟାଖ୍ୟା କରି ରୁଝାଇଛନ୍ତି । ପୃଥିବୀରେ ଯେତେ ପତ୍ର ଅଛି ସମସ୍ତେ ସମସ୍ତଙ୍କଠାରୁ ଭିନ୍ନ କାରଣ ସମସ୍ତଙ୍କର ଭିନ୍ନ ଭିନ୍ନ ସତ୍ତା ଅଛି । କିନ୍ତୁ ଅମେ ସମସ୍ତି ଦୃଷ୍ଟିକୋଣରୁ ଏହି ସ୍ୱତନ୍ତ୍ର ସତ୍ତାମାନଙ୍କୁ 'ପତ୍ର' ବୋଲି କହିଥାଉ । ଛୋଟ ପତ୍ର, ବଡ଼ ପତ୍ର, ଗୋଲ ପତ୍ର, ଲମ୍ବା ପତ୍ର ସମସ୍ତେ ଭିନ୍ନ କିନ୍ତୁ ସବୁକୁ 'ପତ୍ର' ବୋଲି କୁହାଯାଇଥାଏ । ଠିକ୍ ସେହିପରି 'ବ୍ୟକ୍ତି'ର ମଧ୍ୟ ସ୍ୱତନ୍ତ୍ର ସତ୍ତା ଅଛି । ମନୁଷ୍ୟର ନିଜସ୍ୱ ତାର ପରିଗଣ୍ୟକ ହେଉଛି କର୍ମ । କର୍ମ ହିଁ ବ୍ୟକ୍ତିର ଆତ୍ମପ୍ରକାଶର ପରିପଥ । ଅଥଚ, ବ୍ୟକ୍ତି "କର୍ମର ମଧ୍ୟ ରୁକୁଳା ନୁହେଁ" । କର୍ମ ମଧ୍ୟରେ ବ୍ୟକ୍ତିର ସତ୍ତା ଗୋଳି ମିଳେ ନାହିଁ ।

କର ଏକ 'ମୁ' ପ୍ରତ୍ୟୟ ଉପରେ ନିର୍ଭରଣ । ଏହି 'ମୁ' ବିନା ବ୍ୟକ୍ତି କର୍ମର ଅର୍ଥ ନାହିଁ । ବ୍ୟକ୍ତିର ପଦ କର୍ମରେ 'ମୁ' ଅଛି ଅର୍ଥ ଏହି 'ମୁ' ପଦ କର୍ମପାଇଁ ନିର । ଏହା ଯେ 'ମୁ'ର ଅଛି-ତୁ ବା ଅସ୍ତିତ୍ୱର ପ୍ରତୀତି ଦେଇ କୋର ବ୍ୟକ୍ତିତ୍ୱ । ଏହି ବିନ୍ଦୁ କୋଣସି ବ୍ୟକ୍ତିର କର୍ମ କେବଳ 'ମୁ'କୁ ପ୍ରତୀ ବ୍ୟକ୍ତିର ବ୍ୟାପାର ନାହିଁ । ପ୍ରତ୍ୟେକ ବ୍ୟକ୍ତିର କର୍ମ ପଦର ତଥା ବିଶ୍ୱର ଅନ୍ୟତମ ବ୍ୟକ୍ତି ଓ ବସ୍ତୁ ବାସ୍ତିତ୍ୱ ପ୍ରମାଣିତ । ବ୍ୟକ୍ତି କର୍ମର ପୁଣ୍ୟପୁଣ୍ୟ ବିଚାର ତାହାର ଅନ୍ୟ ବ୍ୟକ୍ତି ବା ବସ୍ତୁ ପ୍ରତି ବି ପ୍ରକାର ପ୍ରକାର ହେଉଛି ତାହାପ୍ରକାର ହିଁ ବିଚାର ବ୍ୟାପାର । ତେଣୁ 'ବ୍ୟକ୍ତି'ର ବିଶ୍ୱେଷଣ କର୍ମ ବିନା ଅସମ୍ଭବ ; ପୁଣି କର୍ମର ବିଚାର ପଦର ପ୍ରତ୍ୟେକରେ ହିଁ ବ୍ୟାପାର ଅଟେ ।

ପଢ଼ିତ ନାଳକଣ୍ଠକ ମତରେ କାବନ ଶେଷିଏ ନାହିଁ । ଏହା କୁଣ୍ଠି ଶୟ ବିକର୍ମକର୍ମର ମଧ୍ୟ ଦେଇ ଗତି କରେ । ଏହି କର୍ମ ଅନ୍ୟତ୍ରତ୍ୟା ଶକ୍ତି ଦୁଇଦେ ମଧ୍ୟ ରହିଛି । ଗାରିଅତୁ ପାଳକ, ତା'ପର୍ତ୍ତ ଓ ପାଦପର୍ତ୍ତ କେର ଏହାର ବିକାଶ ପାରେ । ତେଣୁ କଳ୍ପକୁ ମରଣ ପାଏ ଏହି ଧରାବାସିକ କ୍ରିୟା ଦର୍ଶିଛି । ନଚେତ୍ କାବନର ଶିତି ରହିବ ନାହିଁ । କୁଣ୍ଠର ପାଦର କୁଣ୍ଠର ପେମିତି ଅର୍ଦ୍ଧ ହେଉଥିବି ପୂର୍ଣ୍ଣତା ଛାଡ଼ କରିବା ମଣିଷ କାବନର ଅର୍ଦ୍ଧ ଏବଂ ଯେହି ପୂର୍ଣ୍ଣତା ଅପେ କମଳ ମାଧ୍ୟମରେ । କୁଣ୍ଠର କୁଣ୍ଠ ଦେଉଳି ପୂର୍ଣ୍ଣତା ବିରଣ ଦେବା କର୍ମ, ବାୟୁର ଅନ୍ତର ରଥାତ କର୍ମ, ପତ୍ରର ଦେହକୁ ଏକତ୍ରିତ କରିବା କର୍ମ ପ୍ରକୃତି ଉପରେ ନିର୍ଭର କରେ, ଦେହପରି ବ୍ୟକ୍ତିର ବିକାଶ ପଦର ଅନ୍ୟତମ ବ୍ୟକ୍ତିର କର୍ମ ଉପରେ ନିର୍ଭରଣ । କର୍ମର ଅନ୍ୟତ୍ରତ୍ୟା ବିନା 'ବ୍ୟକ୍ତି' ଧର୍ମର ପ୍ରକାଶ ହୁଏ ନାହିଁ । ତେଣୁ କର୍ମ ମାଧ୍ୟମରେ ବ୍ୟକ୍ତି ଓ ବ୍ୟକ୍ତି, ପଦର ଓ ବ୍ୟକ୍ତି ତଥା ବିଶ୍ୱ ଓ ବ୍ୟକ୍ତି ବନ୍ଧା ହୋଇ ରହିଥାନ୍ତି । ତେଣୁ କର୍ମ ହିଁ ପଦର ଧରଣର ଗା ବନ୍ଧନ ।

କିନ୍ତୁ ଏପରି ବିଶ୍ୱେଷଣକୁ ଗ୍ରହଣ କରିବା ପୂର୍ବରୁ ମନରେ ପ୍ରଶ୍ନ ଉଠିପାରେ ଯେ ପଦରେ ବ୍ୟକ୍ତି କର୍ମର ଅତୀତ ପ୍ରକାର ଦ୍ୱାରା ଦମ୍ଭି ଶୁଦ୍ଧିତ ନ ହୋଇ ବିଶୁଦ୍ଧିତ ମଧ୍ୟ ହୋଇପାରେ । ତଦନ୍ତେ ପରି ନିଜ ନିଜ ପୂର୍ବ ପ୍ରତି କୃଷ୍ଣି ରଖି କର୍ମକୁ ବିଶୁଦ୍ଧ ହୁଅନ୍ତି ତେବେ ପଦରେ ଶୁଦ୍ଧତା ନଷ୍ଟ ହେବାର ପାପପ୍ରସ୍ତ ଦେଖିବା ରହିଛି । ଏ କ୍ଷେତ୍ରରେ କର୍ମକୁ ପଦର ଧରଣର ବୋଲି ବୁଝାଯାଇ ପାରିବ କି ? ପଢ଼ିତ ନାଳକଣ୍ଠକ ପଦର କେତେକ ପୂର୍ଣ୍ଣତା ବୃଦ୍ଧ ଦେବା ପାଇଁ 'ପଦ' ଓ ସ୍ୱର୍ଣ୍ଣ - ଏ ଦୁଇଟି ପ୍ରତ୍ୟୟର ବ୍ୟାପାର କେଉଁଠି ।

ନାଳକଣ୍ଠକ ମତରେ କାବନ ପ୍ରକୃତ ହୋଇ କର୍ମ କରିବେ ହୁଏତ ବ୍ୟକ୍ତିର ମଙ୍ଗଳ ହୋଇପାରେ କିନ୍ତୁ ଅନ୍ୟର ମଙ୍ଗଳ ବ୍ୟାପାର ହୁଏ । ତେଣୁ ଅନ୍ୟୋପାର୍ଥ ପଦାବଳି କାବନର ଏକ ଅର୍ଥ ଏବଂ ତାହା ମତରେ ଅନ୍ୟୋପାର୍ଥ 'ପଦ'ର ମୂଳମତ୍ତ । ଯେ ଦର୍ଶିବେହି ଯେ ବିଶ୍ୱରେ ନିୟତ କର୍ମ ମାଧ୍ୟମରେ ପଦନ୍ତେ ପଦର କର୍ମ ଦର୍ଶିଥାନ୍ତି । ଏପେରେ ପଦ, ବ୍ୟକ୍ତିତ୍ୱ ଦେବେ ହେବ । ଏହି ତାହା ହିଁ ପୂର୍ବ ବା ଅନ୍ତର ଉପର୍ତ୍ତ - ବଳି । ଏହା ହିଁ ପଦ । ଯେଉଁ ପଦର ଉପର ଶକ୍ତି ଦାନ ବା ପଦର ଧରଣର ଦେହ ପଦ । ଏହା ପଦାବଳି ମନରେ ବ୍ୟାପାର ହୋଇପାରେ ପଦର ମଙ୍ଗଳ ପାଇଁ ନିୟତ କର୍ମ ପଦର ହିଁ ପଦ । ନିଜ କାବନ ପ୍ରତି କୃଷ୍ଣି ନ ଦେଇ ନିଜର କାବନର କାବନ ପାଇଁ ବ୍ୟାପାର କରିବାକୁ ହେବ ଏହି

ପ୍ରତି କୃଷ୍ଣି ଦେବା ହିଁ ମନୁଷ୍ୟର ଅର୍ଦ୍ଧ । ଏହାର ଅନ୍ୟ ନାମ ସ୍ୱର୍ଣ୍ଣ ପାଧ୍ୟା । ଏତାରେ 'ପଦ' ଶବ୍ଦର ବ୍ୟାପାର ପୂର୍ଣ୍ଣ ଦର୍ଶିବ । 'ପଦ' ଶବ୍ଦର ଅର୍ଥ କେତେକ ଉପକାର ପାଳନ କରି ପଶୁକରି ଦେବା ନୁହେଁ । କର ଏହା ନିଜର ପଦ ପ୍ରକୃତି ବା ବ୍ୟାପାର ବଳି । ଏଥିରୁ ପଢ଼ିତ ନାଳକଣ୍ଠକ ବିଶ୍ୱେଷଣମୂଳକ ଓ ଉପର୍ତ୍ତ ଦର୍ଶିବ ବିକଳର ବସ୍ତୁ ପରିଚୟ ମିଳେ ।

ଅନ୍ୟ ବିଚାରେ 'ସ୍ୱର୍ଣ୍ଣ' ଶବ୍ଦର ବିଶ୍ୱେଷଣ ମଧ୍ୟ ଦେହପରି ଅତୁଳନୟ ଏବଂ ଅନବଦ୍ୟ । ଏହି ଶବ୍ଦର ବ୍ୟାପାର କରି ସେ ବୁଝାଇଥାନ୍ତି ଯେ 'ସ୍ୱର୍ଣ୍ଣ' ହେଉଛି "ସୁଭାତ ନିୟତ କର୍ମ" । "ପଦ କର୍ମ"ରେ ଅନ୍ୟୋପାର୍ଥ ଓ କର୍ମବ୍ୟୟ କଥା ବୁଝାପାଇଛି । କେବଳ ଅନ୍ୟୋପାର୍ଥ ଉପରେ କୋର ଦେଲେ ସେ ପ୍ରକାର ପଦର ଏକ ଅନ୍ୟୋପାର୍ଥର ପରିଣତ ହୁଏ । ସମାଜରେ ପଦନ୍ତେ ଶକ୍ତି କର୍ମବ୍ୟୟ କରିବେ ବୋଲି କହିଦେଲେ ଶୁଦ୍ଧତା ଅପେକ୍ଷା । ତାହା ଗାଦରେ - "ପଦନ୍ତେ ଗାଲି କର୍ମବ୍ୟୟ କରିବି କରିବି ବୋଲି ମାତି ବଢ଼ିଲେ କର୍ମବ୍ୟୟ କରିବାର ସୁବିଧା ହିଁ ମିଳିବ ନାହିଁ" । ତେଣୁ ବିଶ୍ୱରେ ତଥା ସମାଜରେ ପାଥର ଦେଇ ନିର୍ବିଷ୍ଣୁ କର୍ମ ବା ସୁଭାତ ନିୟତ କର୍ମ ତାହା ପାଳନ କରିବାର ଅର୍ଥ ହେଉଛି ସ୍ୱର୍ଣ୍ଣ ପାଳନ କରିବା । ପୂର୍ଣ୍ଣତା ସୁଭାତ ନିୟତ କର୍ମ, କୁଣ୍ଠ ବା ବର୍ତ୍ତାପାଇଁ ନିର । ତେଣୁ ପ୍ରତ୍ୟେକ ବସ୍ତୁ ବା ବ୍ୟକ୍ତିର ବିକାଶ ସୁଭାତରେ ତାହାର କର୍ମବ୍ୟୟ ବା କର୍ମ ନିୟତ । ପୂର୍ଣ୍ଣତା ସୁଭାତ ନିୟତ ବିକାଶ ବିରଣ ପ୍ରକାର କରିବାରେ, ତେଣୁ ଏହା ତାହାର ସ୍ୱର୍ଣ୍ଣ । ମନୁଷ୍ୟ ବିଶ୍ୱର ଏକ ଅଂଶ ହେଲେ ହେଁ ତାହାର ଛାନ ସୁତରୁ । ତେଣୁ ମନୁଷ୍ୟ କ୍ଷେତ୍ରରେ ସ୍ୱର୍ଣ୍ଣ ହେଉଛି "ନିଜ ପରିସ୍ଥିତିରେ ଦେଉଁ କର୍ମର ଅଧିକାର, ଦେଉଁ କର୍ମକୁ ଦେଖା, ଦେଇ କର୍ମ ବା 'ସ୍ୱର୍ଣ୍ଣ' କରିଦିବା" । ଏହା ପଦାବଳି ଶୁଦ୍ଧତା କର୍ମବ୍ୟୟ ଓ ସ୍ୱର୍ଣ୍ଣ ପାଳନ ମାଧ୍ୟମରେ ହିଁ ଅଧିକାର । ଏହି ପରିସ୍ଥିତିରେ କେତେକ ଓ ଗାଦରେ କାର୍ତ୍ତବ୍ୟ କଥା ବୁଝାପାଇଛି । ଦେଉଁ ଅର୍ଦ୍ଧରେ ପଦର ପରିସ୍ଥିତି ହେଲେ ମଧ୍ୟ ସମାଜରେ କର୍ମ ବିକାଶ ଅବଶ୍ୟକତା । ଏହି କର୍ମ ବିକାଶ ମାଧ୍ୟମରେ ପ୍ରତ୍ୟେକ ବ୍ୟକ୍ତି ସମାଜର ଉପର୍ତ୍ତ କଳ୍ପ ସ୍ୱ-କର୍ମ କରିଥାଏ । ଏହି କର୍ମ ବିକାଶ ସମାଜରେ ଶୁଦ୍ଧତାର ମୂଳ । ପଢ଼ିତ ନାଳକଣ୍ଠକ ମତରେ, "ଏ କର୍ମ ବିକାଶ ଶୁଦ୍ଧତା ନିଜର ସମାଜର ସୁଭାତ ବା ସୁଭାତ-ନିୟତ ଧର୍ମ - ସମାଜର ସ୍ୱ-ଧର୍ମ ବୋଲିବାକୁ ହେବ" । ତେଣୁ କେବିଏ ସମାଜରେ ଦିଶିବ ପରି ତାହାର ସୁଭାତ ନିୟତ କର୍ମ କରେ ଦେଖ ଶିକ୍ଷା ଦାନରେ ନିଜକୁ ନିୟୋଜିତ କରେ ବାକୀ ପରି ପ୍ରକାଶକ ମାଧ୍ୟମରେ ସ୍ୱର୍ଣ୍ଣରେ ନିୟୋଜିତ ହୁଏ, ଦେଉଁ ପରି ତାହାର ସ୍ୱର୍ଣ୍ଣ ଅର୍ଥାତ୍ କେଶରଣ କର୍ମରେ ନିୟୋଜିତ ହୁଏ - ଏପରି ପ୍ରତ୍ୟେକ ପରି ସମାଜରେ ନିଜର ସ୍ୱ ସ୍ୱ କର୍ମ ପାଳନ କରିବି ତେବେ ସମାଜରେ ଅପେ ଅପେ ଶୁଦ୍ଧତା ଅପେ । ପୁଣି ପଢ଼ିତ ନାଳକଣ୍ଠକ ମତରେ ସ୍ୱ-କର୍ମ ବା ସ୍ୱ-ଧର୍ମରେ ନିୟୋଜିତ ହେଲେ ମନୁଷ୍ୟ ପାଳାପାଳର ଅପେକ୍ଷା କରେ ନାହିଁ । ସେ ଏହି ତଥ୍ୟଟିକୁ ପୂର୍ଣ୍ଣତା ଉପାହରଣ ଦ୍ୱାରା ପ୍ରକାଶକରେ ବୁଝାଇଥାନ୍ତି । ପୂର୍ଣ୍ଣତା କର୍ମ ବିରଣ ଦେବା - ଦେହି ବିରଣ ହୁଏତ ପୋଷାରେ ପଦୁ ପଦୁ ପୁଣି ହୁଏତ ଦେହି ବିରଣ କ୍ଷେତ୍ରକୁ ଦେଖି ନଷ୍ଟ କରିଦିଏ । କିନ୍ତୁ ପୂର୍ଣ୍ଣତା କର୍ମ ରର ମର ପାଳାପାଳର ଅପେକ୍ଷା କରେ ନାହିଁ । ମନୁଷ୍ୟର କ୍ଷେତ୍ରରେ ମଧ୍ୟ ଦେଉଁ ବ୍ୟକ୍ତି ସମାଜରେ ତାହାର ସୁଭାତ ନିୟତ କର୍ମ କରେ ସେ ସ୍ୱ-ଧର୍ମ ଦ୍ୱାରା ସମାଜିକ କର୍ମବ୍ୟୟ ପାଳନ କରେ ମତ୍ତ । ତେଣୁ ସେ କ୍ଷେତ୍ରରେ ପାଳାପାଳର ଅର୍ଥ ତାହାକୁ ବିଶୁଦ୍ଧ କରେ ନାହିଁ ।

ପଣ୍ଡିତ ନୀଳକଣ୍ଠ ଅର୍ଥଧର୍ମ ଓ ଅଧ୍ୟାୟ ଉପରେ ଚର୍ଚ୍ଚା
 କରଣ ପୂର୍ବକ ବିଶ୍ଳେଷଣ କରିଛନ୍ତି ତଥା ପଢ଼ିବା ପାଇଁ ପଢ଼ିବା
 ପୁସ୍ତକ ଚର୍ଚ୍ଚିତ "ଅର୍ଥର ଗାନ୍ଧୀ" ସମ୍ବନ୍ଧୀୟ ପୁସ୍ତକ ପଢ଼ିବା
 ସମୟରେ ଅଧ୍ୟାୟ ପଢ଼ିବାକୁ ହୁଏ । ପୁସ୍ତକ ମତରେ
 ସମାଜର ଶ୍ରେଣୀ ବିଭାଗ ବଂଶ ବା ଜନ୍ମ ବା ଧର୍ମ ଭିତ୍ତିରେ ନ
 କରି କର୍ମର ଭିତ୍ତିରେ କରିବା ବାଧା ଦିଆ କରିଥିଲେ । ସେ
 ମଧ୍ୟ କହିଥିଲେ ଯେ Justiceର ଅର୍ଥ ହେଉଛି
 "Doing your duty in your own station". ଏଠାରେ
 ଉଲ୍ଲେଖଯୋଗ୍ୟ ଯେ ପୁସ୍ତକ Justice କହିଲେ ଅରାଜକତା
 ବିରା ଗୋଟି ଚିନ୍ତା କରି ନ ଥିଲେ । ତାଙ୍କ ସ୍ୱାଧୀନ ଅନୁସାଧ୍ୟ
 Justiceର ମୂଳ ହେଉଛି Balance ବା Harmony ବା
 ସମନ୍ୱୟ । ଏହି ସମନ୍ୱୟକୁ ସେ ସମାଜର ମୂଳ ଲକ୍ଷ୍ୟ ବୋଲି
 ଦର୍ଶାଇଥିଲେ । ତେଣୁ ନୀଳକଣ୍ଠ ଓ ପୁସ୍ତକ 'ସମାଜ'
 ଚେତନାରେ ଉଲ୍ଲେଖଯୋଗ୍ୟ ସମାଜର ଅର୍ଥ । କିନ୍ତୁ ଏଥିରୁ
 ପ୍ରମୁଖତ ହୁଏ ନାହିଁ ସେ ପଣ୍ଡିତ ନୀଳକଣ୍ଠ ଗୋଧର୍ମ ତଥା
 ଅର୍ଥଧର୍ମର ବିଶ୍ଳେଷଣ ପୁସ୍ତକ ଗୋଧରେ କରିଛନ୍ତି । Platoଙ୍କ
 Justice ତଥା Ideal State ଘଟଣାରେ ତଥ୍ୟର ସ୍ୱର ଅଛି କିନ୍ତୁ
 ଗୋଧର ନାହିଁ, ଗର୍ଭାବସ୍ଥା ବା ଚାହୁଁଥିବା କିନ୍ତୁ ସମ୍ଭାବ୍ୟ ବା
 ବୁଝାଯାଇ ନାହିଁ । ତେଣୁ ପୁସ୍ତକ ସମନ୍ୱୟ ବନ୍ଧନ ଅସ୍ପୃଶ୍ୟ ।
 କିନ୍ତୁ ପଣ୍ଡିତ ନୀଳକଣ୍ଠଙ୍କ ବିଶ୍ଳେଷଣ ଅନୁସାରେ, ସ୍ୱ-ଧର୍ମ
 ଧାରଣରେ - "ଶୋଗ ଧାରଣରେ ; କିନ୍ତୁ ଗୋଧର ଲାଭ
 ନାହିଁ । କର୍ମର ପରାମର୍ଶ ଅପେକ୍ଷିତରେ ଅନ୍ୟତରୁ ପାରଣ
 ଧାରଣରେ କିନ୍ତୁ ବାଧାଦିଠାରୁ ବିଶ୍ଳେଷଣ ଲାଭ ନାହିଁ" ୧୨
 ଏଠାରେ ଗୋଗ ଓ ଗୋଗର କର୍ତ୍ତୃତ୍ୱ ହେଉ ବୋଲି ମତ
 କରାଯାଇନାହିଁ । ତେଣୁ ତାଙ୍କ 'ସମାଜ' ଚେତନା ଅଧିକ
 ଗୋଧରାଣ ଓ ଅଧିକ ସମାଜ ବିଶାଳତା ଉପରେ
 ପର୍ଯ୍ୟବସିତ । ପୁସ୍ତକ ଅର୍ଥର ଗାନ୍ଧୀରେ ସେହି ସମନ୍ୱୟର ଶିକ୍ଷା
 ଗୋଧୁଥିଲେ ତଥା ନୀଳକଣ୍ଠଙ୍କ 'ସମାଜ' ସମ୍ବନ୍ଧୀୟ ବିଶ୍ଳେଷଣରେ
 ଅଧିକ ପରିଷ୍କର । 'ସମାଜ' ଓ 'ବ୍ୟକ୍ତି' ଏ ଦୁଇଟି ପ୍ରତ୍ୟୟକୁ
 କେନ୍ଦ୍ର କରି ସମାଜ ତଥା ଗୋଧର ଦର୍ଶନର ଉଦ୍ଦିଷ୍ଟରେ ଗତି
 ଉଠିଛି ଦୁଇଟି ସମାଜର ଉଦ୍ଦିଷ୍ଟ । ଏକ ଦିଗରେ
 'ବ୍ୟକ୍ତି-ଗୋ' ଓ ଅନ୍ୟ ଦିଗରେ 'ସମାଜ-ଗୋ' । କେତେକ
 ଦର୍ଶନିକ 'ସମାଜ'କୁ ହିଁ ମୂଳ ପ୍ରତ୍ୟୟ ବୋଲି ଉପସ୍ଥାପିତ କରି
 'ବ୍ୟକ୍ତି' ପ୍ରତ୍ୟୟକୁ ଗୋଗ ବୋଲି ଦର୍ଶାଇଛନ୍ତି । ଏହି ତଥ୍ୟକୁ
 କେନ୍ଦ୍ର କରି କିନ୍ତୁ ନେଇଛି 'ସମାଜଗୋ' ଓ 'କମ୍ୟୁନିଜମ୍' । ଅନ୍ୟ
 ଦିଗରେ କେତେକ ଦର୍ଶନିକଙ୍କ ମତରେ 'ବ୍ୟକ୍ତି' ହିଁ ମୂଳ ଓ
 'ସମାଜ'ର ସ୍ୱା 'ବ୍ୟକ୍ତି' କର୍ତ୍ତୃତା ଉପରେ ନିର୍ଭରଶୀଳ । ଏହି
 ତଥ୍ୟକୁ କେନ୍ଦ୍ର କରି ଗୁପ୍ତ ନେଇଛି 'ବ୍ୟକ୍ତିଗୋ' । ଏହି ଦର୍ଶନିକ
 ଚିନ୍ତାର ପ୍ରଭାବରେ ଗୋଧର ତଥା ଅର୍ଥଧର୍ମ କ୍ଷେତ୍ରରେ
 Individualism ବନାମ Socialism ଏବଂ Capitalism
 ବନାମ Communismର ଅବଶିଷ୍ଟତା ପର୍ଯ୍ୟନ୍ତ ଦେଖାଯାଇଛି ।
 ଏହି ଦୁଇଟି ତଥ୍ୟ ଉପରେ ପର୍ଯ୍ୟବସିତ ଅବଶିଷ୍ଟତା ଦୃଷ୍ଟିର
 ଅବଶ୍ୟକ ସେପରି ନାହିଁ । ତେଣୁ 'ବ୍ୟକ୍ତି' ଓ 'ସମାଜ' -
 ସମାଜର ଦର୍ଶନର ଉଦ୍ଦିଷ୍ଟରେ ପରସ୍ପର ବିରୋଧୀ କର୍ତ୍ତୃତା
 ବୋଲି ପ୍ରମାଣ ହେବା ସ୍ୱଭାବିକ । କିନ୍ତୁ ପଣ୍ଡିତ ନୀଳକଣ୍ଠ
 ତାଙ୍କ ଦର୍ଶନିକ ବିଶାଳ ମାଧ୍ୟମରେ ଏହି ସମସ୍ୟାର ସେହି

ସେ ଓ ସମାଜ ସମାଜ ଉପରେ କର୍ତ୍ତୃତା ତଥା
 ପ୍ରତ୍ୟୟ ବୋଲି ଅଧିକ ଚେତ ନାହିଁ । ସେ 'ସମାଜ'
 ପ୍ରତ୍ୟୟ ପ୍ରାଧିକ୍ୟ ଦେଇ 'ବ୍ୟକ୍ତି'ର କର୍ତ୍ତୃତାକୁ ମୂର୍ଖ କରିଦେଇଛି
 ତେଣୁ 'ବ୍ୟକ୍ତି' କର୍ତ୍ତୃତାକୁ ପ୍ରାଧିକ୍ୟ ଦେଇ 'ସମାଜ'କୁ ବ୍ୟକ୍ତି
 ପ୍ରତ୍ୟୟର ସଂଯୋଜନା ମତୁ ବୋଲି ଦର୍ଶାଇ ଦର୍ଶାଇ ଦେଇଛି ।
 କିନ୍ତୁ 'ବ୍ୟକ୍ତି' ଓ 'ସମାଜ' ଏ ଦୁଇଟି ପ୍ରତ୍ୟୟକୁ ସେ
 ପରସ୍ପର ପରିପୁରକ ବୋଲି ଉପସ୍ଥାପିତ କରି ପୁରୁଷ ଧର୍ମ
 ତଳି ଅସ୍ପୃଶ୍ୟ ଅବଶିଷ୍ଟତା ଦୃଷ୍ଟିର ସମାଜର ମର୍ତ୍ତ୍ୟ ଦର୍ଶନ
 ଦେଇଛନ୍ତି । ଏହା ହିଁ ତାଙ୍କର ସମାଜବିତ୍ତ୍ୱର ଦର୍ଶନର ବିଶିଷ୍ଟ ।

୧. ପଣ୍ଡିତ ନୀଳକଣ୍ଠ ଗୋ- "ବିଶ୍ୱ ଦର୍ଶନେ ମ-୧୦" ୧୧ ପାଠ୍ୟର
 ଦ୍ୱିତୀୟ ପ୍ରା, ୨ୟ ଚର୍ଚ୍ଚ/୧୨୩ ପାଠ୍ୟ, ପୃ-୪୫୩ ।
୨. ପଣ୍ଡିତ ନୀଳକଣ୍ଠ ଗୋ- "ପ୍ରମତ୍ତ ଗୋ" ଗୋ, କୈଳ ପୁସ୍ତକାଳୟ
 କୋଟା, ପୂର୍ବ କାନ୍ଧ୍ୟାଳୟ, ପୃ-୨୫୩ ।
୩. J. Nehru-Discovery of India.
୪. "ପ୍ରମତ୍ତ ଗୋ" - ଗୋ ପୁସ୍ତକ, ପୃ-୨୫୩ ।
୫. "ପ୍ରମତ୍ତ ଗୋ" - ପୃ-୨୫୩ ।
୬. "ପ୍ରମତ୍ତ ଗୋ" - ପୃ-୨୫୩ ।
୭. "ପ୍ରମତ୍ତ ଗୋ" - ପୃ-୨୫୩ ।
୮. Plato-Republic, Ninth Book, 592 : A (The city (Ideal State) is
 founded in words for on earth I imagine it nowhere exists).
୯. Plato-Republic-544 : D. cf.
୧୦. "ପ୍ରମତ୍ତ ଗୋ" - ପୃ-୩୦୨ ।
୧୧. "ପ୍ରମତ୍ତ ଗୋ" - ପୃ-୨୫୩ ।
୧୨. "ପ୍ରମତ୍ତ ଗୋ" - ପୃ-୨୫୩ ।
୧୩. "ପ୍ରମତ୍ତ ଗୋ" - ପୃ-୩୦୩ ।
୧୪. "ପ୍ରମତ୍ତ ଗୋ" - ପୃ-୨୫୩ ।
୧୫. "ପ୍ରମତ୍ତ ଗୋ" - ପୃ-୩୦୨ ।
୧୬. "ପ୍ରମତ୍ତ ଗୋ" - ପୃ-୨୫୩ ।

ପ୍ରାଧ୍ୟାପିକା, ଦର୍ଶନ ବିଭାଗ,
 ଗୋଧର, ଭୁବନେଶ୍ୱର ।

ଶ୍ରୀକୃଷ୍ଣର ପ୍ରତୀକ ସଂସ୍କୃତି

ପୂର୍ଣ୍ଣଚନ୍ଦ୍ର ଓଷା

ରା ଶ୍ରୀକୃଷ୍ଣ ଏକତା ସାମୁଦ୍ରିକ ସମୁଦ୍ରି ପାଇଁ ଅପରିହାର୍ଯ୍ୟ । ଏକତା ବିନା ଦେଶର ସ୍ଥିତି ଅସମ୍ଭବ । ଏହା ଦେଶକୁ ନାନା ପ୍ରକାର ବାହ୍ୟ ବିପତ୍ତକାରୀ ତଥା ଅନ୍ତର୍ଗତକାରୀ ସମସ୍ୟାରୁ ରକ୍ଷା କରିଥାଏ । କେବଳ ବାହ୍ୟ ଶତ୍ରୁ ନୁହେଁ ଅନ୍ତର୍ଗତକାରୀ ଦେଶକୁ ବଞ୍ଚାଇବା ପାଇଁ ଏହାର ଆବଶ୍ୟକତା ଅନୁଭୂତ ହୁଏ । କୌଣସି ଦେଶର ସଂସ୍କୃତି ତା'ର ରାଷ୍ଟ୍ରୀୟ ଐତିହ୍ୟର ପରିଚୟ ଦେଇଥାଏ । ଭାରତୀୟ ସଂସ୍କୃତି ପ୍ରତୀକ । ବାହ୍ୟଭେଦ ସତ୍ତ୍ୱେ ସଂସ୍କୃତିର ଆତ୍ମା ଅଖଣ୍ଡିତ । ସଂସ୍କୃତ ହିଁ ଭାରତୀୟ ସଂସ୍କୃତିର ମୂଳ ରହ । ଐତିହ୍ୟ ନିମିତ୍ତ ସମନ୍ୱୟ ଭାବନା ଏକାନ୍ତ ଆବଶ୍ୟକ । ସଂସ୍କୃତି ଦେଖି ଅନେକତା ମଧ୍ୟରେ ଏକତା ଖୋଜିବାର ପ୍ରସ୍ତାବ । ଏହି ଭାରତ ଭୂମିକୁ ବହୁ ସଂସ୍କୃତି ଆସିଛି ମାତ୍ର ସବୁ ଆତ୍ମିକ ସଂସ୍କୃତିରେ ମିଶିଯାଇ ନିଜର ଅସ୍ତିତ୍ୱ ହରାଇ ବସିଛନ୍ତି । ତେଣୁ ଦର୍ଶନର ସ୍ୟାନ୍ତରାତ୍ର ମଧ୍ୟ ସମନ୍ୱୟର ପ୍ରତୀକ । ଆମ ଧର୍ମରେ ମାଧ୍ୟମରେ ଦେବତା ଅଛନ୍ତି ମାତ୍ର ଦେବମାନଙ୍କ ମଧ୍ୟରେ ଆନ୍ତରିକତାର ଭେଦ ପରିଲକ୍ଷିତ ହୁଏ ନାହିଁ । ସେହିପରି ମନୀଷୀମାନେ ମତବ୍ୟକ୍ତ କରନ୍ତି ଯେ, "ସର୍ବ ଦେବ ନମସ୍କାର କେବଳ ପ୍ରତି ଶକ୍ତି ।" ଅର୍ଥାତ୍ ଦେବତାକୁ ପ୍ରଣାମ କଲେ କେବଳଙ୍କୁ ଏହା ପ୍ରାପ୍ତ ହୋଇଥାଏ । ଭାରତୀୟଙ୍କର ଧର୍ମ, ଦର୍ଶନ, ସାହିତ୍ୟ ତଥା ଅନ୍ୟାନ୍ୟ କ୍ଷେତ୍ରରେ ମଧ୍ୟ ସମନ୍ୱୟର ଭାବନା ଦେଖିବାକୁ ମିଳିଥାଏ । ଆତ୍ମିକ ସଂସ୍କୃତିର ସମନ୍ୱୟ ଭାବନାର ଏକ ନିଦର୍ଶନ ନିମ୍ନଲିଖିତ ସଂସ୍କୃତ ଶ୍ଳୋକରେ ଅଛି :

"ଯା ଶୈବା ସମୁଦାସତେ ଶିବ ଇତି ବୁଝଇତି . ବେଦାନ୍ତୀ
 ବୈଷ୍ଣବ ବୁଝଇତି ପ୍ରମାଣପଦବ୍ୟ କର୍ତ୍ତୈ ନୈସ୍ୱାସିକାଃ
 ଅନୁଷ୍ଠ୍ୟନ୍ତ୍ୟ ଚୈନ ଶାସନରତଃ କର୍ମଣି ନୀମାଂସକାଃ
 ସୋୟଂ ଯୋ ବିଦଧାନ୍ତୁ ବାହିତ ଫଳଂ ତୈଲୋଦ୍ୟମାଥ
 ରଞ୍ଜିତ ।"

କୈବିକ ବୀରନାଦର୍ଥ ଅନୁଶାସନ ଏବଂ ଏକତା ତଥା ସମନ୍ୱୟରେ ହିଁ ପର୍ଯ୍ୟବେଶିତ । ତେଣୁ ଉତ୍ତରଦେଶରେ ରହି ଗାଇରପିଛନ୍ତି :

ଫଳକ୍ଷୁଂ ସଂବଦ୍ୟୁଂ ସଂବୋ ନନାସି ଜାନତାମ୍ ।
 ଦେବାଭାଗଂ ଯଥାପୂର୍ବଂ ସଂକଳନାନୁପାସତେ ॥

ସେହିପରି ମନ, ଭାବନା ଏବଂ ଅଭିପ୍ରାୟର ଏକତାର ପରାକାଷ୍ଠାକୁ ମଧ୍ୟ ଉତ୍ତରଦେଶର ଦଶମ ମନ୍ତ୍ରକୁ ସୁଦ୍ଧା ଦେଇଥାଏ । ଯଥା :

ସମାନୀ ବ ଆକୃତିଃ ସମାନା ହୃଦୟାନିବ ।
 ସମାନମସ୍ତୁ ବୋ ମନୋ ବଃ ସୁସହା ସତି ॥

ସେହିପରି ଦେଖିବାକୁ ଗଲେ ଭାରତବର୍ଷର ଯେଉଁ ଭୌଗୋଳିକ ବିଶିଷ୍ଟ ସଂସ୍କୃତ ଭାଷାରେ ବର୍ଣ୍ଣିତ ଅଛି ତାହା ମଧ୍ୟ ରାଷ୍ଟ୍ରୀୟ ଐତିହ୍ୟର ଦେଖାଦେଖି "ବାସୁ ପୁରାଣ" ଓ "ବିଷ୍ଣୁ ପୁରାଣ"ରେ ଲେଖା ଅଛି :

ଉତ୍ତରଂ ଯତ୍ସମୁଦ୍ରସ୍ୟ ହିମାଦ୍ରୋଞ୍ଜେବ ଦକ୍ଷିଣମ୍ ।
 ବର୍ଷଂ ତତ୍ ଶରତମାନ ଶାରତୀ ସଞ୍ଜତିଃ ଯତ ॥

"ମାର୍କଣ୍ଡେୟ ପୁରାଣ" ମଧ୍ୟ ଏ କଥାକୁ ସମର୍ଥନ କରି ସୂକ୍ଷ୍ମ ଭାବେ ବର୍ଣ୍ଣନା କରିଛି :

ଏତେ ଭାରତବର୍ଷଃ ତତ୍ତ୍ୱଃ ସଂସ୍ଥାନ ସଗ୍ରିତମ୍
 ଦକ୍ଷିଣା ପରତୀ ହାସ୍ୟ ପୂର୍ବେଣ ତ ମହୋଦଧୁଃ
 ହିମବାହୁତରେଣାସ୍ୟ ବାସୁକସ୍ୟ ଯଥା ଗୁଣଃ ॥

ସାଧାରଣ ଭାରତୀୟ ମଧ୍ୟ ତା'ର ସ୍ଥାନ କାଳରେ ସବୁ ବିଶିଷ୍ଟ ବ୍ୟାପୀଶୁଭା ଭାରତର ମୁଖ୍ୟ ନଦୀମାନଙ୍କର ନାମ ନେଇଥାଏ । ଯଦି ତା'ର ଐତିହ୍ୟରାବ ନଥାଆନ୍ତା ତେବେ ସେ କେବଳ ନିଜ ପ୍ରଦେଶର ନଦୀ ବା ନଗର ନାମକୁ ଉଚ୍ଚାରଣ କରି ଆଆନ୍ତା । ମାତ୍ର ତାହା ନିଜର ସମନ୍ୱୟ ପାଇଁ ସେ ଉଚ୍ଚାରଣ କଲେ :

ଗଙ୍ଗା ତ ସମୁଦେ ଚୈବ ଗୋଦାବରୀ ସରସ୍ୱତୀ ।
 ନର୍ମଦେ ସିନ୍ଧୁ ବାହରୀ ଉଲ୍ଲୋଫ୍ଟିନ୍ ସମ୍ବିଧୁଂ କୁରୁ ॥

ସେହିପରି ପ୍ରାୟ ସମସ୍ତ ମୁଖ୍ୟ ନଗରମାନଙ୍କର ନାଥ ଥାଇ ତା'ର ନାମକୁ ପୁରଣ କରିବାକୁ ଯାଇ ପୁରାଣକାର ପ୍ରତ୍ୟେକ ଭାରତୀୟର ସମନ୍ୱୟ ମନ୍ତ୍ର ଶୁଣାଇ ଥାଏ :

ଅଯୋଧ୍ୟା ମଥୁରା ମାୟା କାଶୀ କାଶି ଅବନ୍ତିକା ।
 ପୁରୀ ସ୍ୱାରଭତୀ ଚୈବ ସଞ୍ଜେତେ ମୋକ୍ଷଦାୟିକାଃ ॥

ସେହିପରି ପ୍ରାଚୀନପୁରାଣ ସମୟରେ କେତେକ ପାଠ କରିଥାଆନ୍ତି :

ପ୍ରସାଗଂ ପାଟଳିପୁଟ୍ଟଂ ବିଭସ୍ଵାନଗରଂ ପୁରୀଂ ।
 ଉତ୍ତପ୍ରସାଂ ଗୟାଂ ଚୈବ ପ୍ରତ୍ୟୁଷେ ପ୍ରତ୍ୟେହଂ ସ୍ମରେତ୍ ॥

ତଥାଚ ପ୍ରାଚ୍ୟ ସ୍ମରଣେ କେତେକ ବିଦ୍ଵାନ୍ ଉଚ୍ଚଳର "ମହେନ୍ଦ୍ର" ପର୍ବତ, ମହୀଶୁରର "ମଳୟ", ମହାରାଷ୍ଟ୍ରର "ସହ୍ୟ", ଉତ୍ତରସ୍ଥ "ହିମାଳୟ", ଗିରନାରର "ଚୈବତକ", ମଧ୍ୟପ୍ରଦେଶର "ବିନ୍ଧ୍ୟ" ଏବଂ ରାଜସ୍ଥାନର "ଆରାବଳୀ" ପର୍ବତର ନାମକୁ ଧ୍ୟାନ କରିଥାନ୍ତି ।

ମହେନ୍ଦ୍ରୋ ମଳୟଃ ସହ୍ୟୋ ଦେବତାସ୍ତା ହିମାଳୟଃ ।
 ଷୋଷୋ ଚୈବତକ ବିନ୍ଧ୍ୟୋ ଶିରିଶ୍ଵାରାବଳିଷ୍ଠୟା ॥

ଉପରୋକ୍ତ ଉଦାହରଣଗୁଡ଼ିକରୁ ଭାରତର ସମନ୍ୱୟ ତଥା ରାଷ୍ଟ୍ରୀୟ ଐକ୍ୟ ଭାବନାର ଆଭାସ ମିଳିଥାଏ । ଏହି ଦେଶରେ ସର୍ବ ଧର୍ମର, ସବୁ ଜାତିର ସମନ୍ୱୟ ଘଟି ଆସିଛି । ବିଶ୍ଵାମିତ୍ର, ଜାବାଳୀ, ସୁତ ଆଦି ଋଷିଗଣଙ୍କୁ ମଧ୍ୟ ବ୍ରାହ୍ମଣ ଋଷିଗଣ ପୂଜାକରି ଆସିଛନ୍ତି । ଏଥିରୁ ସମନ୍ୱୟର ସୂଚନା ମିଳିଥାଏ । ସୁସଲ୍ଲମାନ ରାଜତ୍ଵ କାଳରେ ମଧ୍ୟ ଭାରତର ରାଷ୍ଟ୍ରୀୟ ଐକ୍ୟର ପ୍ରତୀକ ସଂସ୍କୃତ ଚର୍ଚ୍ଚା ଯେ କେବଳ ବ୍ରାହ୍ମଣମାନଙ୍କ ମଧ୍ୟରେ ସୀମାବଦ୍ଧ ଥିଲା ତାହା ନୁହେଁ, "ଦାରାସିକୋ"ଙ୍କ ଭଳି ସୁସଲ୍ଲମାନ ପଞ୍ଚିତମାନେ ମଧ୍ୟ ସଂସ୍କୃତ ବିଶେଷ ଭାବରେ ଅଧ୍ୟୟନ କରି ନାନା କାବ୍ୟ କବିତା ରଚନା କରି ଯାଇଛନ୍ତି । କ୍ରିଷ୍ଣ ରାଜତ୍ଵ କାଳରେ ଉଲ୍ଲିଷ୍ଠମ୍ ନୋନ୍ସ, ହେନ୍ଦ୍ରୀ ଟାମ୍ସ, ଶୁର୍ଲସ ଉଲ୍ଲିକିନ୍ସ, ଡ୍ଵାରେନ୍ ହେଣ୍ଡିଂସ୍, ସେନ୍ସକନୋ, କୋଲବ୍ରୁକ୍, ରୁହର, କିଥ, ଉଲ୍ଲିକିନ୍ସ, ମ୍ୟାକ୍ଡୋନାଲ୍, ମୋନିସ୍ତର ଉଲ୍ଲିଷ୍ଠମ୍ସ ପ୍ରଭୃତି ବିଦ୍ଵାନଗଣ ଏହାର ଭୂରିଭୂରି ପ୍ରମାଣ କରି ଯାଇଛନ୍ତି ।

ପ୍ରକୃତରେ ସଂସ୍କୃତ ଭାଷା ଭାରତୀୟ ସଂସ୍କୃତି ତଥା ରାଷ୍ଟ୍ରୀୟ ଐକ୍ୟର ପରିରାଷ୍ଟ୍ରକ । ଏ କଥାକୁ ଅନୁମାନ କରି ଅତି ବୁଦ୍ଧିମାନ ମ୍ୟାକ୍ଲେଲ ସାହେବ ନିଷ୍ପତ୍ତି ନେଇଥିଲେ ଯେ ଯଦି ଭାରତୀୟ ଐକ୍ୟ ରୂପକ ସଂସ୍କୃତ ଭାଷାକୁ ବଳିଦାନ ଦେଇ ଇଂରାଜୀ ଭାଷାର ପ୍ରସାର ତଥା ପ୍ରସାର କରାଯାଏ ତେବେ ନିଷ୍ପତ୍ତି ଭାବରେ ଭାରତରେ ଇଂରାଜୀ ସାମ୍ରାଜ୍ୟ ବିସ୍ତାର ଲାଭ କରି ପାରିବ । ତେଣୁ ସଂସ୍କୃତର ନୁହେଁ ଶିକ୍ଷାନୀତି ଅନୁସାରେ ଇଂରାଜୀ ଭାଷା ଉପରେ ଗୁରୁତ୍ଵ ଆରୋପ କରି ସଂସ୍କୃତ ଭାଷାକୁ ହତାସର କରାଗଲା । ମ୍ୟାକ୍ଲେଲ ସାହେବ ସଂସ୍କୃତକୁ ଏକ ମୃତ ଭାଷା (Sanskrit is a dead language) ବୋଲି

କହୁଥିଲେ । ବୁଦ୍ଧ ବିବେକଗୁନ୍ୟ ବ୍ୟକ୍ତମାନେ ଏ କଥାରେ ମଧ୍ୟ କାଣି ବିରାଡ଼ି ଅସରପା ଦେଖି ବାଲ ଦେଲା ଭଳି ନାଟିବାକୁ ଲାଗିଲେ ଓ ବର୍ତ୍ତମାନ ପୁଷ୍ପ ନାଚୁଛନ୍ତି । ମାତ୍ର ମ୍ୟାକ୍ଲେଲ ସାହେବଙ୍କ କୃତନୀତିରେ ପଡ଼ି ସେମାନେ ଜାଣିପାରି ନଥିଲେ ନଦିଆ ଓ ସେଓ ଫଳ ମଧ୍ୟରେ ପାର୍ଥକ୍ୟ କ'ଣ । କାହାର ଗୁରୁତ୍ଵ ବେଶୀ ଓ କାହା ପାଇଁ ଆଜି ଭାରତବର୍ଷ ପୃଥିବୀରେ ଅଗ୍ରଗଣ୍ୟ ଯେଉଁ ସଂସ୍କୃତ ସମସ୍ତ ବିଦ୍ୟାର ଆଧାର ଯେଉଁଥିରେ ସମସ୍ତ ପ୍ରକାର ସାମାଜିକ, ରାଜନୈତିକ, ଆର୍ଥିକ, ଆଧ୍ୟାତ୍ମିକ, ଦାର୍ଶନିକ ତଥା ବୈଜ୍ଞାନିକ ମୂଲ୍ୟ ଆଦିର ନିହିତ ସେହି ସଂସ୍କୃତର ଅଭିଭୂତି ଆଜି ସୁଦୂର ପରାଦତ । ସଂସ୍କୃତ ଯେଉଁ ଦେଶର ଗର୍ବ ସେହି ଦେଶରୁ ଅପମାନିତ, ନିଷ୍ଠେଷିତ ହୋଇ ସୁଦୂର ବିଦେଶରେ ଯଥା : ଜର୍ମାନୀ, ଫ୍ରାନ୍ସ, ରଷିଆ, ଆମେରିକା, ଚୀନ୍, ଜାପାନ୍ ପ୍ରଭୃତି ବରିଷ୍ଠ ତଥା ଧନାତ୍ମ୍ୟ ଦେଶମାନଙ୍କରେ ଏହା ପଠିତ ତଥା ପାଠିତ ହୋଇ ପାରୁଛି । ଏହାଠାରୁ ଆମ ପକ୍ଷରେ ଆଉ ଲକ୍ଷ୍ୟକର ବିଷୟ ବା କ'ଣ ଆଇପାରେ ?

ଯେଉଁ ସଂସ୍କୃତ ଭାରତୀୟ ସଂସ୍କୃତିର ମୂଳ ଉତ୍ସ, ଯାହାପାଇଁ ଭାରତ ଗର୍ବିତ, ଯେଉଁ ସଂସ୍କୃତ ରାଷ୍ଟ୍ରୀୟ ଏକତା ରକ୍ଷା କରି ପାରିଛି ତାହାର ପ୍ରଭୁତ୍ଵ ତଥା ପ୍ରସାର ନିତାନ୍ତ ଆବଶ୍ୟକ । ଜଗାବାସୋପନିଷଦରେ ଯେଉଁ ତ୍ୟାଗ ଓ ତପସ୍ୟାର ଭାବନା ନିହିତ ତାହା ଭାରତର ପ୍ରତି କୋଣେ କୋଣେ ତଥା ଦେଶ ବିଦେଶରେ ମଧ୍ୟ ଝଙ୍କୁତ ହେଉଛି । ଯଥା :

ଜଗାବାସ୍ୟମିଦଂ ସର୍ବଂ ଯତ୍ ବିଶ୍ଵ ଜଗତ୍ୟାଂ ଜଗତ୍ ।
 ତେନ ତ୍ୟଜ୍ଞେନ ଭୁଞ୍ଜିଥା ମା ଗୁଧଃ କସ୍ୟସ୍ଵିଧନମ୍ ॥

ସଂସ୍କୃତ ଭାଷା ଦେଶର ମାନ, ମର୍ଯ୍ୟାଦା ରକ୍ଷା କରିବା ନିମନ୍ତେ ଦେଶ ମାତୃକାକୁ ସ୍ଵର୍ଗର ଆସନ ଦେଉଛି — "ଜନନୀ ଜନ୍ମ ଭୂମିଷ୍ଠ ସ୍ଵର୍ଗାଦପି ଗର୍ଭାସ୍ଵରୀ ।" ପୁଣି ସମଗ୍ର ପୃଥିବୀକୁ କୁଟୁମ୍ଭ ଭାବେ ଗ୍ରହଣ କରିଛି : "ବସୁଧୈବ କୁଟୁମ୍ଭକମ୍ ।" ରାଷ୍ଟ୍ରର ସମନ୍ୱୟ ତଥା ରାଷ୍ଟ୍ରୀୟ ଐକ୍ୟର ଜୟଧ୍ଵନି ମଧ୍ୟ ଝଙ୍କୁତ କରିଛି :

"ଦ୍ୟୋଃ ଶାନ୍ତିରନ୍ତରୀକ୍ଷଂ ଶାନ୍ତିଃ ପୃଥିବୀ ।
 ଶାନ୍ତିରାପଃ ଶାନ୍ତିରୌଷଧୟଃ ଶାନ୍ତିଃ ॥
 ବନସତୟଃ ଶାନ୍ତିବିଶ୍ଵଦେବୀଃ ଶାନ୍ତିଃ ।
 ବ୍ରହ୍ମ ଶାନ୍ତି ଶାନ୍ତିଚେବ ଶାନ୍ତିଃ ସା ମା ଶାନ୍ତିରେଧୁ ॥"

ଗ୍ରାମ : ସିଂହମାପୁର,
 ପୋ: ଅ: ବହୁଗ୍ରାମ,
 ଜିଲ୍ଲା : କଟକ ।



'ମୋର-ମୋର ଏକା କାହିଁକି, ଆମ ସମସ୍ତଙ୍କ ସ୍ଵପ୍ନର ସ୍ଵପ୍ନରେ ଜାତି କିମ୍ବା ଧର୍ମଗତ ଭେଦଭ୍ରବ ରହିବ ନାହିଁ । ଏହା ଶିକ୍ଷିତ କିମ୍ବା ଧନୀ ବ୍ୟକ୍ତିମାନଙ୍କ ଏକଗୁଚିଆ ଅଧିକାର ହୋଇ ରହିବ ନାହିଁ । ସ୍ଵପ୍ନ ସମସ୍ତଙ୍କର । ଏଥିରେ କୃଷକ, ଧନୀ, କର୍ମୀ, ଅନ୍ଧ ଓ କୋଟି କୋଟି ଭୋକିଲ ଲୋକଙ୍କ ସ୍ଥାନ ରହିଛି ।'

ପ୍ରାଚୀନ ଉତ୍କଳରେ ପଦ୍ମାବତୀର ସ୍ଥାନ

ଶ୍ରୀ ସୀମାଶିଳ ପ୍ରଧାନ

ଓଡ଼ିଆ ଲୋକ ସାହିତ୍ୟରେ ନାରୀ ନିର୍ଯ୍ୟାତନାର ବିଷୟ ଥିଲେ ପୁଣ୍ୟ ପତ୍ନୀ ରୂପେ ନାରୀର ମହତ୍ତ୍ଵ ରହିଛି । ସେମାନେ ପତ୍ନୀତ୍ଵ ଶାନ୍ତି ନିର୍ବାହ ପାଇଁ ବଞ୍ଚିତ ଥିଲେବୋଲେ ସେ ପତିର ଅଧିକାରୀ ଭାବେ ସତ୍ୟ ନିର୍ବାହର ଅଧିକାରୀ । ଭାରତୀୟ ସମାଜରେ ପତ୍ନୀର ସ୍ଥାନ ମଧ୍ୟ ଗୁରୁତ୍ଵପୂର୍ଣ୍ଣ । ବିଭିନ୍ନ ଧର୍ମାନ୍ତରଣରେ ଅଧିକାଂଶକାଳ ଓଡ଼ିଆ ବିପତ୍ନୀର ପୁରୁଷ କର୍ତ୍ତା ରୂପେ ଅଙ୍ଗ ଗ୍ରହଣ କରିବା ନିଷିଦ୍ଧତା । ପତ୍ନୀ ସମ୍ପାଦନା ମଧ୍ୟରେ ଶ୍ରେଷ୍ଠତମ ଓ ଶ୍ରେଷ୍ଠ ସତ୍ୟ ପ୍ରାପ୍ତିର ମୂଳ ଉପାଦାନ ସଂସ୍କାର ବ୍ୟବସ୍ଥା କରିବା ଉପାଦାନ ମଧ୍ୟମ ।

ପତ୍ନୀ ବିନା ପତିର ଜୀବନ ପରିପୂର୍ଣ୍ଣ ନୁହେଁ । 'ଉତପଥ ବ୍ରାହ୍ମଣୀ' ଅନୁଯାୟୀ ପତ୍ନୀ ଅପାର ଅର୍ଥକ୍ରମ । ସାମାଜିକ ପ୍ରତିଷ୍ଠା ବିଧି ବ୍ୟତୀତ ପତି ପତ୍ନୀର ମିଳନରେ ହିଁ ସମସ୍ତକାର ହୋଇଥାଏ । ତେଣୁ ସାମାଜିକ କ୍ଷେତ୍ରରେ ପତ୍ନୀର ଭୂମିକା ଅତ୍ୟନ୍ତ ଗୁରୁତ୍ଵପୂର୍ଣ୍ଣ । ନାରୀର ପତ୍ନୀ ରୂପକୁ ମନୁଷ୍ୟ ବିଭିନ୍ନ ସମୟରେ ବିଭିନ୍ନ ଭାବରେ ଦେଖି ଆସିଛି । ସେଥି ମଧ୍ୟରୁ କେହି କେହି ନାରୀ ଓ ପୁରୁଷକୁ ପୁଣ୍ୟ ସମ୍ପର୍କର ଜୀବନ୍ତ ପ୍ରତିମା ରୂପେ ଗ୍ରହଣ କଲାବେଳେ(୧) ଆଉ କେହି କେହି ତାକୁ ବ୍ୟାଧିର ମଣି, କଳା କର୍ମରେ ସଖୀ ଏବଂ ଧର୍ମ କର୍ମରେ ଅଧିକାରୀ ରୂପେ ପରିଗଣନା କରିଛନ୍ତି । ଏହା ବ୍ୟତୀତ ସଂସ୍କୃତ ସାହିତ୍ୟରେ ବିଶେଷ କରି ସଂସ୍କୃତ କଥା ସାହିତ୍ୟ ମଧ୍ୟରେ ପତ୍ନୀର କଳ୍ପିତ ରୂପ ବିଭିନ୍ନ ନୁହେଁ । ଲୋକ କଥା, ଓଷା ବ୍ରତ, ପ୍ରବାସ ପ୍ରବଚନପୁସ୍ତକରେ ମଧ୍ୟ ବିଭିନ୍ନ ରୂପ ଦେଖିବାକୁ ମିଳେ । ଓଡ଼ିଆ ଲୋକ ସାହିତ୍ୟରେ ପତ୍ନୀର ସ୍ଥାନ ଓ ତାର ମାନସିକ ବିକାଶର ବିପରୀ ପ୍ରତିପତ୍ତିର ତାହା ନିମ୍ନରେ ବିଶ୍ଳେଷଣ କରାଯାଇଅଛି ।

ବିବାହ କାର୍ଯ୍ୟ ସମାପନ ପରେ କୁମାରୀ ପତ୍ନୀ ରୂପେ ସମାଜରେ ସ୍ଵୀକୃତିଲାଭ କରେ । ପତ୍ନୀକୁ ନେଇ ପତିରର ଚିନ୍ତନର ବିଶିଷ୍ଟ ସ୍ଥାନ ହୋଇଥାଏ । ପତ୍ନୀ ଉପରେ ସମସ୍ତ ପରିବାରର ଉପରି ଅଧିକାର ନିର୍ଭର କରେ । ତେଣୁ କୁମାରୀ ପତ୍ନୀ ବିନା ପତି ଦେହେଁ ଛାଡ଼ିଯାଇ ପୁତ୍ର ହୋଇପାରେ । କଥାରେ କହୁଛି ପତ୍ନୀ ବିନା ପର ପର ନୁହେଁ । ତାହା ଉପରେ ସ୍ତ୍ରୀ ରୂପେ ପରିଚିତ(୨) । ଏତଦ୍‌ବ୍ୟତୀତ ରୂପକାରୀ ନାରୀ ଅପେକ୍ଷା ଗୁରୁତ୍ଵ ନାରୀ ପତ୍ନୀ ପାଇଁ ଅଧିକ ଉପଯୁକ୍ତ ହୋଇ

ଚୀନାମାନେ କହିଥାନ୍ତି(୩) । ପାର୍ସୀୟାନ୍ ପ୍ରବଚନ ଅନୁଯାୟୀ ସୁନ୍ଦରୀ ପତ୍ନୀ ମନୁଷ୍ୟକୁ ଶୀଘ୍ର ବିପଦ ମୁଖକୁ ଟାଣି ନିଏ(୪) । ସଂସ୍କୃତରେ ମଧ୍ୟ ଏକ ପ୍ରବଚନ ଅଛି — "ଭାର୍ଯ୍ୟା ରୂପବତୀ ଶତ୍ରୁ" । ସୁନ୍ଦରୀ ପତ୍ନୀର ଅଧିକାଂଶ ଗୁପ୍ତ ଓଡ଼ିଆ ଲୋକ ସାହିତ୍ୟରେ ବହୁଳ ଭାବେ ପରିଚିତ ହୋଇଥାଏ ।

ପତ୍ନୀର କର୍ତ୍ତବ୍ୟ ହେଉଛି ସ୍ଵାମୀର ପୁଣ୍ୟ ଦୁଃଖରେ ସମଭାଗୀ ହେବା । ଏହି କର୍ତ୍ତବ୍ୟରୁ ଯେଉଁ ପତ୍ନୀ ବିଚ୍ଛିନ୍ନ ସେ ସମାଜ ଚକ୍ଷୁରେ କୁପତ୍ନୀ ରୂପେ ବିବେଚିତ ହୋଇଥାଏ । ଏହି ପ୍ରକାର ମନୋବୁଦ୍ଧିସମ୍ପନ୍ନ ପତ୍ନୀକୁ ସ୍ଵାମୀର ଗାତ୍ରର ବ୍ରତ ପତ୍ନୀ ରୂପେ ଗୂଢ଼ନା କରାଯାଏ । କାଳ ଦେହରେ ବ୍ରତ ଉଠିବା ଦ୍ଵାରା ସମସ୍ତ କାଳଟି ଯେପରି ଭାଙ୍ଗି ପଡ଼େ, ସେହିପରି କୁପତ୍ନୀ ପରିବାରକୁ ଧ୍ଵଂସ ଆଡ଼କୁ ଟାଣି ନିଏ(୫) ।

ସ୍ଵାମୀ ସୁନ୍ଦର ହୁଅନ୍ତୁ ବା ଅସୁନ୍ଦର ହୁଅନ୍ତୁ, ଧନୀ ହୁଅନ୍ତୁ ବା ନିର୍ଧନ ହୁଅନ୍ତୁ, ମୁଖି ହୁଅନ୍ତୁ ବା ପଣ୍ଡିତ ହୁଅନ୍ତୁ ସେ ସବୁକୁ ବାଧା ବିରୁଦ୍ଧ ନକରି ଓଡ଼ିଆ ସମାଜର ପ୍ରାୟ ସମସ୍ତ ପତ୍ନୀ ସ୍ଵାମୀ ସେବାରେ ନିଜକୁ ନିୟୋଜିତ କରିଥାନ୍ତି । ପତ୍ନୀର ଏହି ପତିପତ୍ନୀସତ୍ତା ଭାରତୀୟ ପରମ୍ପରାରେ ପ୍ରସଂଶିତ । ଓଡ଼ିଆ ଲୋକ ସାହିତ୍ୟରେ ମଧ୍ୟ ତା'ର ଏହି ରୂପକୁ ଅଧିକ ଗୁରୁତ୍ଵ ଦିଆଯାଇଛି । ପତି, ସବୁବେଳେ ସମାଜରେ ବିପରୀ ପ୍ରତିଷ୍ଠା ଅର୍ଜନ କରିବେ ଓ ଅନ୍ୟମାନଙ୍କଠାରୁ ବିପରୀ ସେ ଉଚ୍ଚାପନ ପାଇପାରିବେ, ଏହି କଥା ପତ୍ନୀ ସବୁବେଳେ ଚିନ୍ତା କରିଥାଏ(୬) । ପତ୍ନୀ ଆଶ୍ଵରେ ପତି କେତେ ଯେ ଆପଣାର ତାହା 'ସାହିବା ବଢ଼ିତ' ଶୀତିରୁ ସ୍ଵତ୍ଵ ରୂପେ ପ୍ରତୀକ୍ଷା ମୁଖ୍ୟ(୭) । ଏହାଛଡ଼ା ଗୋବିନ୍ଦଚନ୍ଦ୍ର ଶୀତରେ ଶାନ୍ତବରରୁ ସ୍ଵାମୀ ପରିତ୍ୟକ୍ତା ମୁକୁତା ଦେବୀଙ୍କ ପତିପତ୍ନୀସତ୍ତା ଗୁପ୍ତ ସ୍ଵତ୍ଵ ଲକ୍ଷ୍ୟ କରାଯାଇପାରେ ।

ପତ୍ନୀ ମୁକୁତା ଦେବୀ ଶରଣୁ ଯେତେବେଳେ ପୁତ୍ର ସଂହାନ କରୁ ହେବା ନାହିଁ । ତେତେବେଳେ ତାହା ଲୋକାପବାଦରୁ ଉଦ୍ଧା ପାଇବା ପାଇଁ ପତ୍ନୀକୁ ବନବ୍ରତ ପରମ୍ପରା ଦେଲେ । ବିଚ୍ଛିନ୍ନ ପତିର ଉଦ୍ଧା ଶିକାରକୁ ଦେଖିବା ସମୟରେ ସେ ଅସୁନ୍ଦର ଗୋଟିଏ ଦିବ୍ୟ ଅନ୍ତାଳିକା ଦେଖିବାକୁ ପାଇଲେ । ପତିରର ଆରମ୍ଭର ଉଦ୍ଧା କରି ପତ୍ନୀ ମୁକୁତା ଦେବୀ ପୁତ୍ର ଉଦ୍ଧାରକୁ ଚାହୁଁଥିଲା ପ୍ରଥମରେ ତାହାକୁ ପାଞ୍ଚୋଟି ନେଲେ । ସୁବର୍ଣ୍ଣ ହରିରେ ପାଣି ନେଇ ପାଦ ପ୍ରତ୍ୟାକାର କଲେ ଓ ସେହି ପାଣିରୁ

କିଛି ସେବନ କରି ମସକରେ ଛିଞ୍ଚିଲେ(୧୧) । ପହୀ ମୁକୁତା ଦେଉଳର
ଓଡ଼ାପୁଣ୍ୟ କାର୍ଯ୍ୟାଳୟରୁ ସେ ବିପରି ପତିଭଙ୍ଗା ତାହା ବେଶ୍
ଜଣାପଡ଼େ । କେବଳ ଏତିକି ନୁହେଁ, ସ୍ଵାମୀର ମନ ଭାଣି ଶାଳବାକୁ
ଦେବା(୧୨), ସେବା ଶୁଣୁଆ କରିବା(୧୩), ବିପଦରେ ସାହାଯ୍ୟ
କରିବା(୧୪) ମନୋହୁତ ମଧ୍ୟ ଓଡ଼ିଆ ପରିବାରରେ ପରିଲକ୍ଷିତ
ହୁଏ ।

ପତି ଭୋଗୀ ହେଉ ବିପା ଭୋଗୀ ହେଉ, ସେ ପହୀ ପାଇଁ
ଦେବତା । ପର୍ବଦା ପତିର ସେ ଭଗଣ ବାସୀ(୧୫) । ପତି
ଭୋଗାଜନ୍ତ ହେଲେ ସୁଦ୍ଧା ପହୀ କେବେହେଲେ ଭୁଲୁଅନ କରେ ନାହିଁ
ବରଂ ପତି ବିପରି ଆରୋଗ୍ୟଲାଭ କରିବ ସେହି ତିଆରେ ସେ ପର୍ବଦା
କ୍ଷୀରୁକ ଥାଏ । ଏହାର ଭୁଲି ଭୁଲି ଦୁଃଖୀ ଆଲୋଚ୍ୟ ଲୋକ
ସାହିତ୍ୟରେ ପରିପୁଣି । ଭାରତୀୟ ପୁରାଣରେ ଉଲ୍ଲେଖ ଅଛି ସତୀ
ଅନୁପ୍ରସା ତା' କୁଷ୍ଠ ରୋଗାଜନ୍ତ ସ୍ଵାମୀଙ୍କର ସେବା କରିବାରେ ତହର
ଥିଲେ । ସେଇଥିରୁ ତାଙ୍କର ଅତୁଳନୀୟ ସ୍ଵାମୀ ସେବା ମନୋଭାବର
ପରିଚୟ ମିଳିଥାଏ । ଏତଦ୍‌ବ୍ୟତୀତ କୁଷ୍ଠ ରୋଗାଜନ୍ତ ସ୍ଵାମୀ ଗାଳ
ବିକ୍ରମଙ୍କର ରୋଗ ଉପଶମ ପାଇଁ ତାଙ୍କ ପହୀ ବିପରି ସୋମନାଥ
ବ୍ରତ(୧୬) କରି ସ୍ଵାମୀଙ୍କର ରୋଗ ଉପଶମ କରିବାରେ ସମର୍ଥା
ହୋଇପାରିଥିଲେ ତାହା ଉକ୍ତ ବ୍ରତ କଥାରୁ ଜାଣିହୁଏ ।

ଓଡ଼ିଆ ପରିବାରର ପହୀ ତା' ସ୍ଵାମୀଙ୍କର ଆରୋଗ୍ୟ କାମନା କରି
କେତେ ଦିଅଁ ଦେବତାକୁ ପୂଜା କରେ । କେତେ ଓଷା ବ୍ରତ ଓ କେତେ
ପୂଜା ଦ୍ରବ୍ୟ ସମର୍ପଣ ଓ ମାନସିକ କରେ । ସେ ସ୍ଵାମୀଙ୍କର ଦୀର୍ଘାୟୁ
କାମନା କରିବା ଉଦ୍ଦେଶ୍ୟରେ ସାବିତ୍ରୀ ବ୍ରତ(୧୭) କୁଷ୍ଠ ରୋଗରୁ ମୁକ୍ତି
ପାଇବା ନିମିତ୍ତ ସୋମନାଥ ବ୍ରତ(୧୮) ଓ ବଡ଼ ଓଷା(୧୯) ସ୍ଵାମୀଙ୍କୁ
ବିପଦରୁ ଉଦ୍ଧାର କରିବା ଲାଗି ସ୍ଵାମୀ ଉଦ୍ଧାର ବ୍ରତ(୨୦) ପ୍ରଭୃତି ପାଳନ
ପାରମ୍ପରିକ ଭାବେ ପାଳିତ ହୁଏ ।

ସ୍ଵାମୀ ହେଉଛନ୍ତି ପହୀର ପ୍ରାଣ(୨୧) । ତେଣୁ ସ୍ଵାମୀଠାରୁ ପହୀ
କେବେହେଲେ ଦୂରେଇ ଯିବାକୁ ଇଚ୍ଛା କରେ ନାହିଁ । ସ୍ଵାମୀଙ୍କ ଦୁଃଖକୁ
ଲାଘବ କରିବା ନିମନ୍ତେ ପହୀ ଅବିରତ ଚେଷ୍ଟା ଚଳାଇଥାଏ । ଏହାର
ଏକ ବାସ୍ତବିକ ଚିତ୍ର ଗାମଚନ୍ଦ୍ରଙ୍କ ବନବାସ ସମୟରେ ସୀତାଙ୍କ ଗମନ ଓ
ଗୋବିନ୍ଦଚନ୍ଦ୍ରଙ୍କ ଗୃହତ୍ୟାଗ ସମୟରେ ଭାର୍ଯ୍ୟାମାନଙ୍କ ପକ୍ଷାଧ୍ୟାବନ(୨୨),
ଶୁଲଣାପୁରୀ ଗୀତରେ ସ୍ଵାମୀ ସହ ଶୁଲଣାର ଗମନର ଚିତ୍ର
ପକ୍ଷୀଗୀତଗୁଡ଼ିକରେ ଦେଖିବାକୁ ମିଳେ ।

ପତିର ଦୁଃଖ ଦେଖିବାକୁ ପହୀ କେବେହେଲେ ଚକ୍ଷୁ କରେ ନାହିଁ ।
ତେଣୁ ଗୋବିନ୍ଦଚନ୍ଦ୍ର ସୋଗୀ ବେଶ ଧାରଣା କରି ଉଦର ପୋଷଣ
କରିବେ, ଏହା ତାଙ୍କ ପହୀଙ୍କ ପକ୍ଷେ ଅସହ୍ୟ ହୋଇପଡ଼ିଛି । ତେଣୁ
ସ୍ଵାମୀଙ୍କର ଦୁଃଖକୁ ଲାଘବ କରିବା ନିମନ୍ତେ ପହୀଦ୍ଵୟ ସ୍ଵାମୀଙ୍କୁ କହିଛନ୍ତି
ଆମେ ଆଉ ଆଉ ଆପଣଙ୍କୁ ତିଷ୍ଠା ମଗାଇ ଦେବୁ ନାହିଁ(୨୩) ।
ପହୀମାନଙ୍କର ଏ ପ୍ରକାର ମନୋହୁତରୁ ସେମାନଙ୍କ ଆଦର୍ଶ ପତି ଭକ୍ତିକୁ
ଲକ୍ଷ୍ୟ କରିବାର କଥା ।

ଏହା ବ୍ୟତୀତ ସ୍ଵାମୀ ଅନ୍ୟ ନାରୀ ପ୍ରତି ଦୁର୍ବଳତା ପ୍ରକାଶ କରିବା
ଲକ୍ଷ୍ୟ କରେ ପହୀ ମନ ଆଶଙ୍କାରେ ଭରିଯାଏ । ନିଜେ ଅନୁଗୋଚରୀ
କରି ନିଜର ଦିନ କେମିତି ସରିବ ବୋଲି ଚିନ୍ତା କରେ(୨୪) । ସ୍ଵାମୀଙ୍କର
ଦୁଃଖକୁ ବଞ୍ଚିତା ହେଲେ ପହୀ ମନରେ ବିରସ ଭାବ
ଦେଖାଦିଏ । କୁଞ୍ଚିତ ସ୍ଵରୂପ ନିମ୍ନୋକ୍ତ ଛଟାକୁ ଗ୍ରହଣ କରାଯାଇ
ପାରେ :

“ଗପଣା ଦିଗନ୍ତି ରୁଞ୍ଜ
ଦିନେ ପାଇ ନାହିଁ ପରତା ଦୁଃଖ
ସେଥିପାଇଁ ମନ ଦୁଃଖୀ ।”(୨୫)

ଆଦର୍ଶ ପହୀ କୁପଥରୀମୀ ସ୍ଵାମୀଙ୍କୁ ଉଚିତ ମାଣକୁ ଆଣିବା ପାଇଁ
ଚେଷ୍ଟା କରିଥାଏ । ପୁଣି ସ୍ଵାମୀଙ୍କୁ ବିପଦରୁ ଉଦ୍ଧାର କରିବା ଦିଗରେ
ବିଚିତ୍ର ଉପାୟ ବଦାଏ(୨୬) । ବିଦେଶରୁ ଯାଉଥିବା ସ୍ଵାମୀ ବିପରି
ଶୀଘ୍ର ଶୁଭରେ ଗୃହକୁ ପ୍ରତ୍ୟାବର୍ତ୍ତନ କରିବେ ସେଥିପାଇଁ ପହୀ ତାଙ୍କୁ
ନିବେଦନ କରି କହେ :

କେଉଁ ଦିନ ଆସିବ ମୋ ପାଶେ ଫେରି ।
ଦେହ ମୋ ଛୁଇଁ କହ ନଦେବ ଚେରି ॥
ବସିଣ ଗଣ୍ଡୁଥିବି ଦିନ ତ ମୁହିଁ ।
ଢେରି ହୋଇଲେ ପ୍ରାଣ ଗଣ୍ଡୁବି ନାହିଁ ॥(୨୬)

ଏତଦ୍‌ବ୍ୟତୀତ ପହୀ ସ୍ଵାମୀଙ୍କର ଶୁଭକାମନାରେ ବିଚ୍ଛିତ ଥାଏ(୨୭) ।
ସୁଦ୍ଧ ଶେଷରେ ସ୍ଵାମୀ ପଦାପଣ କରିବା ପୂର୍ବରୁ ପହୀ ପତି କପାଳରେ
ବିତସ୍ତର ଟୀକା ଲଗାଇଦିଏ, ଶୁଭରେ ପ୍ରତ୍ୟାବର୍ତ୍ତନ କରିବା ସକାଶେ
ସ୍ଵାମୀ ଅଙ୍ଗରେ ଠାକୁର ପାଦୁକ ବୋଲିଦିଏ(୨୯) । ସ୍ଵାମୀଙ୍କ କଥାକୁ
ଆଦର୍ଶ ପହୀ କେବେହେଲେ ଅମାନ୍ୟ କରେ ନାହିଁ ।

ପହୀର ମାତୃତ୍ଵ ସାକ୍ଷୀ ଅନ୍ୟତ୍ର ପ୍ରବଳ । ବିବାହିତ ଜୀବନର
ବହୁବର୍ଷ ଅତିବାହିତ ହେଲା ପରେ ଯଦି ସେ ସନ୍ତାନବତୀ ନହୁଏ,
ସେତେବେଳେ ସେ ବ୍ୟଗ୍ର ଚକ୍ଷା ନିମନ୍ତେ ସ୍ଵାମୀଙ୍କୁ ଦ୍ଵିତୀୟବାର ବିବାହ
କରିବାକୁ ଅନୁରୋଧ କରେ । ଉଦାହରଣ ସ୍ଵରୂପ ଶୁଲଣା ପୁରୀ
ଗୀତରେ ଆଦର୍ଶ ପହୀ ନୟନା ପୁରୀର ଏ ପ୍ରକାର ଅନୁରୋଧ ଉଲ୍ଲିଖିତ
ଥିବାର ଦେଖାଯାଏ(୩୦) ।

ସନ୍ତାନବତୀ ପହୀ କେବେହେଲେ ସ୍ଵାମୀଙ୍କୁ ଅନ୍ୟ ଦାରା ଗ୍ରହଣ
କରିବାକୁ ଅନୁମତି ଦିଏ ନାହିଁ(୩୧) । କାରଣ ସେ ଜାଣେ ସରତ୍ରଣୀର
ଜ୍ଵାଳା ଅସହ୍ୟ ଓ ଦୁଃସ୍ଵ ବିଦାରକ । ପହୀ ମନୁହେଲେ ଶୁଦ୍ଧ ତା'
ଜୀବନ କେମିତି ଅତ୍ୟ ଚେନ୍ଦୁରୀରେ ଯିବ; ସ୍ଵାମୀଙ୍କ ପ୍ରତ୍ୟୁ ପୂର୍ବରୁ ତା'ର
ପ୍ରତ୍ୟୁ ହେବ । ଏଥିରେ ତା'ର ମୁକ୍ତି ଓ ଗତି ବୋଲି ସେ
ମନେକରେ(୩୨) ।

ଉପରୋକ୍ତ ଆଲୋଚନାରୁ ଓଡ଼ିଆ ଲୋକ ସାହିତ୍ୟରେ ଥିବା ଆଦର୍ଶ
ପହୀର ସ୍ଵରୂପଟିକୁ ବେଶ୍ ଉପଲକ୍ଷି କରି ହୁଏ ।

ଏତଦ୍‌ବ୍ୟତୀତ ଏଥିରୁ କୁପଥରୀ କେତୋଟି ନିଦର୍ଶନ ମଧ୍ୟ ଅନୁସନ୍ଧାନ
କରାଯାଇ ପାରେ । ଯାହା ଲାଖୁ ଯିଏ(୩୩), ମାଉ ଗୁଲିଆ ଟଙ୍କେର
ସାଉ(୩୪), ବୋଲି ଗୀତ(୩୫), ଲୋକବାଣୀ ପ୍ରଭୃତିରେ କୁପଥରୀ ଦ୍ଵାରା
ପତି ବିପରି ନିର୍ଯ୍ୟାତିତ ହୁଏ, ତା'ର ଚିତ୍ର ଦେଖିବାକୁ ମିଳି ପାରିବ !
ଏହିପରି ପହୀମାନେ ଓଡ଼ିଆ ସାମାଜିକ ଚଳଣିରେ ହତଲକ୍ଷ୍ୟୀ ରୂପେ
ବିବେଚିତା । ଏହି ପ୍ରକାର ପହୀ କେବଳ ସ୍ଵାମୀ ସୁଖରେ ହିଁ ସୁଖୀ ଓ
ଧନସମ୍ପଦର ସାଥୀ(୩୬) । ସ୍ଵାମୀ କୌଣସି କାରଣରୁ ଉପାଜନସମ
ହୋଇ ନପାରିଲେ ସ୍ତ୍ରୀ ସ୍ଵାମୀ ଉପରେ ବିରଜ ହୁଏ(୩୭) ।
ବେଳେବେଳେ ସ୍ଵାମୀ ଉପରକୁ ହାତ ଉଠାଏ(୩୮) । ଗାଳିଗୁଲକ
କରେ ଏବଂ ସ୍ଵାମୀଙ୍କୁ ବିପଦରେ ପରିତ୍ୟାଗ କରି ପିତୃ ଗୃହକୁ ପଳାୟନ
କରେ(୩୯) ।

ଏତଦ୍‌ବ୍ୟତୀତ ପହୀ ଯେ ଅବିଶ୍ଵାସୀ ଏପରି ଏକ ବିଶ୍ଵାସ ଲୋକ
ସାହିତ୍ୟରୁ ଦେଖିବାକୁ ମିଳିଥାଏ(୪୦) । ପତ କଥା କେବେହେଲେ
ପହୀ ଯାଣେ କହିବା ଅନୁଚିତ ବୋଲି ନିମ୍ନୋକ୍ତ ଲୋକୋକ୍ତିରୁ
ଜଣାଯାଏ ।

“ହାଡ଼ି ପରି ଅର୍ଜିବୁ ।
ସାଥାନ୍ତ ପରି ଶାଳକୁ ॥
ମାଉପ ଆଣେ ମିଛ କହିବୁ ।
ଭଙ୍ଗାଙ୍କ ଆଗରେ ସତ କହିବୁ ॥”(୪୧)

ପଦାବଳୀରେ ବହୁ ନାରୀ ବିବାହର ପ୍ରଚଳନ ଥିବା ଯୋଗୁଁ ଅନ୍ୟାନ୍ୟ ପର୍ଯ୍ୟାୟରେ ସ୍ୱରୂପ ପଦ୍ୟରେ ମଧ୍ୟ ଲୋକ କବିର ମନୋଭାବ ଚାରି ପୁସ୍ତିକରେ ପ୍ରକାଶ। ପ୍ରଥମ ପର୍ଯ୍ୟାୟରୁ ଦ୍ୱିତୀୟା ପର୍ଯ୍ୟାୟ ମାଗାସକ। ଦ୍ୱିତୀୟା ପର୍ଯ୍ୟାୟରୁ ସାଧାରଣତଃ ଅପତ୍ନିଷ୍ଠ ଭାବେ ହିଁ ରୂପାୟତ ବ୍ୟାପାରଣ। ଦ୍ୱିତୀୟା ପର୍ଯ୍ୟାୟ ମନ ଧରି ସ୍ୱାମୀ କାମ ନକଲେ ପୁନଃ ସର ହୁନାରେ ପରିଣତ ହୋଇଯିବା ସମ୍ଭାବନା। ଓଡ଼ିଆରେ ଶୋଚିତ ପ୍ରବାଦ ଅଛି :

“ଅବଧାନ, ଅଗ ମାତପତ୍ନୀ ଚପଟ ଶୁପତ୍ନୀ
ପତ୍ନୀ ମାତପତ୍ନୀ ପାଦଧାନ ।” (୧୨)

ଏହିପ୍ରକାର କୁପତ୍ନୀ ଲାଗି ପରିଚାଳନା ମଧ୍ୟରେ ଅପତ୍ନିଷ୍ଠ ଓଡ଼ିଆ ପୁସ୍ତିକରେ ପ୍ରକାଶ ମଧ୍ୟ ରାମାୟଣ, ମହାଭାରତ ପରି ଲୋକ ଜନପ୍ରିୟରେ ମଧ୍ୟ ଦେଖିବାକୁ ମିଳେ । ରାମାୟଣର ଦଶରଥଙ୍କ ପତ୍ନୀ କୈକେୟୀ, ମହାଭାରତର ଶାନ୍ତଦୁର୍ଜ ପତ୍ନୀ ଗଙ୍ଗାଙ୍କ ପାଇଁ ପାରିବାରିକ ଅପତ୍ନିଷ୍ଠ ଓଡ଼ିଆ ପୁସ୍ତିକ ହୋଇଥିବା ସର୍ବନିମ୍ନ ବିଦିତ । ତେଣୁ ଲୋକ କବି କହେ :

“ପୁତ୍ରନେ ଯେଉଁ ପୁତ୍ର ଦେବ କହୁ ।
କିରୀଟ କଥାରେ ନୋହିବ ଭ୍ରମ ॥
କିରୀ ଲାଗିବି ପରକୁ ଗୋଳ ।
ଦ୍ରୋପଦୀ ଲାଗି ମଲେ କୁରୁଜନ ॥” (୧୩)

ଯେ ଯାହାହେଉ ଲୋକ ସାହିତ୍ୟର ଅଧିକାଂଶ ସମୟରେ ପର୍ଯ୍ୟାୟ ପରିଚ୍ଛେଦ ରୂପରେ ଅଧିକ ଚିନ୍ତାସନ କରିବା ପାଇଁ ଲୋକ କବି ସନ୍ତୋଷ ଥିବା ଦେଖାଯାଏ । ପର୍ଯ୍ୟାୟ କୁରୁପ ଅପେକ୍ଷା ସ୍ୱରୂପରେ ଯେ ଲୋକ ସାହିତ୍ୟରେ ବିଶେଷ ପରିଚାଳନା ପରିଚ୍ଛେଦ, ଏହା ନିର୍ଦ୍ଦେଶରେ କୁହାଯାଇ ପାରିବ । ପର୍ଯ୍ୟାୟ ଆଦର୍ଶ କୁପତ୍ନୀ ସାମ୍ପ୍ରତିକ ନାରୀ ସମାଜରେ ପ୍ରଭାବ ଦର୍ଶାଉଛି ନାରୀ ସମାଜ ଯେ ଆଦର୍ଶ ମାନରେ ପରିଚ୍ଛେଦ ହୋଇ ପାରିବ ଏହା କହିଲେ ଅସମ୍ଭବ ହେବ ନାହିଁ ।

ପାଦଶିଳା :

- (୧) ପାଦଶିଳା ନଦୀକୂଳରେ ପାଦଶିଳା ଶାନ୍ତି-ରା. ବିକାଶକୁ. ଉପ. ପୁସ୍ତିକା ୨୨-୨୩ ।
- (୨) ପାଦଶିଳା ଓ ବାସୁକି-ର. ଶ୍ରୀ ପଟ୍ଟନାୟକ, ପୁସ୍ତିକା ୧୨ ।
- (୩) A study of women of Bengal Sankar Sen Gupta, Page 135.
- (୪) Ibid Page 137.
- (୫) Without a wife the house is the abode of the devil, (Ibid, Page 137).
- (୬) One should choose a wife the ears rather than with eyes. (Ibid page 136).
- (୭) A fair wife, a white horse and a back door will quickly make a rich man poor. (Ibid, page 137).
- (୮) A tree growing on the wall i.e. like the fig tree, which under mines the wall by its roots. (Ibid page 136-137).

- (୯) ମୋ ବିରକ୍ତ ହେବ କନକ ଭାନନ, ମୁଁ ହେବି ପାଟ ରାଣୀ, ଲୋକ. ର. ସଂ. ପୁସ୍ତିକା ୪୫୫ ।
- (୧୦) ପ. ଗୀ. ସଂ. (ତୃତୀୟ ଭାଗ), ପୁସ୍ତିକା ୪୭ ।
- (୧୧) ଗୋବିନ୍ଦଚନ୍ଦ୍ର-ପ. ଗୀ. ସଂ. (ତୃତୀୟ ଭାଗ), ପୁସ୍ତିକା ୩୪ । (ii) ର. ରା. ଗୀ. ପୁସ୍ତିକା ୩୭ ।
- (୧୨) ସୁଖିନୀ-ପ. ଗୀ. ସଂ. (ପ୍ରଥମ ଭାଗ), ପୁସ୍ତିକା ୧୩ ।
- (୧୩) ଚୈତ୍ତିକ, ପୁସ୍ତିକା ୧୩ ।
- (୧୪) ପାଧବର ସାନପୁଅ-ଲୋକ. ର. ସଂ. ପୁସ୍ତିକା ୫୦୪ ।
- (୧୫) କୁରୁକ କରାଣ-ଚୈତ୍ତିକ, ପୁସ୍ତିକା ୫୨୯ ।
- (୧୬) ସୋମନାଥ ବ୍ରତ କଥା-ଓ. ଓ. ଓ. ଓ. ପୁସ୍ତିକା ୫୦-୫୭ ।
- (୧୭) ସାହିତ୍ୟ ବ୍ରତ-ବ୍ରତ ସାହିତ୍ୟ, ପୁସ୍ତିକା ୨୦-୨୨ ।
- (୧୮) ସୋମନାଥ ବ୍ରତ-ଚୈତ୍ତିକ, ପୁସ୍ତିକା ୪୪-୪୬ ।
- (୧୯) ବଡ଼ ଓଷା-ଓ. ଓ. ଓ. ଓ. ପୁସ୍ତିକା ୫୮-୬୩ ।
- (୨୦) ସ୍ୱାମୀ ରାଜର ବ୍ରତ-ବ୍ରତ ସାହିତ୍ୟ, ପୁସ୍ତିକା ୨୨୦-୨୨୧ ।
- (୨୧) A study of woman of Bengal, Page 137.
- (୨୨) ହରିଆ ଗୀତ-ପ. ଗୀ. ସଂ. (ପ୍ରଥମ ଭାଗ), ପୁସ୍ତିକା ୩୪୫ ।
- (୨୩) ଚୈତ୍ତିକ, ପୁସ୍ତିକା ୩୪୬ ।
- (୨୪) ଲୋକ. ରା. ସଂ. (ଦ୍ୱିତୀୟ ଭାଗ), ପୁସ୍ତିକା ୩୯ ।
- (୨୫) ଲୋକ. ରା. ସଂ. (ଦ୍ୱିତୀୟ ଭାଗ), ପୁସ୍ତିକା ୧୨୮ ।
- (୨୬) ରାମ ଗୋଳ କଥା-ଲୋକ. ର. ସଂ. ପୁସ୍ତିକା ୩୩୮ ।
- (୨୭) ପ. ଗୀ. ସଂ. (ପ୍ରଥମ ଭାଗ), ପୁସ୍ତିକା ୫୦ ।
- (୨୮) ରାମ ଗୋଳ କଥା-ଲୋକ. ର. ସଂ. ପୁସ୍ତିକା ୩୩୮ ।
- (୨୯) ଚୈତ୍ତିକ, ପୁସ୍ତିକା ୩୩୮ ।
- (୩୦) ସୁଲକ୍ଷଣା ସୁଲକ୍ଷଣୀ-ପ. ଗୀ. ସଂ. (ତୃତୀୟ ଭାଗ), ପୁସ୍ତିକା ୫୭ ।
- (୩୧) ହରିଆ ଗୀତ-ପ. ଗୀ. ସଂ. (ପ୍ରଥମ ଭାଗ), ପୁସ୍ତିକା ୩୬୨ ।
- (୩୨) ନାଁ ଓ ସ୍ତ୍ରୀ-ଚୈତ୍ତିକ, ପୁସ୍ତିକା ୪୧ ।
- (୩୩) ଲୋକ. ର. ସଂ. ପୁସ୍ତିକା ୩୨୪-୩୩୨ ।
- (୩୪) ପାରିବାରିକ ଚଳଣ ଗ୍ରନ୍ଥାବଳୀ, ପୁସ୍ତିକା ୨୧୧ ।
- (୩୫) ପ. ଗୀ. ସଂ. (ପ୍ରଥମ ଭାଗ), ପୁସ୍ତିକା ୧୨୨ ।
- (୩୬) ପାଧବର ସାନ ପୁଅ-ଲୋକ. ର. ସଂ. ପୁସ୍ତିକା ୫୦୬ ।
- (୩୭) ମାତ ସୁନିଆ ଚଳଣର ସାଧୁ-ଓ. ଓ. ଓ. ପୁସ୍ତିକା ୨୨୩ ।
- (୩୮) ଚୈତ୍ତିକ, ପୁସ୍ତିକା ୨୨୩ ।
- (୩୯) ଓ. ଓ. ଓ. ପୁସ୍ତିକା ୨୨୪ ।
- (୪୦) ସୁଲକ୍ଷଣୀ ଉପଦେଶ-ଲୋକ. ର. ସଂ. ପୁସ୍ତିକା ୫୦୧-୫୦୩ ।
- (୪୧) ଚୈତ୍ତିକ, ପୁସ୍ତିକା ୪୯୯-୫୦୦ ।
- (୪୨) ଅନନ୍ତ ବ୍ରତ-ଲୋକ. ର. ସଂ. ପୁସ୍ତିକା ୪୭୮ ।
- (୪୩) ପ. ଗୀ. ସଂ. (ତୃତୀୟ ଭାଗ), ପୁସ୍ତିକା ୦୬ ।

ଓଡ଼ିଆ ବିଭାଗ,
ମାଁ ନାକିନା ମହାବିଦ୍ୟାଳୟ,
ବିଷୟ କଟକ (କୋରାପୁଟ) ।

“ହେ ମୋର ବିର ପୁଣ୍ୟ ତୀର୍ଥ କାଗରେ ଧାରେ
ଏହି ଭାଗରେ ମହାମାନବର ସାଗର ତାରେ ।”

• ଉଦ୍‌ଭ୍ରମାସ ପାଠକ

ନିର୍ବାଚନ ଫଳାଫଳ

ଓଡ଼ିଶା ବିଧାନ ସଭା : ୧୯୯୦

ନିର୍ବାଚନ ମଣ୍ଡଳୀ	ପ୍ରାର୍ଥୀଙ୍କ ନାମ	ଦଳ	କେତେ ଭୋଟ ପାଇଛନ୍ତି	କେତେ ଅଧିକ ଭୋଟରେ ଜିତିଛନ୍ତି
କଟକ				
ଘଲେପୁର	ବାଳଦା ଚରଣ ବେହେରା	ଜନତା	୫୭,୦୮୮	୪୧,୩୭୭
କିଶନନଗର	ପୁଧୁଞ୍ଜିର ଦାସ	ଜନତା	୩୭,୧୪୦	୧୭,୬୮୮
କଟକ ସଦର	ରାଜେନ୍ଦ୍ର ସିଂହ	ଜନତା	୫୭,୮୨୪	୩୧,୫୫୯
ବରା ଡେରାବିସ୍	କୁଳମଣି ରାଉତ	ଜନତା	୪୭,୯୭୮	୧୭,୭୯୬
ଗୌଡ଼ୁର	ରାଜ କିଶୋର ରାମ	ଜନତା	୬୦,୮୬୬	୪୧,୨୦୭
ଅଳି	ସୁଶ୍ରୀ ଦେବୀ	ଜନତା	୫୭,୧୮୬	୧୪,୯୧୦
ଅଠଗଡ଼	ରଣେନ୍ଦ୍ର ପ୍ରତାପ ସ୍ୱାଇଁ	ଜନତା	୪୭,୨୪୭	୨୨,୧୩୫
ମାହାଙ୍ଗା	ଶରତ କୁମାର କର	ଜନତା	୫୧,୦୮୯	୧୪,୮୮୩
ବଡ଼ମ୍ବା	ରାଜାସାହେବ ତ୍ରିଲୋଚନ ସିଂହଦେଓ	ଜନତା	୫୩,୬୭୭	୪୫,୦୭୮
ଡିର୍ଭୋଇ	ବସନ୍ତ କୁମାର ବିଶ୍ୱାଳ	କଂଗ୍ରେସ	୫୩,୩୧୮	୧,୫୪୭
ପଟ୍ଟାମୁଣ୍ଡାର	ରାଧାକାନ୍ତ ସେଠି	ସି.ପି.ଆଇ.(ଏମ୍)	୩୫,୮୬୧	୧୨,୪୬୬
ସୁକିନ୍ଦା	ପ୍ରଫୁଲ୍ଲ ଚନ୍ଦ୍ର ଘଡ଼େଇ	ଜନତା	୫୪,୫୩୦	୨୮,୯୮୪
ପାଟକୁରା	ବିଜୟ ମହାପାତ୍ର	ଜନତା	୬୫,୦୮୫	୪୬,୫୭୭
ରାଜନଗର	ନଳିନୀକାନ୍ତ ମହାନ୍ତି	ଜନତା	୫୮,୫୫୩	୧୯,୩୦୯
ଏରସମା	ରାମୋଦର ରାଉତ	ଜନତା	୮୧,୭୬୧	୫୦,୨୯୭
ବାଙ୍କୀ	ଘନଶ୍ୟାମ ସାହୁ	ଜନତା	୪୬,୭୮୭	୧୫,୬୭୫
କଟକସିଂହପୁର	ବିଷ୍ଣୁ ଚରଣ ଦାସ	ଜନତା	୫୯,୯୫୪	୨୯,୩୮୪
ବାଲିକୁରା	ରମେଶ ସ୍ୱାଇଁ	ଜନତା	୫୭,୪୩୨	୨୩,୫୬୩
ଗୋବିନ୍ଦପୁର	ରବୀନ୍ଦ୍ର କୁମାର ମଲ୍ଲିକ	ସ୍ୱାଧୀନ	୪୪,୭୫୧	୨,୨୮୫

ନିର୍ବାଚନ ମଣ୍ଡଳୀ	ପ୍ରାର୍ଥୀଙ୍କ ନାମ	ଦଳ	କେତେ ଭୋଟ ପାଇଛନ୍ତି	କେତେ ଅଧିକ ଭୋଟରେ ଜିତିଛନ୍ତି
କୋରାପୁଟ	ହରିଶଚନ୍ଦ୍ର ବରସିପାତ୍ର	ଜନତା	୩୧,୮୨୭	୧୬,୦୧୭
ପଟ୍ଟାଚାଳ	କର୍ମରାମ ପାଣି	ଜନତା	୩୬,୮୩୧	୨୬,୬୬୬
କୋଟିଶା	ଶ୍ୟାମସନ ମାଝି	ଜନତା	୩୪,୪୦୪	୨୧,୭୯୮
ବିଷମ କଟକ	ସାରଙ୍ଗଧର କାହ୍ନାକା	ଜନତା	୩୫,୪୧୯	୬,୭୯୮
ଚିତ୍ରକୋଣ୍ଡା	ପ୍ରହଲ୍ଲାଦ ଦେବରା	ଜନତା	୨୨,୬୦୫	୧୧,୦୩୭

ଗଞ୍ଜାମ

ରାମଗିରି	ହଳଧର କାର୍ଯ୍ୟ	କଂଗ୍ରେସ	୨୧,୯୪୦	୪,୧୬୮
ମୋହନା	ସୂର୍ଯ୍ୟନାରାୟଣ ପାତ୍ର	ଜନତା	୩୬,୩୩୪	୨୬,୩୬୬
କଟକ	ରଞ୍ଜନ ଦେବୀ	ଜନତା	୫୩,୨୨୯	୨୦,୫୭୮
ଶଙ୍କୁକୋଟ	ଶ୍ରୀ. ସୁଧାନ କୁମାରୀ ଦେବୀ	ଜନତା	୫୧,୨୯୩	୧୬,୫୯୪
କଟକସୂର୍ଯ୍ୟନଗର	ନିତ୍ୟାନନ୍ଦ ପ୍ରଧାନ	ସି.ପି.ଆଇ.	୪୨,୧୪୨	୧୩,୬୨୪
କୋରାପୁଟ	ରାମକୃଷ୍ଣ ପଟ୍ଟନାୟକ	ଜନତା	୭୫,୯୫୭	୬୯,୮୨୫
କଟକପୁର	ପର୍ଶୁରାମ ପଣ୍ଡା	ସି.ପି.ଆଇ.	୪୭,୩୨୧	୨୨,୦୨୩
ରଞ୍ଜନଗର	ରାମକୃଷ୍ଣ ଗୌଡ଼	ଜନତା	୪୭,୬୪୪	୨୧,୮୨୭
ଅସିକା	ଦୟାକୃଷ୍ଣ ପଣ୍ଡା	ସି.ପି.ଆଇ.	୪୩,୮୧୬	୨୦,୯୮୫
କଟକରାଧ ପ୍ରସାଦ	ମାଧବାନନ୍ଦ ବେହେରା	ଜନତା	୪୭,୧୧୮	୨୨,୪୫୪
ପୁରୁଣା	ଶକ୍ତି ଦେବୀ	ଜନତା	୪୫,୨୦୧	୧୪,୮୦୬
ବ୍ରହ୍ମପୁର	ବିନାୟକ ମହାପାତ୍ର	ଜନତା	୪୮,୫୭୬	୨୬,୩୫୫
ହିଶିକି	ହରିହର ସାହୁ	ଜନତା	୩୨,୮୮୧	୫,୧୪୦
ଘୋପାଳପୁର	ରାମଚନ୍ଦ୍ର ସେନା	ଜନତା	୩୯,୯୪୧	୧୮,୮୦୮
ପାରଳାଖେମୁଣ୍ଡି	ଦରାପୁ ଲକ୍ଷ୍ମଣ ନାଲଡ଼ୁ	ଜନତା	୫୧,୯୯୨	୩୩,୩୪୫

ଦେଘାନାଳି

ଶିବିଆ	ନନ୍ଦିନୀ ଶତପଥୀ	କଂଗ୍ରେସ	୩୬,୬୩୩	୫,୧୪୦
ହିରୋଲ	ଦ୍ଵିନାଥ ନାୟକ	ଜନତା	୪୯,୬୧୨	୩୬,୪୦୬
କାମାକ୍ଷୀନଗର	ପ୍ରସର ପଟ୍ଟନାୟକ	ଜନତା	୪୨,୭୦୩	୫,୬୦୭
ପାରଳାପୁର	ଡଃ ଚନ୍ଦ୍ରସିଂହ ଚରଣ ସାହୁ	ଜନତା	୫୫,୦୧୬	୪୫,୯୧୪
ଅଠମାଲିକ	ନଗେନ୍ଦ୍ର କୁମାର ପ୍ରଧାନ	ଜନତା	୩୪,୩୪୭	୧୧,୬୭୬
ଅନୁସୂଚ	ଅରବିନ୍ଦ ପ୍ରସାଦ ସିଂହ	ଜନତା	୫୨,୬୪୯	୩୩,୩୪୨
ବେଝାଜାଳ	ଚିତ୍ରାଣ୍ଡ ଶତପଥୀ	ଜନତା	୨୬,୨୧୪	୧୩,୦୦୦
ଦାଈବେର	ବ୍ରଜକାନ୍ତ ବେହେରା	ସ୍ଵାଧୀନ	୩୬,୧୩୬	୧୬,୪୭୬

ନିର୍ବାଚନ ମଣ୍ଡଳୀ ପ୍ରାର୍ଥୀଙ୍କ ନାମ ଦଳ କେତେ ଭୋଟ ପାଇଛନ୍ତି କେତେ ଅଧିକ ଭୋଟରେ ଜିତିଛନ୍ତି

ବାଲେଶ୍ୱର

ଭୋଗରାଇ	କମଳା ଦାସ	ଜନତା	୬୧,୬୮୭	୨୨,୮୪୨
ଜଳେଶ୍ୱର	ଅଶ୍ୱିନୀ କୁମାର ପାତ୍ର	ଜନତା	୬୩,୬୪୪	୪୪,୦୨୭
ବସ୍ତା	ରଘୁନାଥ ମହାନ୍ତି	ଜନତା	୪୧,୬୫୪	୬,୮୦୨
ବାଲେଶ୍ୱର	ଅରୁଣ ଦେ	ସି.ପି.ଆଇ.	୭୭,୯୦୪	୭୦,୬୯୧
ସୋର	କାର୍ତ୍ତିକ ମହାପାତ୍ର	କଂଗ୍ରେସ	୪୩,୪୬୦	୬,୦୦୨
ଶିମୁଳିଆ	ପର୍ଶୁରାମ ପାଣିଗ୍ରାହୀ	ଜନତା	୫୨,୦୮୧	୨୭,୪୯୨
ନାଳଗିରି	ବିରଞ୍ଜନ ଷଡ଼ଙ୍ଗୀ	ସ୍ୱାଧୀନ	୩୧,୯୭୭	୬୦
ଭଣ୍ଡାରିପୋଖରୀ	ଅର୍ଜୁନ ଚରଣ ସେଠୀ	ଜନତା	୫୬,୩୯୧	୩୬,୩୬୪
ଭଦ୍ରକ	ପ୍ରଫୁଲ୍ଲ ସାମଲ	ଜନତା	୫୩,୦୬୬	୧୭,୧୪୬
ଧାମନଗର	ହୃଦାନନ୍ଦ ମଲ୍ଲିକ	ଜନତା	୫୨,୬୨୦	୧୮,୨୩୬
ବାନ୍ଦବାଲି	ବୈରାଗୀ ଜେନା	ଜନତା	୫୭,୦୪୦	୧୭,୨୬୪
ବାସୁଦେବପୁର	ବିଜୟଶ୍ରୀ ରାଉତରାୟ	ଜନତା	୫୪,୩୪୦	୧୦,୨୧୧

ମୟୂରଭଞ୍ଜ

ବାଙ୍ଗାରିପୋଖି	ସୁଦାମ ଚରଣ ମାରାଣ୍ଡି	ସ୍ୱାଧୀନ	୧୪,୬୩୩	୩,୬୪୫
ଶୁଣ୍ଠ	ବୀରଭଦ୍ର ସିଂହ	ଜନତା	୩୫,୩୮୭	୧୪,୮୬୮
ରଦଳା	ରୋହିତାସ ସୋରେନ	ଜନତା	୨୬,୮୨୮	୧୨,୫୧୧
କୁଳିଆଣୀ	କାହ୍ନୁ ସୋରେନ	ଜନତା	୨୦,୭୨୦	୩,୯୪୬
କରଞ୍ଜିଆ	ରଘୁନାଥ ହେମ୍ବ୍ରମ୍	ଜନତା	୩୦,୧୪୩	୧୩,୪୨୨
ବହଳଦା	ଶେଳାରାମ ମହଲି	ସ୍ୱାଧୀନ	୨୦,୦୭୩	୧,୪୭୬
ରାଇରଙ୍ଗପୁର	ଚୈତନ୍ୟ ପ୍ରସାଦ ମାଝି	ଜନତା	୨୪,୦୧୧	୪,୯୦୬
ବୀରିପଦା	ଛତିଶ ଚନ୍ଦ୍ର ଧଳ	ଜନତା	୩୧,୧୧୪	୫,୭୭୯
ବୈଶିଙ୍ଗୀ	ଅନନ୍ତ ଚରଣ ମାଝି	ଜନତା	୩୦,୪୩୪	୫,୭୮୧
ପଣାପୁର	ମଙ୍ଗଳ ସିଂ ମୂତା	ଜନତା	୧୯,୪୩୮	୪,୫୪୭

ସମ୍ବଲପୁର

ସମ୍ବଲପୁର	ଦୁର୍ଗା ଶଙ୍କର ପଟ୍ଟନାୟକ	କଂଗ୍ରେସ	୪୦,୧୧୨	୫,୮୩୩
ରେବାଖୋଲ	ବସନ୍ତ କୁମାର ମହାନନ୍ଦ	ଜନତା	୩୫,୭୨୧	୧୫,୬୨୦
ମେଳଝାମୁଣ୍ଡା	ମୁରାରି ପ୍ରସାଦ ମିଶ୍ର	ଜନତା	୪୬,୮୧୦	୨୧,୮୭୭
ଦେବଗଡ଼	ପ୍ରତାପ ଗଙ୍ଗଦେବ	ଜନତା	୪୨,୦୪୭	୩୨,୬୪୬
ଭୁବନେଶ୍ୱର	ପ୍ରସନ୍ନ କୁମାର ପଣ୍ଡା	ସି.ପି.ଆଇ.	୪୪,୧୦୧	୨୫,୦୯୫
ପଦ୍ମପୁର	ବିଜୟ ରଞ୍ଜନ ସିଂହ ବରିଆ	ଜନତା	୪୮,୨୧୭	୩୦,୪୧୦
ଝାରସୁଗୁଡ଼ା	କିଶୋର କୁମାର ମହାନ୍ତି	ଜନତା	୨୯,୨୦୨	୨,୨୯୫

ନିର୍ବାଚନ ମଣ୍ଡଳ	ପ୍ରାର୍ଥୀଙ୍କ ନାମ	ଦଳ	କେତେ ଭୋଟ ପାଇଛନ୍ତି	କେତେ ଅଧିକ ଭୋଟରେ ଜିତିଛନ୍ତି
----------------	-----------------	----	-------------------	---------------------------

ପୁରୀ

ପୁରୀ	ରୁକ ବିଶ୍ୱେଇ ତ୍ରିପାଠୀ	ଜନତା	୬୪,୭୭୭	୪୯,୮୨୩
ନିମାପଡା	ବେଣୁଧର ସେଠୀ	ଜନତା	୫୮,୫୪୦	୩୪,୩୬୬
ଭୁବନେଶ୍ୱର	ବିଜୁ ପଟ୍ଟନାୟକ	ଜନତା	୭୬,୦୨୨	୬୧,୮୩୬
ପଦ୍ୟାବାଦୀ	ଚନ୍ଦ୍ର ମାଧବ ମିଶ୍ର	ଜନତା	୩୯,୦୨୩	୧୧,୮୬୯
ବାଲିପାଟଣା	ହୁଆକେଶ ନାୟକ	ଜନତା	୪୨,୨୭୯	୨୨,୫୧୧
ଶତ୍ରୁପଡା	ଅରୁଣ କୁମାର ପଟ୍ଟନାୟକ	ଜନତା	୪୭,୯୦୪	୨୪,୩୫୩
ବିଲିକା	ବିଶ୍ୱରୂପାଣୀ ହରିଚନ୍ଦନ	ଜନତା	୬୩,୬୦୬	୩୯,୪୮୬
ଖୋର୍ଦ୍ଧା	ପ୍ରସନ୍ନ କୁମାର ପାଟଣାଣୀ	ଜନତା	୫୩,୦୩୦	୩୬,୧୩୩
ପିପିଲି	ପ୍ରଦୀପ କୁମାର ମହାରଥୀ	ଜନତା	୫୪,୩୯୭	୩୦,୩୫୧
ନୟାଗଡ	ଭାଗବତ ବେହେରା	ଜନତା	୫୮,୪୩୪	୩୯,୨୧୯
ବେଗୁନିଆଁ	ସୁରେନ୍ଦ୍ର ନାଥ ମିଶ୍ର	ଜନତା	୫୧,୬୦୭	୧୯,୭୧୮
ଦଶପଲ୍ଲୀ	ଗୁରୁ ମାଧବ ରାୟ	ଜନତା	୫୦,୧୬୫	୨୨,୮୮୨
ବାକଟପୁର	ସୁରେନ୍ଦ୍ର ନାଥ ନାୟକ	ଜନତା	୫୮,୩୪୪	୧୭,୨୩୮
ଜଟଣୀ	ଶରତ ଚନ୍ଦ୍ର ପାଇକରାୟ	ଜନତା	୪୫,୫୬୦	୯,୭୭୦
ରଣପୁର	ଶରତ ଚନ୍ଦ୍ର ମିଶ୍ର	ଜନତା	୪୭,୨୯୧	୧୧,୮୬୭
ରୁଝୁଗିରି	ଅଜୟ କୁମାର ଜେନା	ଜନତା	୪୭,୯୧୭	୧୯,୬୮୨

ଫୁଲବାଣୀ

ବରଦ	ସଚ୍ଚିଦାନନ୍ଦ ଦଲାଇ	ଜନତା	୩୯,୮୧୫	୧୫,୬୭୨
ବାଲିପୁରୀ	ଭଗବାନ କହିର	ଜନତା	୩୩,୬୮୬	୧୧,୪୯୩
ରଘୁଗିରି	ନାଗାର୍ଜୁନ ପ୍ରଧାନ	କଂଗ୍ରେସ	୩୮,୯୩୭	୧୨,୯୬୫
ଫୁଲବାଣୀ	ପଦ୍ମନାଭ ବେହେରା	ଜନତା	୪୨,୧୧୫	୨୦,୧୨୫

ବାଲିଆପାଟଣା

ବାଲିଆପାଟଣା	ଅନନ୍ତଚନ୍ଦ୍ର ସିଂହଦେଓ	ଜନତା	୪୧,୪୦୬	୧୯,୦୯୨
ଲୋଇପିଂଗା	ନରସିଂହ ମିଶ୍ର	ଜନତା	୫୩,୪୧୭	୩୮,୩୨୬
ପାଟଣାପାଟଣା	ବିବେକାନନ୍ଦ ମେହେର	ଜନତା	୨୭,୯୭୩	୧,୯୨୫
ବିଲିକା	ପଞ୍ଚାନନ ମିଶ୍ର	ପ୍ରଧାନ	୩୫,୦୬୨	୯,୬୦୨
ଝିଲିଆପାଟଣା	ପୋତେନ୍ଦ୍ର ବେହେରା	ଜନତା	୨୯,୭୭୨	୧୪,୧୬୫
ପରାଦଳା	ପଦ୍ମେଶ୍ୱର ବାବୁ	ଜନତା	୩୦,୬୬୯	୧୩,୧୧୪
କଣ୍ଠାବାଣି	ପ୍ରସନ୍ନ ପାଲ	ଜନତା	୨୪,୮୫୭	୧୩,୬୩୬
ସୋନପୁର	କୁଞ୍ଜୁ କୁଞ୍ଜୁ	ଜନତା	୩୦,୧୧୨	୧୫,୮୫୬
ଶାନ୍ତନୂରାଜପୁର	ରବିନାରାୟଣ ପାଣିଗ୍ରାହୀ	ଜନତା	୪୭,୬୪୫	୩୫,୦୭୨



ଶ୍ରମରେ ଶ୍ରମରେ ହସେ ସୁନାର ଫସଲ

ପର୍ବତ ଘେର ମଧ୍ୟରେ ଅବସ୍ଥିତ ଶୁକୁଡ଼ି ଗ୍ରାମ । ଏହା ଝାଉଳେଇ ପଞ୍ଚାୟତର ଅନ୍ତର୍ଗତ । ପଞ୍ଚାୟତ ମହକୁମାଠାରୁ ଚାରି କିଲୋମିଟର ଦୂରରେ ଏହି ଗ୍ରାମ ଅବସ୍ଥିତ । ଉଚ୍ଚ ଗ୍ରାମର ୪୫ ବର୍ଷ ବୟସ ଶୁକୁରୁ ଦେବୁରା ଭୂୟାଁ ସମ୍ପ୍ରଦାୟର ଲୋକ । ସ୍ତ୍ରୀ, ଛୋଟ ପୁଅ, ଝିଅ, ମା ଓ ୧୫ ବର୍ଷର ଭଉଣୀକୁ ନେଇ ଛୋଟ ସଂସାର । ବାପାଙ୍କ ଅର୍ଜିତ ସମ୍ପତ୍ତିରୁ ଶୁକୁରୁର ମାତ୍ର ତିନି ଏକର ବିପ ଜମି । ଉଚ୍ଚ ଜମିରେ କେବଳ ବର୍ଷକେ ଥରେ ଧାନଚାଷ ହୁଏ ଓ ତାହା ଶୁକୁରୁର ପରିବାର ପ୍ରତି ସମୁଦ୍ରକୁ ଶଙ୍ଖେ ପାଣି ଭରି । ମାତ୍ର ନା କୁଇଶ୍ଵାଳ ଧାନ ତାକୁ ସେଥିରୁ ମିଳେ । ଏଣୁ ବାଧ୍ୟ ହୋଇ ସ୍ତ୍ରୀ-ସ୍ତ୍ରୀ ଦୁହେଁ ମୂଳ ଲାଗି ପରିବାର ପୋଷଣ କରନ୍ତି । ବହୁ ସମୟରେ ମଧ୍ୟ ଉପବାସରେ ରହିବାକୁ ପଡ଼େ । ତିନେ ସେହି ଗ୍ରାମକୁ ଜଣେ ସରକାରୀ କର୍ମଚାରୀ ଆସି ଲୋକଙ୍କର ଭଲମନ୍ଦ କଥା ପଚାରି ସରକାରଙ୍କର ବିଭିନ୍ନ ଭଲକର୍ମକୁ ପୋଜନା ସମ୍ପର୍କରେ ଆଲୋଚନା କଲେ । ସେ ଶୁକୁରୁକୁ ଦରଖାସ୍ତ୍ର ଦେବାକୁ ପରାମର୍ଶ ଦେଇଥିଲେ । ଏଣୁ ଶୁକୁରୁ ରୁକୁ ଆସି ବଳଦ ଓ ଲଙ୍ଗଳ ରଖି ନେବାକୁ ଦରଖାସ୍ତ୍ର କଲା । ୧୯୮୮ ମସିହାରେ ଶୁକୁରୁକୁ ତିନିହଜାର ଟଙ୍କା ମୂଲ୍ୟର ବଳଦ ହଳକଳ୍ପନା ନିଜ ବ୍ୟବ୍ ମାଧ୍ୟମରେ ପୋଗାଇ ଦିଆଗଲା । ଉଚ୍ଚ ରଖି ବାବଦକୁ ଶୁକୁରୁକୁ ତିନି ଭାଗ ଛାଡ଼ ଦିଆଯାଇଥିଲା । ଅଗରୁ ଶୁକୁରୁର ବଳଦ ନଥିଲା ଓ ସମୟ ସମୟରେ ମଧ୍ୟ ଚାଷ କରି ପାରୁନଥିଲା ।

ହଳ ରଖି, ବଳଦ ରଖି ମିଳିବା ପରେ ଶୁକୁରୁର ଆନନ୍ଦ ବହିଲେ ନସରେ । ଏବେ ସେ ତା'ର ଜମିକୁ ଭଲ ଭାବରେ ହଳ କରି ଚାଷ କରୁଛି । ଏବେ ନିଜର କାମ ନଥିବା ସମୟରେ ଅନ୍ୟର ଜମି ଚାଷ କରି ଭଲରେ ଦୁଇ ପଇସା ରୋଜଗାର କରି ପାରୁଛି । ଆଉ କିଛି ଜମି ଭାଗ ନେଇ ଚାଷ କରୁଛି । ଏଥିରୁ ତା'ର ବର୍ଷକର ଶାନ୍ତ୍ୟ ମିଳୁଛି । ଧାନ ଫସଲ ପରେ ସେ ମଧ୍ୟ ପନିପରିଣା ଓ ରବି ଫସଲ କରୁଛି । ବର୍ତ୍ତମାନ ଶୁକୁରୁର ଆଉ

ଅଭାବ ନାହିଁ କହିଲେ ଚଳେ । ଭଉଣୀକୁ ବିବାହ ଦେବା ପାଇଁ ଅବଶ୍ୟକୀୟ କିନିଷପତ୍ର ମଧ୍ୟ ଧାରେଧାରେ ସଂଗ୍ରହ କରୁଛି । ତା'ର ପୁଅଟିଏ ଓ ଝିଅଟିଏ । ଅଧିକ ସନ୍ତାନ ପାଇଁ ଶୁକୁରୁ ଆଦୌ ଆଗ୍ରହ ଦୁହେଁ । ଏଣୁ ସେ ମଧ୍ୟ ସରକାରଙ୍କର ପୋଜନା ମୁତାବକ ସବୁଜ ପତ୍ରର ଅଧିକାରୀ ହେବାକୁ ଚାହୁଁଛି । ଏଣୁ ତା'ର ସ୍ତ୍ରୀକୁ ସ୍ଵାମୀୟ ଡାକ୍ତରଖାନାରେ ଅପରେସନ୍ କରିବାକୁ ମନସ୍କ କରିଛି ।

ଶୁକୁରୁ କହେ ପଚନ ହେଲେ ପତ୍ର ଓଳଣିଲା ଭଳି ସରକାରଙ୍କ ପୋଜନା ଦ୍ଵାରା ତା'ର ଭାଗ୍ୟର ପରିବର୍ତ୍ତନ ହୋଇପାରିଛି । ପତି ରଖି ଗୃହାତ୍ୟାମାନେ ଠିକ୍ ଭାବରେ ରଖିବା କାର୍ଯ୍ୟରେ ବିନିଯୋଗ କରିଦେ, ତେବେ ନିଶ୍ଚିତ ଭାବେ ସମାଜର ଅର୍ଥକ ମାନଦଣ୍ଡ ମଜଭୂତ ହେବ ।

ଶ୍ରୀ ନରେନ୍ଦ୍ର ନାଥ ନାୟକ
ଉପଖଣ୍ଡ ସୂଚନା ଓ ଲୋକସମ୍ପର୍କ ଅଧିକାରୀ,
ପାଲଲହଡ଼ା ।

ତୋଳିଲେ ପଢ଼ାର ଖମାର

ଦ୍ଵିଜବର ସ୍ଵାଇଁ, ଲକ୍ଷ୍ମୀନାରାୟଣପୁର ଗ୍ରାମର ଜଣେ କ୍ଷୁଦ୍ର ଚାଷୀ । ଚାଷଜମି ଦୁଇ ଏକରରୁ କମ୍ । ଏହି ଗ୍ରାମଟି ଭୁବନେଶ୍ଵର-ପୁରୀ ରାସ୍ତାରୁ ପ୍ରାୟ ୧୭ କି.ମି. ଦୂରରେ ଅବସ୍ଥିତ । ଗ୍ରାମର ଅଧିକାଂଶ ଗ୍ରାମବାସୀ ସମ୍ପୂର୍ଣ୍ଣ ଭାବେ ଚାଷ ଉପରେ ନିର୍ଭର କରନ୍ତି । ଜଳସେଚନର ସୁବିଧା ଥିବାରୁ ବର୍ଷରେ ଦୁଇଥର ଫସଲ ହୁଏ । ଧାନ, ମୁଗ, ବିରି ସାଙ୍ଗକୁ ନାନା ପ୍ରକାର ପରିବା ପତ୍ର ମଧ୍ୟ ଚାଷ ହୁଏ । ପ୍ରାୟ ଦଶବର୍ଷ ତଳେ ଦ୍ଵିଜବର ଅନ୍ତର ସହିତ ପାରମ୍ପରିକ ପ୍ରଣାଳୀରେ ଚାଷ କରି ଦୁଇ ଏକର ଜମିରୁ ଫସଲ ଫଳାଇ ପରିବାର ପ୍ରତିପୋଷଣ କରୁଥିଲେ । ବୟସ ପ୍ରାୟ ୭୦ ବର୍ଷ । ନୂତନ

ନିର୍ବାଚନ ମଣ୍ଡଳୀ	ପ୍ରାର୍ଥୀଙ୍କ ନାମ	ଦଳ	କେତେ ଭୋଟ ପାଇଛନ୍ତି	କେତେ ଅଧିକ ଭୋଟରେ ଜିତିଛନ୍ତି
ଭାଇବେରା	ହେମାନନ୍ଦ ବିଶ୍ୱାଳ	କଂଗ୍ରେସ	୩୧,୧୭୭	୧,୬୩୭
ଭରୁଣି	କୁମାର ବେହେରା	ଜନତା	୩୫,୬୧୬	୯,୧୮୦
ବରଗଡ଼	ପ୍ରସନ୍ନ ଅଗାର୍ଯ୍ୟ	ଜନତା	୬୩,୯୯୦	୩୧,୦୩୫
ବୁଝିଆ	ବ୍ରହ୍ମାବନ ମାଝି	ଜନତା	୩୬,୦୪୫	୧୬,୩୧୨
ବିଜେପୁର	ନିକୁଞ୍ଜ ବିହାରୀ ସିଂ	ଜନତା	୪୮,୯୩୪	୨୬,୮୮୫

ସୁନ୍ଦରଗଡ଼

ପନସରା	ରଣଜିତ୍ ବିହ୍ୱିଆ	ଜନତା	୨୯,୯୨୫	୧୪,୪୬୮
ସୁନ୍ଦରଗଡ଼	ଜଗତେନ୍ଦ୍ର ଶେଖର ଦେଓ	ଜନତା	୫୧,୦୯୩	୨୬,୫୮୦
ରାଜଗଞ୍ଜପୁର	ମଙ୍ଗଳ ବିଶ୍ୱାଳ	ଜନତା	୪୦,୬୭୪	୨୫,୮୨୪
ଶରମିତ୍ରପୁର	ସତ୍ୟନାରାୟଣ ପ୍ରଧାନ	ଜନତା	୨୧,୯୦୧	୮,୧୫୪
ବଣଭ	କୁଞ୍ଜଳ ଓରାମ	ବି.ଜେ.ପି.	୨୫,୯୨୧	୧,୯୩୨
ଭରୁଣାଅପର୍ଣ୍ଣ	ରବି ଦେବୁରି	ଜନତା	୩୫,୬୧୧	୧୦,୧୭୯
ରାଉରବେରା	ବିଜୁୟ କୁମାର ରାୟ	ଜନତା	୭୬,୫୨୦	୫୮,୦୧୩

(ଜିଲ୍ଲା ଭିତ୍ତିରେ ଦଳୀୟ ସ୍ଥିତି)

ବିଭା	ଜନତା	କଂଗ୍ରେସ	ସି.ପି.ଆଇ.	ସି.ପି.ଆଇ.(ଏମ୍)	ବି.ଜେ.ପି.	ସ୍ୱାଧୀନ
କଟକ	୨୩	୧	..	୧	..	୧
କଳାହାଣ୍ଡି	୭	୧	..
କେନ୍ଦୁଝର	୬
କୋରାପୁଟ	୧୧	୩
ଗଞ୍ଜାମ	୧୧	୧	୩
ପୁରୀ	୧୬
ବଲାଙ୍ଗୀର	୮
ସୁନ୍ଦରଗଡ଼	୬	୧
ଫୁଲବାଣୀ	୩	୧	୧	..
ମୟୂରଭଞ୍ଜ	୮
ସମ୍ବଲପୁର	୯	୨	୧	୨
ଢେଙ୍କାନାଳ	୬	୧
ବାଲେଶ୍ୱର	୯	୧	୧	୧
ମୋଟ	୧୨୩	୧୦	୫	୧	୨	୬



ଶ୍ରୀ ବିଜୁ ପଟ୍ଟନାୟକ-ମୁଖ୍ୟମନ୍ତ୍ରୀ - ସାଧାରଣ ପ୍ରଶାସନ, ସ୍ୱରାଷ୍ଟ୍ର, ଯୋଜନା
 ଓ ସମନ୍ୱୟ, ଶିଳ୍ପ, ସେଚ ଓ ଶକ୍ତି (ଶକ୍ତି), ବିଜ୍ଞାନ
 କାରିଗରୀ କୌଶଳ ଓ ପରିବେଶ (ବିଜ୍ଞାନ ଓ
 କାରିଗରୀ କୌଶଳ), ବାଣିଜ୍ୟ ଓ ପରିବହନ, ଖଣି
 ଓ ଭୂତତ୍ତ୍ୱ, ଗୋଷ୍ଠୀ ଭଲୟନ ଓ ଗ୍ରାମ୍ୟ ପୁନର୍ଗଠନ,
 ହରିଜନ ଓ ଆଦିବାସୀ ମଙ୍ଗଳ, ପର୍ଯ୍ୟଟନ, କ୍ରୀଡ଼ା ଓ
 ସଂସ୍କୃତି, ଶାନ୍ତ୍ୟ ଓ ଯୋଗାଣ, ଶ୍ରମ ଓ ନିଯୁକ୍ତି,
 ସୂଚନା ଓ ଲୋକସମ୍ପର୍କ, ଶିକ୍ଷା ଓ ପୁରକଲ୍ୟାଣ
 (ପୁରକଲ୍ୟାଣ), ଜଙ୍ଗଲ, ମତ୍ସ୍ୟ ଓ ପଶୁପାଳନ (ମତ୍ସ୍ୟ
 ଓ ପଶୁପାଳନ) ଏବଂ ନିର୍ଦ୍ଦିଷ୍ଟ ଭାବେ ବର୍ଣ୍ଣନା
 କରାଯାଇ ନ ଥିବା ଅନ୍ୟାନ୍ୟ ବିଭାଗ ।

ପ୍ରଶାଳାରେ ବାଷ୍ପାୟଣ କରିବାକୁ ତାଙ୍କ ପକ୍ଷେ ସହଜ ନୁହେଁ । ମାତ୍ର ଶ୍ରମ ନ କଲେ ସଂସାର ନିର୍ବାହ ସମ୍ଭବ ନୁହେଁ । ଏ ପୁସ୍ତକରେ ପରିଚାଳନା ବାହିନୀ ମଧ୍ୟ ଉଦ୍ଧା ନୁହେଁ । ଟି.ଭି., ରେଡିଓ ତ ଏବେ ଅମର ନିତ୍ୟ ସାଥୀ ।

ପୁଅ ଲକ୍ଷ୍ମୀଧର ସ୍ତୁତି ଜଣେ ବୃତ୍ତିସମ୍ପନ୍ନ ପୁରକ । ପାଖ ପଡୋଶୀଙ୍କଠାରୁ ପ୍ରେରଣା ପାଇ ସେ ଉଚ୍ଚତ ପ୍ରଶାଳାରେ ବାଷ୍ପ କରିବାକୁ ଉଚ୍ଚ ଫସଲ ଅମଳ ହେଲା । ନିଜ ଜମି ଦୁଇ ଏକରକୁ ଛାଡି ଅଉ ଦୁଇ ଏକର ମଧ୍ୟ ଜାଗରାଷ କଲା । ବର୍ଷକୁ ହାରାହାରି ୪୦ରୁ ୫୦ ବସ୍ତ୍ର ଧାନ ମିଳିଲା । ମାତ୍ର ଧାନକୁ ସାଇତି ରଖିବା କେମିତି ? ଝାଟିମାଟି ଘର, ବସ୍ତ୍ର ଓ ଓଳିଆରେ ଧାନ ରହିଲେ ପ୍ରାୟ ୫/୧୦ ବସ୍ତ୍ର ଧାନ ଯୋକ, ମୂଷା, ଫିମି ମାରିବା ଯେଉଁ ନଷ୍ଟ ହୋଇଯାଏ । ତେଣୁ କଷ୍ଟରେ ବର୍ଦ୍ଧିତ ପରିଚାରକୁ ପ୍ରତିପୋଷଣ କରିବା ଦୃଷ୍ଟାନ୍ତ ସୁଏ ।

ବେହୁ ପରକାରୀଙ୍କ ରୁଚନେପୁରସ୍କିତ "ଶସ୍ୟ ସଂରକ୍ଷଣ ଅଭିଯାନ" ଲକ୍ଷ୍ମୀନାରାୟଣପୁରକୁ ଏକ ଅଦର୍ଶ ଗ୍ରାମ କରିବା ପାଇଁ ନିଷ୍ପତ୍ତି ନେଲେ । ୧୯୮୧ରେ ଗୋଟିଏ ୨୧ ବିନିଆଁ ଉଦ୍ଭାସପଦ ଚାଳିତ ଶିବିର ଅୟୋଜନ କରାଗଲା । ସେଥିରେ ଗ୍ରାମର ୨୧ ଜଣ ବାଷ୍ପ ଚାଳିତ ନେଲେ । ସେମାନଙ୍କ ସହିତ ଦ୍ଵିଜବରଙ୍କ ପୁଅ ଲକ୍ଷ୍ମୀଧର ଚାଳିତ ନେଲା । ଚାଳିତ ସମୟରେ ଲକ୍ଷ୍ମୀଧର ଶସ୍ୟଧାରକୁ, ଅର୍ଥାତ୍ ଧାନବସ୍ତ୍ର ଓ ଚୋଳିରେ ସଂରକ୍ଷିତ ଶସ୍ୟକୁ ଯୋକ ମାରିବା ପାଇଁ ଇ.ଡି.ବି. ବ୍ୟବହାର ଓ ମୂଷା ମାରିବା ପାଇଁ ଅଣ୍ଟିକୋଅଗୁରାଣ୍ଡ ଔଷଧର ବ୍ୟବହାର ବଳାବେଳେ ପ୍ରଥମେ ଦ୍ଵିଜବର ସ୍ତୁତି ଭାଗରେ ଗଭଗଭ ହେଲା । କଥାରେ ଅଛି ଚଷା, ଲକ୍ଷେ ଜାକ ଯେଉଁ । ସେମାନେ କୁଅତେ ଲକ୍ଷାଙ୍କ ବାହନ । ଗଣେଶଙ୍କ ବାହନ । ତାକୁ ମାରିଲେ ଯାପ । ଲକ୍ଷାଧର ବାପାଙ୍କୁ କବାର ନ ଦେଲେ ବି ଔଷଧ ପ୍ରୟୋଗ କରି କ୍ଷତିକାରକ ଜାତୀୟ ନିପାତ କଲା । ଶସ୍ୟ ସଂରକ୍ଷଣ ଅଭିଯାନର କର୍ମକର୍ତ୍ତାଙ୍କଠାରୁ ପ୍ରେରଣା ପାଇ ଲକ୍ଷ୍ମୀଧର ୩୦ ବସ୍ତ୍ର ଧାନ

ରହିବା ଭଳି ଦୁଇ କୋଠରୀ ପକ୍କା କୋଠି ତିଆରି କଲା । ଏଥିପାଇଁ ତାକୁ ପରକାରୀ ରିହାତି ମିଳିଲା । ପକ୍କାକୋଠିର ଉପକରଣ ମଧ୍ୟ ମାଗଣାରେ ମିଳିଥିଲା । ଗ୍ରାମର ଆଉ ୧୫ ଗୋଟି ପକ୍କା କୋଠି ତା' ପ୍ରେରଣାରେ ତିଆରି ହେଲା ।

ସେହି ଗ୍ରାମରେ ୧୯୯୦ ମସିହା ଜାନୁଆରୀ ମାସରେ ଅମେ ପାଇ ପହଞ୍ଚିବାକୁ ଦ୍ଵିଜବର ଅମକୁ ଚିହ୍ନି ପାରି କହିଲା, "ଅପଣମାନେ ସେତେବେଳେ ଯେଉଁ କଥା ବୁଝାଉଥିଲେ ଅଛି ଅମେ ସେ ସବୁ ଅନୁଭବ କଲୁ । ଶାସ୍ୟ ଶସ୍ୟ ହେଉଛି ଘରର ଲକ୍ଷ୍ମୀ । ଉପଯୁକ୍ତ ସେବା ଓ ପଲ୍ ନ ଦ୍ଵାରା ଲକ୍ଷ୍ମୀ ସର୍ବଦା ବିରାଜମାନ କରନ୍ତି । ପକ୍କାକୋଠିରେ ଶସ୍ୟ ସଂରକ୍ଷଣ ପଥେଷ୍ଟ ସୁବିଧାନକ ।" ପକ୍କାକୋଠିରେ ବୁଝାଗଲା ବୁଝା ଇ.ଡି.ବି., କିକ୍ ଫସପାଇତ୍ ନିଜେ ବଜାରକୁ କିଣି ଆଣି ପ୍ରୟୋଗ କରୁଛି । ଧାନ ବସ୍ତ୍ରକୁ ଉଚ୍ଚତ ରାତିରେ ସଜେଇ ରଖୁଛି । ଶସ୍ୟ ରଖିବା ଜାଗାକୁ ମଧ୍ୟ ପରିଷ୍କାର ପରିଚ୍ଛଳ ରଖୁଛି । ଅମେ ପକ୍କାକୋଠି, "ବସ୍ତ୍ର କୋଠି କିପରି କାମରେ ଲାଗୁଛି ?" ବୁଝା କହିଲା ଚାଉଳ ୩ କୁଇଣ୍ଟାଲ ରଖି ଦେଲେ ବର୍ଷପାଚା ଆଉ ଚିନ୍ତା ନାହିଁ । ଅଗରୁ ବେଶା ଦିନ ରଖିଲେ ଯୋକ ଲାଗୁ ଥିବାକୁ ବର୍ଷା ଦିନେ ଧାନ ଉଷେଇଁ ଚାଉଳ କରିବା ପାଇଁ ବହୁତ କଷ୍ଟ ହେଉଥିଲା । ବିନ୍ଦୁ ନଷ୍ଟ ମଧ୍ୟ ହେଉଥିଲା । ମାତ୍ର ବର୍ତ୍ତମାନ ସେ ସବୁ ଚିନ୍ତା ନାହିଁ । ଉତ୍ସାହିତ ଶସ୍ୟକୁ ଉଚ୍ଚତ ବୈଜ୍ଞାନିକ ପ୍ରଶାଳାରେ ସାଇତି ରଖିବା କ୍ରମବର୍ଦ୍ଧିଷ୍ଣୁ ସମାଜ ପାଇଁ ଏକାନ୍ତ ଜରୁରୀ । ତେଣୁ "ଗୋଟିଏ ଶସ୍ୟଧାନା ବସ୍ତ୍ରରଗାର ଗୋଟିଏ ଶସ୍ୟଧାନା ଫଳାଭାଗା ପହିତ ସମାଜ" । ଏହି ଉଦ୍ଦିଷ୍ଟ ସାଫଳତା ବୁଝି ପ୍ରତ୍ୟେକ ବାଷ୍ପ ସଂରକ୍ଷଣ ବ୍ରତୀ ହେବା ଉଚିତ ।

ଡକ୍ଟର ଏସ୍. କେ. ଘୋଷ
 ବି. ଏନ୍. ମହାରଣା
 ମିନିଷ୍ଟ୍ରା ଅଫ୍ ଫୁଡ୍ ଏଣ୍ଡ୍ ସିରିଜ୍ ସପ୍ଲାଇଜ୍,
 479, ଶାନ୍ତ ନଗର-751 007





ଶ୍ରୀ ଅଦ୍ୱୈତ ପ୍ରସାଦ ସିଂହ — ଜଙ୍ଗଲ, ମହ୍ୟ ଓ ପଶୁପାଳନ (ଜଙ୍ଗଲ)
ଏବଂ ବିଜ୍ଞାନ, କାରିଗରୀ କୌଶଳ ଓ
ପରିବେଶ (ପରିବେଶ)

ଶ୍ରୀ ଚୈତନ୍ୟ ପ୍ରସାଦ ମାଝା — ଶିକ୍ଷା ଓ ପୂର୍ବକଲ୍ୟାଣ (ଶିକ୍ଷା)



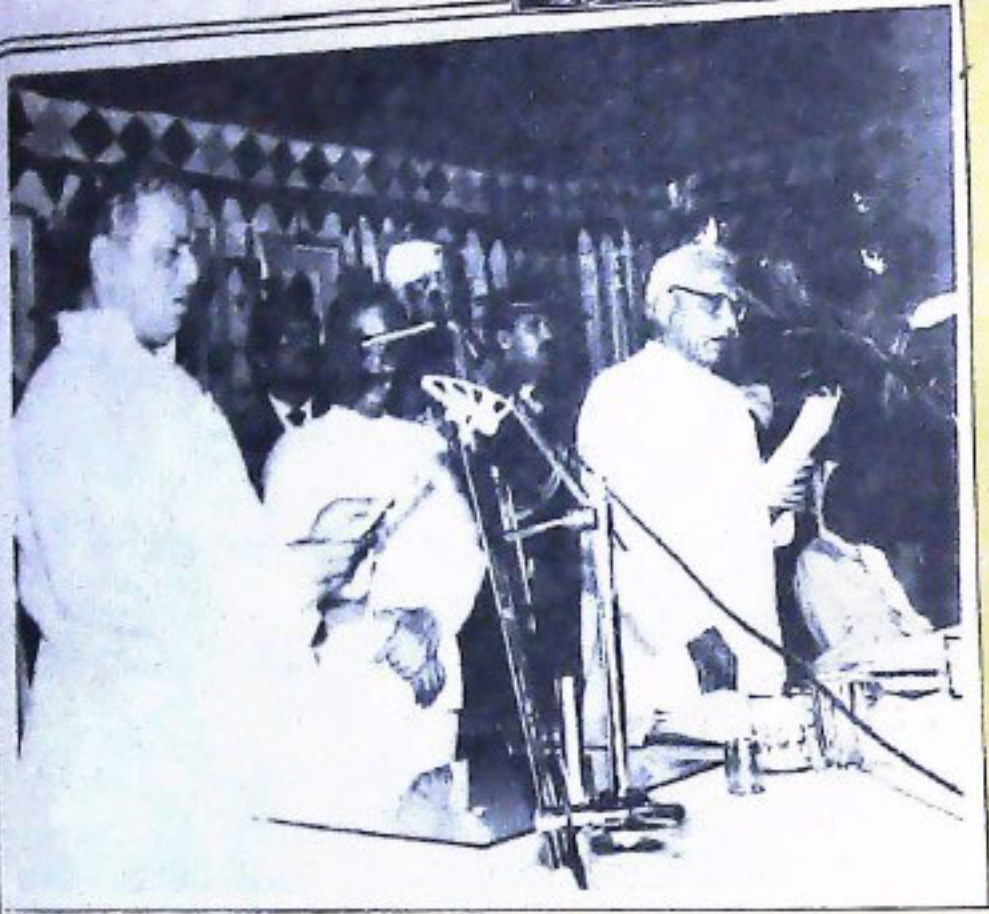

କ୍ୟାବିନେଟ ମନ୍ତ୍ରୀ

ଶ୍ରୀ ରାମକୃଷ୍ଣ ପଟ୍ଟନାୟକ - ଅର୍ଥ

ଶ୍ରୀ ବିଜୟ ମହାପାତ୍ର - ଜଳସେଚନ ଓ ଶକ୍ତି (ଜଳସେଚନ) ଏବଂ
ସାଧାରଣ ପ୍ରଶାସନ (ସଂସଦୀୟ ବ୍ୟାପାର)





ଶ୍ରୀ ନଗରାଥ ମଲ୍ଲିକ - କୃଷି ଓ ସମରାଜ୍ୟ

ଶ୍ରୀ ନଗସିଂହ ମିଶ୍ର - ଅଇଳ





ଶ୍ରୀ ଘାଷ୍ଟିରାମ ମାଝୀ - ସ୍ଵାସ୍ଥ୍ୟ ଓ ପରିବାର କଲ୍ୟାଣ

ଶ୍ରୀ ନଳିନୀ କାନ୍ତ ମହାନ୍ତି - ପୂର୍ବ, ଗୃହ ନିର୍ମାଣ ଓ ନଗର ଉନ୍ନୟନ





ଶ୍ରୀ ଦିଲ୍ଲୀପ ରାୟ - ଶିଳ୍ପ

ଶ୍ରୀ ଯାଦବ ମାଝୀ - ଯୋଜନା ଓ ସମନ୍ୱୟ





ଶ୍ରୀ ସୁରେନ୍ଦ୍ର ନାଥ ନାୟକ - ରାଜସ୍ୱ ଓ ଅବକାରୀ

ରାଷ୍ଟ୍ରମନ୍ତ୍ରୀ

ଶ୍ରୀ ଗୋଟରାୟ ମାଝୀ - ହରିଜନ ଓ ଆଦିବାସୀ କଲ୍ୟାଣ



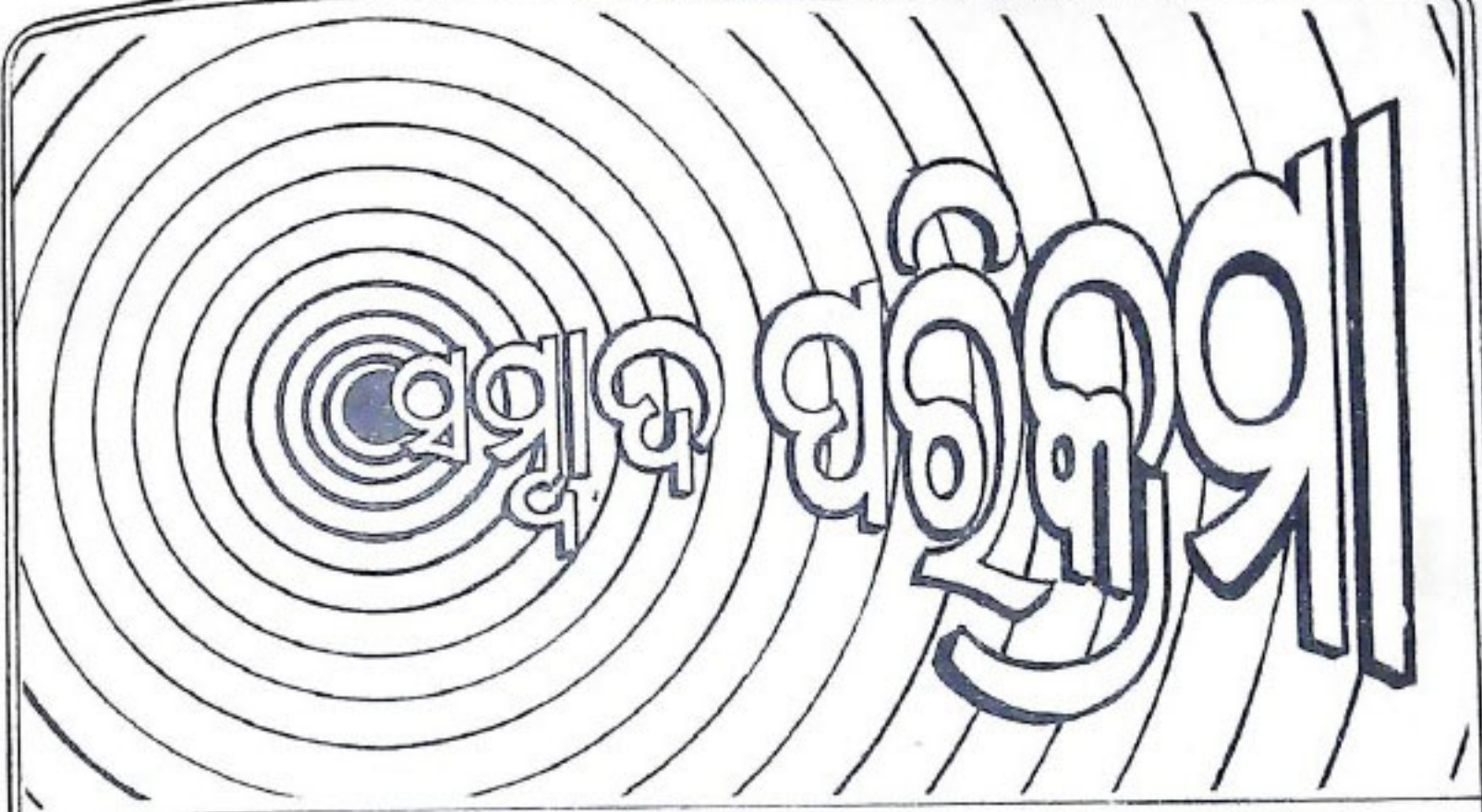

ବାଳାଶ୍ରମ ଉଦ୍‌ଘାଟିତ

ଭୁବନେଶ୍ୱର ଷ୍ଟେସନ୍ ନିକଟରେ ରୁଟିକା ସ୍କୁଲ ସମାଜ ଦେବା ଶାଖା ପରିଚାଳିତ ବାଳାଶ୍ରମ ଓଡ଼ିଶାର ରାଜ୍ୟପାଳ ଶ୍ରୀ ଯଶବନ୍ତ ଶର୍ମା ଗତ ମାର୍ଚ୍ଚ ୭ ତାରିଖରେ ଉଦ୍‌ଘାଟନ କରିଛନ୍ତି । ଯେଉଁ ଅବହେଳିତ ପିଲାମାନେ ଆର୍ଥିକ ଅନଟନ ଓ ସାମାଜିକ ନିରାପତ୍ତା ଅଭାବରୁ ଧରାବନ୍ଧା ହୁଅନ୍ତି ସେମାନଙ୍କୁ ବଞ୍ଚିତ ହେ ଉଠାଇ ଏବଂ ଅପରାଧ ଦୟା, ଭିକ୍ଷା ଏବଂ କୁସଂସର୍ଗରେ ଜଡ଼ିତ ଅପକର୍ମ ପାଇଁ ପ୍ରୋତ୍ସାହିତ ହେଉଛନ୍ତି, ଏହି ଯୋଜନାଟି ବିଶେଷ ଭାବରେ ସେହିମାନଙ୍କ ଲାଗି ପରିଚାଳିତ ।

ରାଜ୍ୟପାଳ ତାଙ୍କର ଅଭିଭାଷଣରେ ଏହି ମହାନ ପରିକଳ୍ପନା ନିମନ୍ତେ ରୁଟିକା ସ୍କୁଲର ନିର୍ଦ୍ଦେଶିକା ଓ ଶାଖାର ସମ୍ପାଦିକା ଶ୍ରୀମତୀ ଲକ୍ଷ୍ମିଦେବୀ ଶ୍ରୀମତୀଙ୍କୁ ଅଭିନନ୍ଦନ ଓ ଧନ୍ୟବାଦ ଜଣାଇଥିଲେ । ଶ୍ରୀ ଶର୍ମା କହିଥିଲେ ଯେ ଆଜି ନୁହେଁ, ଅନେକ ବର୍ଷ ତଳେ ଲାଲା ଲକ୍ଷ୍ମଣ ରାୟ ପ୍ରମୁଖ ଶିଶୁମାନଙ୍କର ଅଭିଭାଷଣ ଲାଗି ଅନାଥାଶ୍ରମ ଇତ୍ୟାଦି ଖୋଲିଥିଲେ । ବିଶ୍ୱରେ ଯେ କୌଣସି ସମୟରେ ଭୂମିକମ୍ପ, ମୁକ୍ତ ଇତ୍ୟାଦି ଭଳି ବିପର୍ଯ୍ୟୟ ବେଳେ ଶିଶୁମାନଙ୍କ ରକ୍ଷଣାବେକ୍ଷଣ ଲାଗି ପ୍ରଥମେ ଧ୍ୟାନ ଦିଆଯାଇ ଥିଲା । ସେ ଏହି ପରିପ୍ରେକ୍ଷାରେ ରାଜ୍ୟପାଳ ଦ୍ୱିତୀୟ ମହାଯୁଦ୍ଧ ବେଳେ ଓ ଭିଏତ୍‌ନାମ୍ ମୁକ୍ତ ବେଳେ ଯଥାସମ୍ଭବେ ଲକ୍ଷ୍ମଣ ଓ ଭିଏତ୍‌ନାମ୍‌ର ଶିଶୁମାନଙ୍କୁ ବିପର୍ଯ୍ୟୟ ଅଞ୍ଚଳଗୁଡ଼ିକରୁ ଉଦ୍ଧାର କରିବା ପାଇଁ ଉଦ୍ଦେଶ୍ୟ ରଖିଥିଲେ । ରାଜ୍ୟପାଳ ଶ୍ରୀ ଶର୍ମା କହିଲେ ଯେ ଶିଶୁମାନେ ହେଉଛନ୍ତି ଶିଶୁମାନଙ୍କର ବରଦାନ ଓ ଦେଶର ଭବିଷ୍ୟତ । ସେମାନଙ୍କ ସାବଲୀଳ ବିକାଶକୁ ପ୍ରୋତ୍ସାହନ ନିଶ୍ଚିତ ନିତାନ୍ତ ଆବଶ୍ୟକ । ସେମାନେ ଆମ ଦେଶ ବରିଷ୍ଠର ଶୁଭା ପୁତ୍ର । ଶୁଭା ନିଶ୍ଚିତ ହୋଇଗଲେ ବରିଷ୍ଠକୁ ରକ୍ଷା କରିବାର ପ୍ରଶ୍ନ ନାହିଁ । ଏହି ମହାନ କାର୍ଯ୍ୟ ଲାଗି ସମାଜର ସେବାପ୍ରାଣ ବ୍ୟକ୍ତିମାନଙ୍କର ସାହାଯ୍ୟ ସହଯୋଗ କାମନା କରିବା ସହିତ ଶ୍ରୀ ଶର୍ମା ନିଜକୁ ଏହି ମହାନ କାର୍ଯ୍ୟରେ ସାମିଲ କରାଇବେ ବୋଲି ତାଙ୍କର ଆତ୍ମବିଶ୍ୱାସ ଲକ୍ଷ୍ୟ କରିଥିଲେ ଓ ଅନୁଷ୍ଠାନର କଲ୍ୟାଣ ଲାଗି ନିଜ ସ୍ୱତନ୍ତ୍ର ୧,୦୦୦ ଟଙ୍କା ପ୍ରଦାନ କରିଥିଲେ ।

୧୯୮୫ ଅପ୍ରେଲ ମାସରେ ଏହି ଅନୁଷ୍ଠାନର ପରିକଳ୍ପନା ଭୁବନେଶ୍ୱର ଷ୍ଟେସନ୍‌ର ଏକ ନିକଟ ଦୁର୍ଗଠାରେ ଅସମାପ୍ତ କରାଯାଇ ନିଜ ସହଯୋଗ ଓ ଉତ୍ସାହୀ ଅନୁଷ୍ଠାନର କରୁଣା ଏବଂ ଅର୍ଥ ସାହାଯ୍ୟରେ ପରିଚାଳିତ ହୋଇ ବର୍ତ୍ତମାନ ଭୁବନେଶ୍ୱର ରାଜଧାନୀର ବନ୍ଧି ଅଞ୍ଚଳରେ ମାତ୍ର କେନ୍ଦ୍ର ଖୋଲାଯାଇଛି । ସେଥି ମଧ୍ୟରୁ ଦଶଗୋଟି କେନ୍ଦ୍ରରେ ଉପାଦାନସମ୍ପଦ ପିଲାମାନଙ୍କୁ ଓ ତିନିଟି କେନ୍ଦ୍ରରେ ବାଳିକାମାନଙ୍କୁ ଆଶ୍ରୟ ଦିଆଯିବା ସଙ୍ଗେ ସଙ୍ଗେ ପଞ୍ଚମ ଶ୍ରେଣୀ ପର୍ଯ୍ୟନ୍ତ ପାଠାଭ୍ୟାସ ଓ ବୈଷୟିକ ଶିକ୍ଷା ଦିଆଯାଉଛି ।

ନିର୍ଦ୍ଦେଶିକା ଶ୍ରୀମତୀ ଶ୍ରୀମତୀ ଏହି କାର୍ଯ୍ୟକ୍ରମରେ ସହାପତ୍ନୀ ଭାବେ ପିଲାମାନଙ୍କୁ ଅଭିଭାଷଣ କରିବାକୁ ନିଜ ସହଯୋଗ ଓ ସରକାରଙ୍କ କୃପା ଭିକ୍ଷା କରିଥିଲେ । ଉତ୍ତର ଶେଷରେ ଶିଶୁମାନଙ୍କ ଦ୍ୱାରା ସାଂସ୍କୃତିକ କାର୍ଯ୍ୟକ୍ରମ ପରିବେଷଣ କରାଯାଇଥିଲା ।

ଜିବାହର ରୋଜଗାର ଯୋଜନାର ଅଗ୍ରଗତି

ଜିବାହର ରୋଜଗାର ଯୋଜନାରେ ୧୯୮୯-୯୦ ଆର୍ଥିକ ବର୍ଷରେ ଫେବୃୟାରୀ ମାସ ଶେଷ ପୁରୀ ୨,୧୫୦ ଲକ୍ଷ ୩୮ ହଜାର ଟଙ୍କା ବ୍ୟୟରେ ୩୧୪ ଲକ୍ଷ ୨୮ ହଜାର ଶ୍ରମ ଦିବସ ସୃଷ୍ଟି କରାଯାଇଛି । ଏହି କାର୍ଯ୍ୟକ୍ରମରେ ଆଦିବାସୀ ଓ ହରିଜନ ଶ୍ରମିକମାନେ ଯଥାସମ୍ଭବେ ୧୨୭ ଲକ୍ଷ ୨୭ ହଜାର ଓ ୯୫ ଲକ୍ଷ ୮୭ ହଜାର ଶ୍ରମ ଦିବସ ପାଇ ପାରିଛନ୍ତି । ମଜୁରୀ ବାବଦରେ ୩,୭୨୧ ଲକ୍ଷ ୯୭ ହଜାର ଟଙ୍କା ଖର୍ଚ୍ଚ ହୋଇଛି । ସେଥି ମଧ୍ୟରୁ ୧୪୫ ଲକ୍ଷ ୩୩ ହଜାର ଟଙ୍କା ବ୍ୟୟରେ ୩,୯୦୪ ମେଟ୍ରିକ୍ ଟନ୍ ଗୁଡ଼ଳ ଓ ୨,୮୨୫ ମେଟ୍ରିକ୍ ଟନ୍ ଗହମ ଶ୍ରମିକମାନଙ୍କୁ ମଜୁରୀର ଅଂଶ ସ୍ୱରୂପ ଦିଆଯାଇଛି ।

ଗତ ଫେବୃୟାରୀ ମାସରେ ୯୫୦ ଲକ୍ଷ ୨୧ ହଜାର ଟଙ୍କା ଖର୍ଚ୍ଚରେ ୫୦ ଲକ୍ଷ ୩୨ ହଜାର ଶ୍ରମ ଦିବସ ସୃଷ୍ଟି କରାଯାଇ ପାରିଛି । ଏଥିରେ ଆଦିବାସୀ ଓ ହରିଜନ ଶ୍ରମିକ ଯଥାସମ୍ଭବେ ୨୩ ଲକ୍ଷ ୩ ହଜାର ଓ ୧୫ ଲକ୍ଷ ୪୪ ହଜାର ଶ୍ରମ ଦିବସ ପାଇ ପାରିଛନ୍ତି । ମଜୁରୀ ବାବଦ ମୋଟ

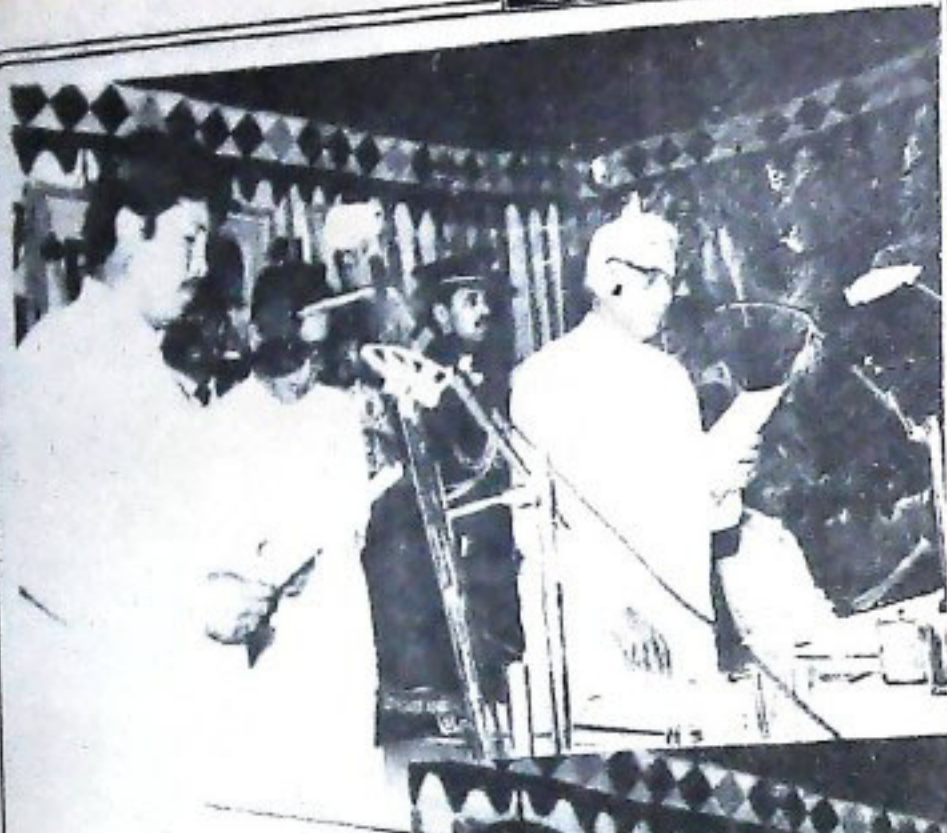

ଶ୍ରୀ ପ୍ରଫୁଲ୍ଲ ସାମଲ
ଶ୍ରୀମତୀ ଓ ନିପୁଣି

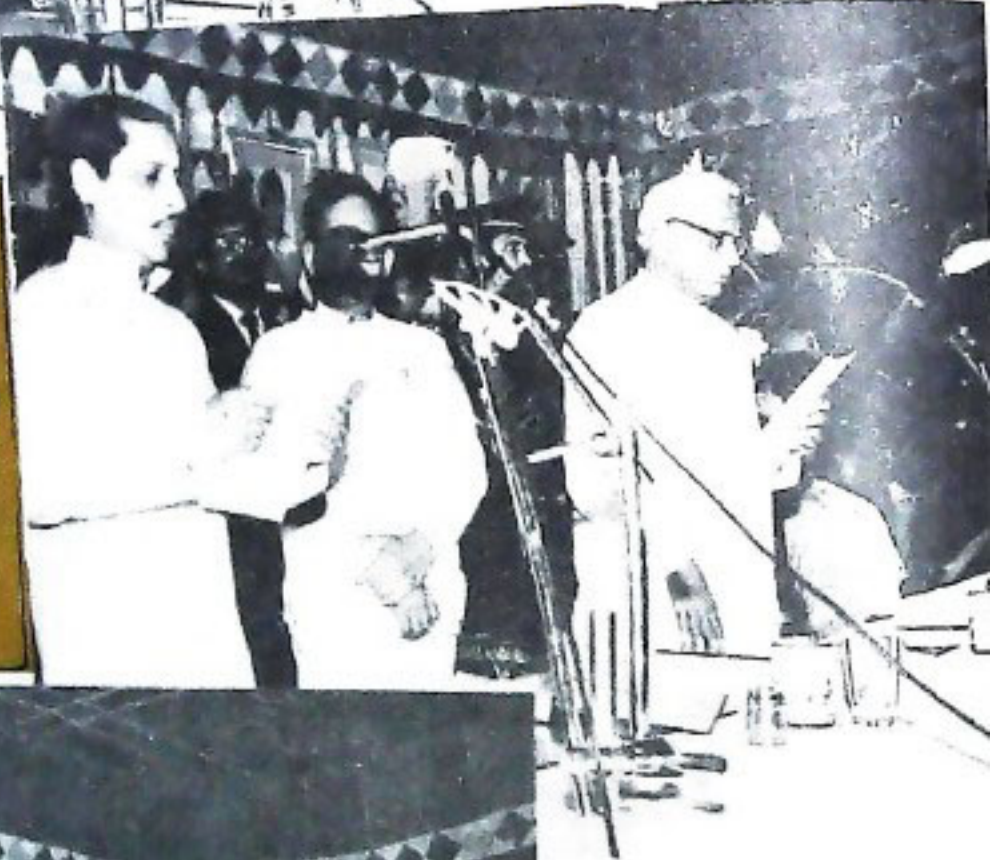

ଶ୍ରୀ ପ୍ରସନ୍ନ ଆଚାର୍ଯ୍ୟ
ଜ୍ଞାନୀ ଓ ପୋଷାଣୀ



ଉପମନ୍ତ୍ରୀ

ଶ୍ରୀ ପଦ୍ମନାଭ ବେହେରା
ଜ୍ଞାନୀ, ସଂସ୍କୃତି ଓ ପର୍ଯ୍ୟଟନ

ଚଳିତ ଆର୍ଥିକ ବର୍ଷ ପାଇଁ ଥିବା ଧାର୍ଯ୍ୟ ଲକ୍ଷ୍ୟର ଶତକଡ଼ା ୧୧୪-୬୦ ଭାଗ ସଫଳତା ହାସଲ କରାଯାଇଛି ।

ଭୂ-ସଂଗ୍ରାହ କାର୍ଯ୍ୟକ୍ରମ ଅନୁଯାୟୀ ୧୯୮୯-୯୦ ଆର୍ଥିକ ବର୍ଷର ଗତ ଜାନୁଆରୀ ଶେଷ ପୁଞ୍ଜା ମୋଟ ୧,୨୩୫ ଏକର ଉତ୍କୃଷ୍ଟ ଜମି ଭୂମିହୀନଙ୍କ ମଧ୍ୟରେ ବଣ୍ଟାଯାଇ ଚଳିତ ବର୍ଷ ଏଥିପାଇଁ ଥିବା ଧାର୍ଯ୍ୟ ଲକ୍ଷ୍ୟର ଶତକଡ଼ା ୮୨-୩୩ ଭାଗ ସଫଳତା ହାସଲ କରାଯାଇଛି ।

ବକ୍ସି ଉତ୍ପାଦନ କାର୍ଯ୍ୟକ୍ରମରେ ଚଳିତ ଆର୍ଥିକ ବର୍ଷର ଅପ୍ରେଲ ମାସରୁ ଜାନୁଆରୀ ମାସ ଶେଷ ପୁଞ୍ଜା ୮ ହଜାର ୨୧୫ ଜଣ ବକ୍ସି ବାସିନ୍ଦା ପରିବେଶ ଉତ୍ପାଦନ କାର୍ଯ୍ୟକ୍ରମରେ ଉପକୃତ ହୋଇଛନ୍ତି ବୋଲି ଜଣାପଡ଼ିଛି ଏବଂ ଏ କ୍ଷେତ୍ରରେ ଥିବା ଧାର୍ଯ୍ୟ ଲକ୍ଷ୍ୟର ଶତକଡ଼ା ୮୨-୧୫ ଭାଗ ସଫଳତା ହାସଲ ହୋଇଛି ।

ହରିଜନ ଓ ଆଦିବାସୀ ପୋଷ୍ଟମାଟ୍ରିକ୍ ଛାତ୍ରବୃତ୍ତି ବୃଦ୍ଧି

ଭାରତ ସରକାରଙ୍କ ୧୯୮୧ ବିନିୟମ (ରେଗୁଲେସନ) ଅନୁଯାୟୀ ସ୍ୱୀକୃତିପ୍ରାପ୍ତ ମାଟ୍ରିକ୍ ପରବର୍ତ୍ତୀ ଶିକ୍ଷାନୁଷ୍ଠାନଗୁଡ଼ିକରେ ଅଧ୍ୟୟନ କରୁଥିବା ହରିଜନ ଓ ଆଦିବାସୀ ଛାତ୍ରବୃତ୍ତିର ହାର ବୃଦ୍ଧି କରାଯାଇଛି । ଏହା ୧୯୮୯ ଜୁଲାଇ ଏକ ଡାରିଣ୍ଡାଠାରୁ ଲାଗୁ କରାଯାଇଛି ।

ଏହା ଫଳରେ ମେଟ୍ରିକାଲ, ଇଞ୍ଜିନିୟରିଂ, ବି. ଏସ୍. ସି. (କୃଷି), ବି. ଡି. ଏସ୍. ସି., ବି. ଏସ୍. ସି. (ନିତ୍ୟ ପାଳନ) ଏବଂ କୃଷି ଓ ପଶୁ ପାଳନ ବିଜ୍ଞାନରେ ସ୍ନାତକ ଓ ସ୍ନାତକୋତ୍ତର ଶ୍ରେଣୀରେ ଅଧ୍ୟୟନ କରୁଥିବା ଅନ୍ତେକାସୀ ଛାତ୍ର ଛାତ୍ରୀ ୨୮୦ ଟଙ୍କା ଓ ଦିବାଧାରୀ ଛାତ୍ର ଛାତ୍ରୀମାନେ ୧୨୫ ଟଙ୍କା ହାରରେ ବୃତ୍ତି ପାଇବେ । ସେହିପରି ଭାରତୀୟ ରେଭେନ୍ସା ବିଜ୍ଞାନ, ଆୟୁର୍ବେଦିକ୍ ଓ ଇଞ୍ଜିନିୟରିଂ ଇତ୍ୟାଦିରେ ସ୍ନାତକ ଏବଂ ଡିପ୍ଲୋମା ପାଠ୍ୟକ୍ରମରେ ଅଧ୍ୟୟନ କରୁଥିବା ଅନ୍ତେକାସୀ ଛାତ୍ର ଛାତ୍ରୀମାନେ ୧୯୦ ଟଙ୍କା ଏବଂ ଦିବାଧାରୀ ଭାବେ ଅଧ୍ୟୟନ କରୁଥିବା ଛାତ୍ର ଛାତ୍ରୀମାନେ ୧୨୫ ଟଙ୍କା ବୃତ୍ତି ପାଇବେ । ସାଧାରଣ ପାଠ୍ୟକ୍ରମ ଦ୍ୱିତୀୟ ବର୍ଷଠାରୁ ସ୍ନାତକ ଛତ୍ର ପର୍ଯ୍ୟନ୍ତ ଅଧ୍ୟୟନ କରୁଥିବା ଅନ୍ତେକାସୀ ଛାତ୍ର ଛାତ୍ରୀମାନଙ୍କ ବୃତ୍ତିକୁ ୧୨୫ ଟଙ୍କା ଏବଂ ଦିବାଧାରୀ ଛାତ୍ରବୃତ୍ତିକୁ ୧୦ ଟଙ୍କାକୁ ବୃଦ୍ଧି କରାଯାଇଛି । +୨ ପାଠ୍ୟକ୍ରମ ଏକାଦଶ ଓ ଦ୍ୱାଦଶ ଶ୍ରେଣୀ, ଇଞ୍ଜରୀନିଂ ଏବଂ ଓ ସାଧାରଣ ପାଠ୍ୟକ୍ରମ ପ୍ରଥମ, ଦ୍ୱିତୀୟ ବର୍ଷରେ ଅଧ୍ୟୟନ କରୁଥିବା ଅନ୍ତେକାସୀ ଏବଂ ଦିବାଧାରୀ ଛାତ୍ର ଛାତ୍ରୀମାନେ ଯଥାକ୍ରମେ ୧୧୫ ଟଙ୍କା ଏବଂ ୬୫ ଟଙ୍କା ହାରରେ ବୃତ୍ତି ପାଇବେ । ଏହି ଶ୍ରେଣୀଭୁକ୍ତ ବୃକ୍ଷିହୀନ ଛାତ୍ର ଛାତ୍ରୀମାନଙ୍କର ପାଠକଙ୍କ

ପ୍ରାପ୍ୟରେ ମଧ୍ୟ ୨୫ ଟଙ୍କାଠାରୁ ୩୫ ଟଙ୍କା ପର୍ଯ୍ୟନ୍ତ ବୃଦ୍ଧି କରାଯାଇଛି ।

ମାଟ୍ରିକ୍ ପରବର୍ତ୍ତୀ ବୃତ୍ତି ପାଇବା ପାଇଁ ଚରିତନ ଓ ଆଦିବାସୀ ଛାତ୍ର ଛାତ୍ରୀମାନଙ୍କର ପିତା ମାତା/ଅଭିଭାବକମାନଙ୍କର ମାସିକ ପାୟର ସର୍ବୋଚ୍ଚ ଆୟରେ ମଧ୍ୟ କୋହଳ କରାଯାଇଛି । ଏଥିପାଇଁ ପୂର୍ବରୁ ବିଭିନ୍ନ ପାଠ୍ୟକ୍ରମ ଲାଗି ୨୫୦ ଟଙ୍କାରୁ ସର୍ବାଧିକ ୧,୦୦୦ ଟଙ୍କା ସୀମା ଧାର୍ଯ୍ୟ କରାଯାଇଥିବା ଛଳେ ତାହାକୁ ମାସିକ ୧,୫୦୦ ଟଙ୍କାରୁ ୨,୦୦୦ ଟଙ୍କାକୁ ବୃଦ୍ଧି କରାଯାଇଛି । ଯେଉଁ ଛାତ୍ର ଛାତ୍ରୀମାନଙ୍କର ପିତା/ଅଭିଭାବକଙ୍କ ମାସିକ ସର୍ବମୋଟ୍ ଆୟ ୨,୦୦୦ ଟଙ୍କାରୁ ଅଧିକ, ସେମାନେ ଉକ୍ତ ବୃତ୍ତି ପାଇବେ ନାହିଁ । ଯେଉଁ ଛାତ୍ର ଛାତ୍ରୀମାନେ ପୂର୍ଣ୍ଣ ଭାବେ ଅନ୍ୟ କାର୍ଯ୍ୟରେ ନିଯୁକ୍ତି ପାଇଥିବେ, ସେମାନେ ମଧ୍ୟ ଏହି ବୃତ୍ତି ପାଇବା ପାଇଁ ଯୋଗ୍ୟ ବିବେଚିତ ନେବେ ନାହିଁ ।

ଉଲ୍ଲିଖିତ ଛାତ୍ରବୃତ୍ତି ବୃଦ୍ଧି ସମ୍ପର୍କରେ କେନ୍ଦ୍ର ସରକାରଙ୍କ ନିୟମାବଳୀର ନକଲ ରାଜ୍ୟ ହରିଜନ ଓ ଆଦିବାସୀ ମଙ୍ଗଳ ବିଭାଗ ଦ୍ୱାରା ମାଟ୍ରିକ୍ ପରବର୍ତ୍ତୀ ସମସ୍ତ ଶିକ୍ଷାନୁଷ୍ଠାନକୁ ଜଣାଇ ଦିଆଯାଇଛି ।

ବୃକ୍ଷ ରୋପଣରେ ସଫଳତା

ରାଜ୍ୟରେ କାର୍ଯ୍ୟକାରୀ କରାଯାଉଥିବା ବିଂଶପୁତ୍ରୀ କାର୍ଯ୍ୟକ୍ରମ ଅନ୍ତର୍ଭୁକ୍ତ "ବନୀକରଣ ପାଇଁ ନୂତନ ଉଦ୍ୟମ" ଯୋଜନାରେ ଚଳିତ ଆର୍ଥିକ ବର୍ଷରେ ବିଭିନ୍ନ କାର୍ଯ୍ୟକ୍ରମରେ ୧୬ କୋଟି ବୃକ୍ଷ ରୋପଣ କରାଯିବା ପାଇଁ ଲକ୍ଷ୍ୟ ଧାର୍ଯ୍ୟ କରାଯାଇଥିଲା । ଚଳିତ ଆର୍ଥିକ ବର୍ଷର ଗତ ଜାନୁଆରୀ ଶେଷ ପୁଞ୍ଜା ପ୍ରାୟ ୧୫ କୋଟି ୯୫ ଲକ୍ଷ ୬୦ ହଜାର ବୃକ୍ଷ ରୋପଣ କରାଯାଇ ଏ କ୍ଷେତ୍ରରେ ଶତକଡ଼ା ୯୯-୬୩ ଭାଗ ସଫଳତା ହାସଲ କରାଯାଇଛି ବୋଲି ବିଂଶପୁତ୍ରୀ କାର୍ଯ୍ୟକ୍ରମ ଅଗ୍ରଗତି ସମୀକ୍ଷା ବିବରଣୀରୁ ପ୍ରକାଶ ।

ଗୋବର ଗ୍ୟାସ୍ ପ୍ଲାଣ୍ଟ

ବିଂଶପୁତ୍ରୀ କାର୍ଯ୍ୟକ୍ରମରେ "ଗ୍ରାମଗୁଡ଼ିକ ପାଇଁ ବିଭିନ୍ନ ଶକ୍ତି ପ୍ରକାର" କାର୍ଯ୍ୟକ୍ରମ ଅନୁଯାୟୀ ଚଳିତ ଆର୍ଥିକ ବର୍ଷର ଗତ ଜାନୁଆରୀ ଶେଷ ପୁଞ୍ଜା ୫୬୮ଟି ଗ୍ରାମରେ ବିଦ୍ୟୁତ୍‌କରଣ, ଗୁଣ୍ଡ ପାଇଁ ଜଳସେଚନ ନିମନ୍ତେ ବ୍ୟବହୃତ ୩,୯୫୨ଟି ପମ୍ପସେଟ୍‌କୁ ବିଦ୍ୟୁତ୍ ସଂଯୋଗ, ୩୬ ହଜାର ୩୬୮ଟି ଉନ୍ନତ ଜୁଲ୍ଲା ଯୋଗାଣ ଓ ୨,୩୯୧ଟି ଗୋବର ଗ୍ୟାସ୍ ପ୍ଲାଣ୍ଟ ଛାପନ କରାଯାଇଛି । ଗୋବର ଗ୍ୟାସ୍ ପ୍ଲାଣ୍ଟ ଛାପନ କ୍ଷେତ୍ରରେ ଧାର୍ଯ୍ୟ ଲକ୍ଷ୍ୟକୁ ଚପିଯାଇ ଶତକଡ଼ା ୧୨୩-୧୮ ଭାଗ ସଫଳତା ହାସଲ କରାଯାଇଛି ବୋଲି ବିଂଶପୁତ୍ରୀ କାର୍ଯ୍ୟକ୍ରମ ଅଗ୍ରଗତି ସମୀକ୍ଷା ଜାନୁଆରୀ ମାସ ବିବରଣୀରୁ ପ୍ରକାଶ ।



ଗଭର୍ଣ୍ଣ କଲେକ୍ଟର ଶ୍ରୀ କୋହରରେ ମୁଖ୍ୟମନ୍ତ୍ରୀ.....

୧୯୨୭ ଲକ୍ଷ ୪୯ ହଜାର ଟଙ୍କା ଖର୍ଚ୍ଚ ନ୍ୟରୁ ୪୧ ଲକ୍ଷ ୯୯ ହଜାର ଟଙ୍କା ମିଳ୍ୟତ ୧,୨୨୭ ନେଟିକ ଟଙ୍କା ଶୁଳ୍କ ଓ ୨୮୫ ନେଟିକ ଟଙ୍କା ଗହମ ଉପକ୍ରମାନଙ୍କୁ ମନୁଷ୍ୟାଦି ଫଳ ସ୍ୱରୂପ ଦିଆଯାଇଛି ।

ଗୋଟି ଶ୍ରମିକ ଅଇଥାନ

ଗିତ ଫେବୃଆରୀ ମାସରେ ରାଜ୍ୟରେ ୫୫ ଜଣ ହରିଜନ ଓ ୨୩୮ ଜଣ ଆଦିବାସୀଙ୍କ ସମେତ ୩୯୩ ଜଣ ଗୋଟି ଶ୍ରମିକଙ୍କୁ ଅଇଥାନ କରାଯାଇଛି । ୧୯୮୯-୯୦ ଆର୍ଥିକ ବର୍ଷରେ ଫେବୃଆରୀ ମାସ ଶେଷ ପୂର୍ବ ୨୪୦ ଜଣ ହରିଜନ ଓ ୪୯୦ ଜଣ ଆଦିବାସୀଙ୍କ ସମେତ ୯୫୦ ଜଣ ଗୋଟି ଶ୍ରମିକଙ୍କୁ ଅଇଥାନ କରାଯାଇଛି ।

ଦଶ ହଜାର ଟଙ୍କା ପର୍ଯ୍ୟନ୍ତ ରଶି ଛାଡ଼

କୃଷକ, ଗ୍ରାମ୍ୟ ବାଣିଜ୍ୟ ଓ ଭୂମିହୀନ ଶ୍ରମିକମାନଙ୍କୁ ସେମାନଙ୍କ ଉପରେ ୦.୧/୩/୧୦ଶହ ମୂଲ୍ୟ ବାଡ଼ି ଥିବା ରଶି ମଧ୍ୟରୁ ସର୍ବାଧିକ ଦଶ ହଜାର ଟଙ୍କା ପର୍ଯ୍ୟନ୍ତ କେନ୍ଦ୍ର ସରକାରଙ୍କ ଦ୍ୱାରା ଧାର୍ଯ୍ୟ ପଦ୍ଧତି ଅନୁଯାୟୀ ରଶି ଛାଡ଼ କରିବାକୁ ରାଜ୍ୟ ସରକାର ଆଜି ନିର୍ଦ୍ଦେଶ ଦେଇଛନ୍ତି । ଜନତା ଦଳର ନିର୍ବାଚନ ପ୍ରତିଶ୍ରୁତି ଅନୁଯାୟୀ ଏଭଳି ନିର୍ଦ୍ଦେଶ ଦିଆଯାଇଛି ।

ରାଜ୍ୟ କୃଷି ଓ ମନବାସ ବିଭାଗ ପକ୍ଷରୁ ପଠାଯାଇଥିବା ଏକ ନିର୍ଦ୍ଦେଶନାମାରେ ଦର୍ଶାଯାଇଛି ଯେ ସମସ୍ତ ଉପଦେଶ ସଂଗ୍ରାହ୍ୟ-ସମବାସ ଓ ବ୍ୟବସାୟିକ ବ୍ୟାଙ୍କ ଉପଭୋକ୍ତ ଶ୍ରେଣୀର ପ୍ରତ୍ୟେକ ରଶି ଗ୍ରହୀତାଙ୍କ ଉପରେ ସେମାନଙ୍କ ଶାଢ଼ୀରେ ଲିଖିତ ଥିବା ରଶର ପରିମାଣ ଭେଦ ଓ ସ୍ୱଳ୍ପ ବୃତ୍ତ ଉଦ୍ଦେଶ୍ୟ ଦର୍ଶାଇ ସମର୍ଥୀୟ ବିବରଣୀ ରାଜ୍ୟ ସରକାରଙ୍କୁ ରୁଚ୍ୟ ଉପାହତ ।

ଉଚିତ୍ୟରେ ଉପଭୋକ୍ତ ଶ୍ରେଣୀର ରଶ ଗ୍ରହୀତାମାନଙ୍କଠାରୁ ରଶ ଆବଣ୍ଟ ସମ୍ପତ୍ତି ରଖିବାକୁ ସମାମର୍ଥ ଦିଆଯାଇଛି । କେଉଁ ରଶ ଗ୍ରହୀତାଙ୍କଠାରୁ କେତେ ପରିମାଣର ରଶ ଛାଡ଼ କରାଯିବ ଓ କେଉଁ ପଦ୍ଧତି ଅନୁସରଣ କରାଯିବ ସେ ସମ୍ପର୍କରେ ବିସ୍ତୃତ ନିର୍ଦ୍ଦେଶନାମା ପଠାଯିବ । ନାବାଡ଼, ଓଡ଼ିଶା ରାଜ୍ୟ ସମବାସ ବ୍ୟାଙ୍କ, କେନ୍ଦ୍ରୀୟ ସମବାସ ବ୍ୟାଙ୍କ, ପ୍ରାଥମିକ କୃଷି ସମବାସ ସଂଗ୍ରା, ବାଣିଜ୍ୟିକ ବ୍ୟାଙ୍କ ଓ ଆଞ୍ଚଳିକ ଗ୍ରାମ୍ୟ ବ୍ୟାଙ୍କଗୁଡ଼ିକରୁ ଦିଆଯାଇଥିବା ରଶ ଛାଡ଼ କରିବା ପାଇଁ ବି ସବୁ ଅନୁସରଣ କରାଯିବ, ତାହା ମଧ୍ୟ ସେମାନଙ୍କୁ ଜଣାଇ ଦିଆଯିବ ।

ପ୍ରସ୍ତାବ ମଲିକଙ୍କ ପ୍ରତି ଶ୍ରଦ୍ଧାଞ୍ଜଳି

ଆଜନ ମନ୍ତ୍ରୀ ଶ୍ରୀ ନରସିଂହ ମିଶ୍ର ପୁର୍ବତନ ଯୋଜନା ବୋର୍ଡ଼ ସଦସ୍ୟ ତଥା ମନ୍ତ୍ରୀ ଶ୍ରୀ ପ୍ରସାଦ ମଲିକଙ୍କ ବିସ୍ଫୋରରେ ନିମ୍ନୋକ୍ତ ଶୋକବାଣୀ ପ୍ରଦାନ କରିଛନ୍ତି :

“ପୁର୍ବତନ ଯୋଜନା ବୋର୍ଡ଼ ସଦସ୍ୟ ତଥା ମନ୍ତ୍ରୀ ଶ୍ରୀ ପ୍ରସାଦ ମଲିକଙ୍କ ବିସ୍ଫୋରରେ ମୁଁ ଅତ୍ୟନ୍ତ ମର୍ତ୍ତାହତ ।

“ଶ୍ରୀ ମଲିକ ପଦାନ୍ତରାଜ ବିଧାନ ସଭା ନିର୍ବାଚନ ମଞ୍ଚଳୀରୁ ୧୯୫୭ ମସିହାରେ ନିର୍ବାଚିତ ହୋଇଥିଲେ । ତାଙ୍କର ବଳିଷ୍ଠ ନେତୃତ୍ୱ ଓ ଲୋକପ୍ରିୟତା ଯୋଗୁଁ ସେ ପାଖପାଖ ନିର୍ବାଚନରେ ତତ୍ସମୁକ୍ତ ହୋଇ ବଳିଷ୍ଠ ସମସ୍ତରେ ମନ୍ତ୍ରୀ ଭାବେ ରାଜ୍ୟର ଉଚ୍ଚସ୍ତରୀୟ ଯୋଜନା ବିଭାଗ ଦାୟିତ୍ୱରେ ରହିଥିଲେ ।

“ଶ୍ରୀ ମଲିକଙ୍କ ବିସ୍ଫୋରରେ ଓଡ଼ିଶା ଜଣେ ଉତ୍ସାହିତ ଜନ ସେବକଙ୍କୁ ହରାଇଲା ।

“ମୁଁ ସ୍ୱର୍ଗତ ଆସାର ସମ୍ବନ୍ଧିତ କାମନା କରିବା ସଙ୍ଗେ ସଙ୍ଗେ ତାଙ୍କର ଶୋକସତ୍ତ୍ୱ ପରିବାରବର୍ଗଙ୍କ ପ୍ରତି ଉତ୍ତୀର ସମବେଦନା ଜ୍ଞାପନ କରୁଛି ।”

ରାଜସ୍ୱ ଓ ଅବକାରୀ ବିଭାଗ ମନ୍ତ୍ରୀ ଶ୍ରୀ ପୁରୋନ୍ନ ମାଧ୍ୟ ନାୟକଙ୍କ ଶୋକବାଣୀ :

“ପୁର୍ବତନ ମନ୍ତ୍ରୀ ତଥା ଯୋଜନା ବୋର୍ଡ଼ ସଦସ୍ୟ ଶ୍ରୀ ପ୍ରସାଦ ମଲିକଙ୍କ ସମ୍ବାଦ ପାଇ ମୁଁ ବିଶେଷ ଭାବେ ମର୍ତ୍ତାହତ ।

“ଶ୍ରୀ ମଲିକ ପ୍ରଥମେ ୧୯୫୭ ମସିହାରେ ପଦାନ୍ତରାଜ ନିର୍ବାଚନ ମଞ୍ଚଳୀରୁ ବିଧାନ ସଭାକୁ ନିର୍ବାଚିତ ହୋଇଥିଲେ । ସେ ଜଣେ ଜନପ୍ରିୟ ନେତା ଭାବେ ସୁପରିଚିତ ଥିଲେ ଓ ରାଜ୍ୟ ବିଧାନ ସଭାକୁ ପାଳ୍ୟର ନିର୍ବାଚିତ ହୋଇ ବିଭିନ୍ନ ସମସ୍ତରେ ମନ୍ତ୍ରୀ ଦାୟିତ୍ୱରେ ସହ ପ୍ରଶାସନ ଭାବରେ ଖ୍ୟାତି ଅର୍ଜନ କରିଥିଲେ । ରାଜ୍ୟରେ ଉଚ୍ଚସ୍ତରୀୟ ଯୋଜନା ପ୍ରସାର ଦିଗରେ ସେ ବିଶେଷ ଆଗ୍ରହ ପ୍ରକାଶ କରିଥିଲେ ।

“ମୁଁ ସ୍ୱର୍ଗତ ଆସାର ଶାନ୍ତି କାମନା କରିବା ସଙ୍ଗେ ସଙ୍ଗେ ଶୋକସତ୍ତ୍ୱ ପରିବାରବର୍ଗଙ୍କ ପ୍ରତି ଉତ୍ତୀର ସମବେଦନା ଜ୍ଞାପନ କରୁଛି ।”

ହରିଜନ ଓ ଆଦିବାସୀ କଲ୍ୟାଣ ଗୋଷ୍ଠିମନ୍ତ୍ରୀ ଶ୍ରୀ ଛୋଟରାୟ ମାଝୀଙ୍କ ଶୋକବାଣୀ :

“ଯୋଜନା ବୋର୍ଡ଼ର ସଦସ୍ୟ ଓ ପୁର୍ବତନ ମନ୍ତ୍ରୀ ଶ୍ରୀ ପ୍ରସାଦ ମଲିକଙ୍କ ମୃତ୍ୟୁରେ ମୁଁ ଅତ୍ୟନ୍ତ ମର୍ତ୍ତାହତ । ତାଙ୍କ ଶେଷ ଜୀବନ ପର୍ଯ୍ୟନ୍ତ ଶ୍ରୀ ମଲିକ ଦଳିତ ଓ ନିସ୍ଫେଷିତଙ୍କ ଉନ୍ନତି ନିମନ୍ତେ ନିଜକୁ ନିସଂଯତ କରିଥିଲେ । ତାଙ୍କ ମୃତ୍ୟୁରେ ଓଡ଼ିଶା ଜଣେ ନିଃସାଧର ଜନସେବୀଙ୍କୁ ହରାଇଲା ।

“ମୁଁ ସ୍ୱର୍ଗତ ଆସାର ସମ୍ବନ୍ଧିତ କାମନା କରୁଛି ।”

ଆଇ: ଆର୍: ଡି: ପି:ର ସାଫଲ୍ୟ

ରାଜ୍ୟରେ କାର୍ଯ୍ୟକାରୀ ହେଉଥିବା ବିଭିନ୍ନ ଦାରିଦ୍ର୍ୟ ଦୁରୀକରଣ କାର୍ଯ୍ୟକ୍ରମ ଅନୁଯାୟୀ ଚଳିତ ଆର୍ଥିକ ବର୍ଷ ମଧ୍ୟରେ ସମନ୍ୱିତ ଗ୍ରାମ୍ୟ ଉନ୍ନତନ କାର୍ଯ୍ୟକ୍ରମ (ଆଇ: ଆର୍: ଡି: ପି:)ରେ ମୋଟ ୧ ଲକ୍ଷ ୪୦ ହଜାର ୩୪୩ ପରିବାରଙ୍କୁ ଅହରୁକ୍ତ କରିବା ପାଇଁ ଲକ୍ଷ୍ୟ ଧାର୍ଯ୍ୟ ହୋଇଥିବା ଛଳେ ଗତ ଜାନୁଆରୀ ମାସ ଶେଷ ପୁର୍ବ ୧ ଲକ୍ଷ ୧୧ ହଜାର ପରିବାର ଏଥିରେ ଉପକ୍ରମ ହୋଇଛନ୍ତି । ଧାର୍ଯ୍ୟ ଲକ୍ଷ୍ୟର ଏହା ହେଉଛି ଗତକର୍ତ୍ତା ୧୯-୧୧ ଭାଗ ବୋଲି ଜାନୁଆରୀ ମାସରେ ପ୍ରକାଶିତ ଏ ମମର୍ତ୍ତୀୟ ବିବରଣୀରୁ ଜଣାପଡ଼ିଛି ।

ଜବାହର ରୋଜଗାର ଯୋଜନା ଅନୁଯାୟୀ ରାଜ୍ୟର ଗ୍ରାମାଞ୍ଚଳରେ ଯେଉଁଠାରୁ ଶ୍ରମଶିଳ୍ପ କାର୍ଯ୍ୟକ୍ରମ ହାତକୁ ନିଆଯାଇଛି, ତଦନୁସାରେ ଚଳିତ ବର୍ଷ ୪ କୋଟି ୨୭ ଲକ୍ଷ ୭୮ ହଜାର ଶ୍ରମ ଦିବସ ସୃଷ୍ଟି କରିବାକୁ ଲକ୍ଷ୍ୟ ଧାର୍ଯ୍ୟ ହୋଇଥିବା ଛଳେ ଗତ ଜାନୁଆରୀ ଶେଷ ପୁର୍ବ ୧୩ କାର୍ଯ୍ୟକ୍ରମରେ ୨ କୋଟି ୨୩ ଲକ୍ଷ ୯୭ ହଜାର ଶ୍ରମ ଦିବସ ସୃଷ୍ଟି କରାଯାଇ ଗ୍ରାମାଞ୍ଚଳ ଲୋକମାନଙ୍କୁ କାମଧନା ଯୋଗାଇ ଦିଆଯାଉଛି ବୋଲି ଉକ୍ତ ବିବରଣୀରୁ ପ୍ରକାଶ ।

ବାସହୀନଙ୍କୁ ଘରଡ଼ିହୁ ଯୋଗାଣ

ଚଳିତ ଆର୍ଥିକ ବର୍ଷ ଗତ ଜାନୁଆରୀ ଶେଷ ପୁର୍ବ ୧୭ ହଜାର ୧୦୦ ଜଣ ବାସହୀନ ବ୍ୟକ୍ତିଙ୍କୁ ଘରଡ଼ିହୁ ଯୋଗାଇ ଦିଆଯାଇଛି । ଏ ସେକ୍ଟରରେ

ଐତିହାସିକ ଦୂର୍ଗ ରାଜବଣିଆ

ଡକ୍ଟର ଶିଳଲେନ୍ଦ୍ର ଲେଙ୍କା

ଉଡ଼ିଶା କେବଳ ରାଜନୈତିକ ଘଟଣାର ସମାହାର ନୁହେଁ କିମ୍ବା ସାମ୍ରାଜ୍ୟ ଉତ୍ଥାନ-ପତନର ଏକ ଅଭିଳେଖ ନୁହେଁ । ଏହା ଜାତିର ଜୀବନ ଗୀତି, ତାହାର ସାଧନା ଓ ସିଦ୍ଧିର ବାଣୀ, ମାନବିକ ବିବର୍ତ୍ତନର ଏକ ରହସ୍ୟ ବିନଦିତ କାହାଣୀ । ସଭ୍ୟତାର ଗାତ ରାଜ୍ୟରେ ମାନବର ଜୀବନ ଯାହା କାହାଣୀ; ସୁଗ ସୁଗ ଧରି ପ୍ରଶାସନର କାହାଣୀ — ଏଥିରେ ସମ୍ମିଳିତ । ଅତୀତର ସତ୍ୟତା ପ୍ରାୟତଃ ରାଜବଂଶକୁ କେନ୍ଦ୍ର କରି ଗଢ଼ି ଉଠିଛି ।

ଓଡ଼ିଶା ପରମ୍ପରା ଇତିହାସର ଗୋଟିଏ ପର୍ବ । ଯଦିଓ ମୋଗଲ — ମରହଟ୍ଟା ଶାସନ କାଳରେ ଓଡ଼ିଶାର ସାମ୍ରାଜ୍ୟବାଦୀ ରାଜତନ୍ତ୍ର ଜାତୀୟ ଗୌରବ ପ୍ରତି କେବେ କେବେ ଉଦାସୀନ ରହି କେବଳ ଆସ ସ୍ୱାର୍ଥ ସାଧନରେ ବ୍ୟସ୍ତ ତଥାପି ସେତେବେଳର ସାକ୍ଷତା ରାଜବଂଶର ବିସଦୃଶୀ ଓ ଇତିହାସ ଏ ଦେଶର ପୁସ୍ତ ଜୀବନକୁ ନାଶୁତ କରିଥିଲା । ପ୍ରାଚୀନ ମଧ୍ୟ ଓ ଆଧୁନିକ ସୁଗର ବହୁ ଘଟଣା ଏବେ ମଧ୍ୟ ଇତିହାସର ଅନ୍ଧାର ଗୋହିରୀରେ ପଡ଼ି ରହିଛି । ଉତ୍କଳର ଏହିତନ୍ତ୍ର ତୁଳନାରେ ଇତିହାସ ପ୍ରଶାସନ ବିଶେଷ ଉତ୍ସାହପ୍ରଦ ହୋଇପାରି ନାହିଁ ।

ଇତିହାସ ବିସ୍ତୃତ “ରାଜବଣିଆ” ଗଡ଼ — ବହିତାଗର ଭାଗ୍ୟ ଓ କାରୁଣ୍ୟ ଓଡ଼ିଶାର ପ୍ରାଥମିକ ମଧ୍ୟଯୁଗୀୟ କଳାର ନିଦର୍ଶନ । ପ୍ରତ୍ନତୀକ୍ଷିତ ଅନୁସନ୍ଧାନରୁ ଯେଉଁ ସବୁ ତଥ୍ୟମାନ ସଂଗୃହୀତ ତାହା ଗବେଷଣା ପାଇଁ ଯଥେଷ୍ଟ ନୁହେଁ । ଜନ୍ ବୀନୟ ସାହେବ ରାଜବଣିଆ ଗଡ଼ ଉପରେ ପ୍ରଥମେ ଆଲୋଚନାତ କରିଥିଲେ । ପରବର୍ତ୍ତୀ କାଳରେ ଡକ୍ଟର ମହତାବ ରାଜବଣିଆ ଦୁର୍ଗକୁ ପାଠକର ଦୃଷ୍ଟିକୁ ଆଣି, ଅତୀତର ଗୌରବମୟ ସତ୍ୟତାର ବିପର୍ଯ୍ୟୟକୁ ବର୍ଣ୍ଣନା କରିବା ସଙ୍ଗେ ସଙ୍ଗେ ଶିକ୍ଷିତ ସୁଗ ମାନସରେ, ଗଭୀର ଆଲୋଚନା ପୁସ୍ତି କଲେ । ଜନ୍ ବୀନୟଙ୍କ ରଚନାରୁ ରାଜବଣିଆ ଗଡ଼ର ପ୍ରାଚୀନ ଚକ୍ର ସମ୍ପର୍କରେ କେତେକ ତଥ୍ୟ ମିଳିଥାଏ । ଅତୀତର ରାଜବଣିଆ ଗୁରୋଟି ବିଶାଳ ଦୁର୍ଗରେ ବିରକ୍ତ ଥିଲା । କାଳକ୍ରମେ “ଫୁଲତା” ଗ୍ରାମ ନିକଟରେ ଥିବା ଦୁର୍ଗ ଦୁର୍ଗଟି ସମ୍ପୂର୍ଣ୍ଣ ଭାବରେ ନିର୍ମୂଳ ହୋଇଯାଇଥିଲେ ମଧ୍ୟ ରାଜବଣିଆ ଗ୍ରାମର ସମ୍ପର୍କ ବିଶାଳଗଡ଼ ଦୁର୍ଗଟିର ଉତ୍ତରାଧିକାରୀ ଅବଶେଷ ରହିଛି ।

ରାଜବଣିଆ ଗଡ଼ ଏକ ପୁରୁଷ୍କୃତ ପଥର ଭୂଇଁ ଉପରେ ଗଢ଼ି ଉଠିଛି । ଗଡ଼ର କାନ୍ଥ ଓ ପ୍ରାଚୀରମାନ ମାଙ୍କଡ଼ା ପଥର ଦ୍ୱାରା ସୁସୁତ ଭାବେ ନିର୍ମିତ । କାଳକ୍ରମେ ଏହି ବନବେଶିତ ପରିବେଶ ବନ୍ୟ ଜନ୍ତୁର ଫାଟାସ୍ତଳ ହୋଇଛି । ଗଡ଼ର ପୂର୍ବ ପାର୍ଶ୍ୱ ୧,୬୫୦ ଗଜ ଓ ଦକ୍ଷିଣ ପାର୍ଶ୍ୱ ୮୮୦ ଗଜ । ଗଡ଼ର ଉତ୍ତର ଏବଂ ଦକ୍ଷିଣ ପାର୍ଶ୍ୱ ବନ ବେଶିତ । ଜନ୍ ବୀନୟ ସାହେବଙ୍କର ପ୍ରଥମ ବର୍ଣ୍ଣନାରୁ ଅନୁମିତ ହୁଏ ଯେ ଅତି କୋତୁହଳପୂର୍ଣ୍ଣ ଭାବେ ଗଡ଼ର କାନ୍ଥ ନିର୍ମିତ । ଗଡ଼ କାନ୍ଥର ମୂଳ ପତନ ୧୧୨ ଫୁଟ; ପ୍ରସ୍ଥ ଏବଂ ଉଚ୍ଚତା ପ୍ରାୟ ୫୦ ଫୁଟ । କାନ୍ଥ ଉପର ଗୁରି ଫୁଟ ମାଟି ଦ୍ୱାରା ଆଚ୍ଛାଦିତ ଓ ଆବରଣମୁକ୍ତ । ଏହାର ବତୁରପାର୍ଶ୍ୱରେ ସୁଗଭୀର ତିନୋଟି ପରିଖା ରହିଛି । ବହିଃଖଣ୍ଡ ଆକ୍ରମଣରୁ ଗଡ଼କୁ ରକ୍ଷା କରିବା ପାଇଁ ଏ ସବୁ ନାଗ୍ରତ ପ୍ରହରୀ ରୂପେ ରହିଥିଲା । ସମ୍ପ୍ରତି ତାହା ଅଧି ଲୁଚ୍ଛାସିତ ଅବସ୍ଥାରେ ମାଟିରେ ମିଶିଯିବା ଉପରେ । ଗଡ଼ର ମଧ୍ୟ ଭାଗରେ ଥିବା ବିଶାଳ ସମତଳ ଭୂଇଁରେ ଗୁହ ସବୁର ଉତ୍ସାବଶେଷ ରହିଛି । ଯୋଡ଼ି ହୋଇଯାଇଥିବା ଯୋଖରୀ ତଥା କମ୍ପାୟେରା ଜଙ୍ଗଲ ମଧ୍ୟ ଅଛି । କେତେକ ବିସଦୃଶୀରୁ ଜଣାଯାଏ ଯେ ଉତ୍ତର-ପଶ୍ଚିମ କୋଣର ରାଜପ୍ରାସାଦ ଭିତରେ ଅତୀତର କୀର୍ତ୍ତିରାଜି ରହିଅଛି । ଗଡ଼ ମଧ୍ୟରେ “ତୟରଞ୍ଜୀ” ବନ ଯେ କାଳର ଧନୀ ବିଶ୍ୱାସର ସ୍ୱାରକୀ । ଅନେକ ଦେବା ଦେବୀଙ୍କର ଆଶ୍ରୟସ୍ଥଳୀ ଭାବେ ମଧ୍ୟ ଏଇ ବନର ମହତ୍ତ୍ୱ ରହିଛି । ବର୍ତ୍ତମାନ ହୁଏତ ଦେବା ଦେବୀ ପାଖ ଶାମାନଙ୍କରେ ପୂଜିତ ହେଉଥିବାର ଦେଖିବାକୁ ମିଳେ । ଗଡ଼ ମଧ୍ୟସ୍ଥ “ସାତପୁର” ଅଜ୍ଞାତାତ୍ତ ନାମକ ଅନ୍ୟ ଏକ ଗଡ଼ ଅଛି । ଏହାର ପୂର୍ବ ଦ୍ୱାରକୁ ସାତୀ ଦ୍ୱାର ରୁହାଯାଏ ।

ରାଜବଣିଆ ଜେ ଏକ ବିଶାଳ ଗଡ଼ କେଉଁ ଗଡ଼ାଠାରେ ଗଢ଼ି ଉଠିଥିଲା ଓ କେବେ କାହାଦ୍ୱାରା ପରିତ୍ୟକ୍ତ ହୋଇଥିଲା ତାହା ଇତିହାସରେ ଲିପିବଦ୍ଧ ହୋଇନାହିଁ । ଡକ୍ଟର ମହତାବଙ୍କ ଇତିହାସରେ ଭୁବନେଶ୍ୱର ନିକଟସ୍ଥ “ଆଲାଇପୁର” ଗ୍ରାମରୁ ମିଳିଥିବା ଉତ୍ତର ଫଳକ ବିଶିଷ୍ଟ ଗୋଟିଏ ତାମ୍ରଲେଖର ପାଠୋପାଦରୁ ଉତ୍କଳୀନ ରାଜପରମ୍ପରା ସମ୍ପର୍କରେ ସୂଚନା ମିଳେ — “ଗାନ୍ଧୀ ନରସିଂହ ଦେବ ରେମୁଣା କଟକରେ ଅବସ୍ଥାନ କରୁଥିବା କାଳରେ ବିଭିନ୍ନ ଛାନମାନଙ୍କର ସମୁଦାୟ ୧୦୦ ବାଟି ଜମି ନିଜର ଆୟୁ ଏହିଠାରେ ଓ ସାମ୍ରାଜ୍ୟ ତୁଟି ନିମିତ୍ତ କୋଷାୟୁ ହଳାୟୁକ ନାମକ ବ୍ରାହ୍ମଣକୁ ଦାନ କରିଥିଲେ ।” ଏଥିରୁ ଅନୁମିତ ହୁଏ,

ବହୁକ୍ଷୟ ପର୍ଯ୍ୟଟନ ବିଭାଗର ଗନ୍ତାଘର

ଓଡ଼ିଶା

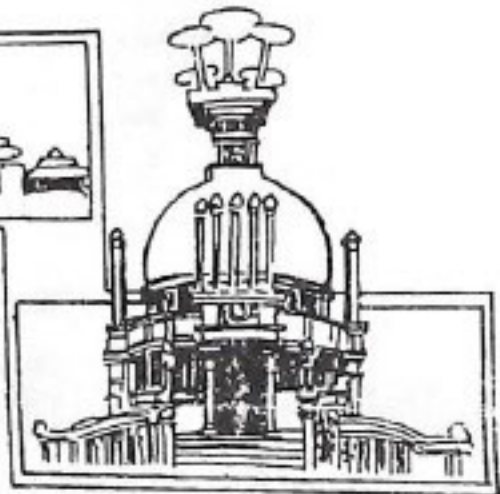
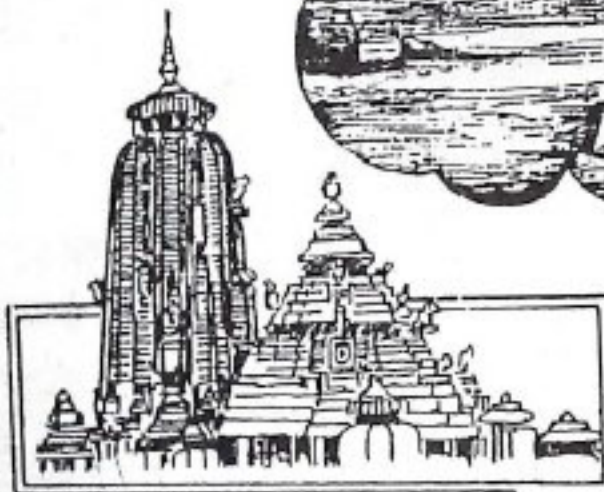
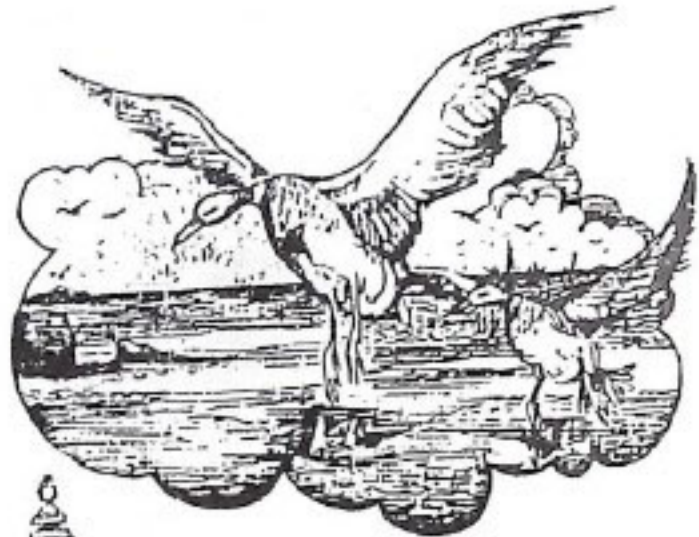

- ଜଗତ ଓ ଭୀଷ୍ମପୁରରେ ପବିତ୍ରତ୍ୱ, କୋଣାର୍କ, ଭୁବନେଶ୍ୱର, ପୁରୀ, ଖିଡ଼ିଙ୍ଗ, ଖଣ୍ଡଗିରି, ଉଦୟଗିରି, ବାଲୀପୁର-ବିରାଟପୁର ଇତ୍ୟାଦି
- ପଟ୍ଟାଳ, ବନୁଗିରି, ଲୁଗାପଗିରି ଓ ଭୁବନେଶ୍ୱରର ବୈଦିକଗୃହ
- ପୁରୀ, କୋଣାର୍କ, ରାଜପୁର, ଗୋପାଳପୁର ଓ ଚନ୍ଦ୍ରନଗରର ଚର୍ଚ୍ଚିତ କଳାକୃତି
- ଶ୍ରୀମନ୍ଦିର, ଶିବରାମପୁର, ଉଦାହରଣ ଓ ଭିତର-କନିକାର ଅଭୟାରଣ୍ୟ
- ନୈକାଗିରି ଓ ବିଭିନ୍ନ ଜାତିର ପର୍ଯ୍ୟଟନ ପାଇଁ ଉପଯୁକ୍ତ ଚିଲିକାସୁନ୍ଦର
- ବିରାଟପୁର ବିରାଟର ଉତ୍କଳକୁଳନାଥରେ ବିକୃତ ନୃସିଂହନାଥ, ହରିଶଙ୍କର, ପାର୍ବତୀ, ବରହାଣ୍ଡିପାଣି, ଶଶ୍ୟାଧର, ବାଗ୍ରୀ ଓ ପ୍ରଧାନ ଯାତ୍ରା
- ପଣ୍ଡି, ପୋଖରୀ ଓ ଦେଉଳସିରିର ଉତ୍କଳସୁନ୍ଦରୀ ଓ ଦିଅରି ଆଦିର ଅନେକ

ନିଜର କର୍ମମୟ ଜୀବନର କିଛି ସମୟରେ ଆନନ୍ଦ ଉପଭୋଗ - କରାଯାଇ ପୁରୁଷ ସୁଖୋପ ଦୁର୍ଲଭ ନାହିଁ ।

ଓଡ଼ିଶା ପର୍ଯ୍ୟଟନ ବିଭାଗର ବିଭିନ୍ନ ପ୍ରକାରର ପର୍ଯ୍ୟଟନ ସ୍ଥଳକୁ ପ୍ରମୁଖ ଭାବରେ ଉପଯୋଗୀ କରିବା ପାଇଁ ଉଦ୍ଦିଷ୍ଟ । ଓଡ଼ିଶା ପର୍ଯ୍ୟଟନ ବିଭାଗର ବିଭିନ୍ନ ପ୍ରକାରର ପର୍ଯ୍ୟଟନ ସ୍ଥଳକୁ ପ୍ରମୁଖ ଭାବରେ ଉପଯୋଗୀ କରିବା ପାଇଁ ଉଦ୍ଦିଷ୍ଟ ।



ପର୍ଯ୍ୟଟନ ବିଭାଗ
ଓଡ଼ିଶା ସରକାର
ଭୁବନେଶ୍ୱର - ୭୫୧୦୧୩

ମାତୃଭାଷାରେ ଏହି ଦୁର୍ଗଭୂତିକର ନାମ ସମ୍ପର୍କ ଭାବେ ଉଲ୍ଲିଖିତ । ପୁସ୍ତକରେଖା କୁଳ ଧାରା ରମ-ଦୁର୍ଗଭୂତିକ ପୀଠସୁଧା । ୧୯୭୫ ଖ୍ରୀ: ଅ-ରେ କେନ୍ଦ୍ରୀୟ ଓ ଉତ୍କଳ ମୋଗଲମାନଙ୍କ ଅଧିକାରଦାରୁ ୧୭୪୫ ଖ୍ରୀ: ଅ: ପର୍ଯ୍ୟନ୍ତ ଉପାଦେୟ ଉପାଦାନରେ ପରିଚିତ ହୋଇଥିଲା । ଏପରି ପଦ୍ଧତିର ସମୟରେ ଇତିହାସ ନ୍ୟ ସମ୍ପୂର୍ଣ୍ଣ ନୀରବ । କାରଣ ଚୀବନ ରକ୍ଷା ପାଇଁ ଯୁଦ୍ଧ ଅଧିକାରୀମାନେ ଶା ଛାଡ଼ି ଚାଲିଯିବାକୁ ବାଧ୍ୟ ହୋଇଥିଲେ । ପରବର୍ତ୍ତୀ କାଳରେ ମୁସଲମାନମାନଙ୍କ ଆଗମନରେ କେନ୍ଦ୍ରୀୟ ଏକ ପ୍ରଶାସନ ଯେଉଁ ରୂପେ ଗ୍ରହଣିତ ହେଲା । ତଳରେ ମୁସଲମାନ କବଳିତ ମୋଗଲ ଅନେକ ପରମ୍ପରାର ଦ୍ୱିତଳ ପ୍ରାଚୀନ ମଧୁ ଧ୍ୟ ସାଧୁତ ହୋଇଥିଲା ।

ଶାସକଶାସିତା ଗଢ଼ର ଏକ ଇତିହାସ ସୁଦୀର୍ଘ ଏହାର ବିଶାଳତା ଓ ପ୍ରାଚୀନତା ସହଜରେ ଅନୁମାନ କରିହୁଏ । ଫକୀରମୋହନଙ୍କ "ଇଲମ"ରେ ଏହାର ବର୍ଣ୍ଣନା ରହିଛି : "ରାମଚନ୍ଦ୍ରୀଆ ଦୁର୍ଗ ସମ୍ପୂର୍ଣ୍ଣ ରୂପେ ମହାରାଷ୍ଟ୍ର କରାଯିବ । ସମସ୍ତ ସମ୍ପତ୍ତି ଅପହୃତ ହୋଇପାରି । ଦୁର୍ଗ ନ୍ୟରେ ଚୀବିତ ପ୍ରାଚୀ ନାଟକ ଅଭାବ । ଦୁର୍ଗର ଅଭ୍ୟନ୍ତର ଏବଂ

ଚତୁର୍ଦ୍ଦିଗ ବହିଷ୍କାର ପଦ୍ଧତି ସମସ୍ତ ଶିବରାଶିରେ ପରିପୁଷ୍ଟ । ପୁରୁଗଣ ଥୋ ଶ୍ରୀପଦ ପଶୁ-ପକ୍ଷୀମାନଙ୍କ ବିବିଧ ଭିକ୍ଷାରେ ଉତ୍ସାହରେ ଲୋକେତ୍ତ ପ୍ରତୀକ୍ଷାମାନ ଦେଉପାରି (ପୁସ୍ତକ-୨୭, ବିଭୁତ ଓ ପ୍ରାଣବନ୍ଧ, ଲଜନା) । ଏଥିରୁ ସମ୍ପୂର୍ଣ୍ଣ ଗଡ଼ ସମ୍ପର୍କରେ ସମ୍ପର୍କ ସାଧି ଦୁଃ "ଗଡ଼ଖାର" ଗୁଣିକର ଉଦ୍ଧାରଣ ଓ ଦୀର୍ଘତା ନ୍ୟ ଗଢ଼ର ଏକ ବିପଦଗ୍ରସ୍ତ ବଚୀପର ତଳି ।

ଉତ୍କଳର ଏକ ବିଶାଳ ପ୍ରାଚୀନ ଗଢ଼ର କୁସ୍ତ ଏହିଦିନାଦିକ ସତ୍ୟତା ପକ୍ଷାତ ତଥ୍ୟ ଯେତେ ଶୀଘ୍ର ପ୍ରକାଶ ହୋଇପାରିବ ତାହା ଉପଯୋଗୀ ଇତିହାସ ରଚନା ପାଇଁ ସେ ସବୁ ବହୁ ପ୍ରୟୋଗରେ ଆସିବ । ଏ ସବୁ ଦୁର୍ଗଭୂତିକରୁ ଗାନ୍ଧୀଜୀଙ୍କ ଗଢ଼ର ଇତିହାସ ଅଧ୍ୟୟନ ଗ୍ରହଣହୁଏ ।

- ଗ୍ରାମ : କାକୁଡ଼ିଆ,
- ପୋଷ୍ଟ : ପାରୁଣି,
- ଭାଷା : ଓଡ଼ିଆ,
- ତାରିଖ : ବାଲେଶ୍ୱର-୨୫୭ ୦୪୯ ।



ବିଧାନସଭା ବଜେଟ୍ ଅଧିବେଶନରେ ଅଭିଭାଷଣ ଦେବା ନିମନ୍ତେ ଚାର୍ଝଡ଼ିକ୍ ଗହଣରେ ମନ୍ତ୍ରୀର ରାଜ୍ୟପାଳ

ରାଜ୍ୟ-କବଳ ରାଜ୍ୟର ଶତ ଦ୍ଵାରା ମଂଚିତ ଥିଲା । ରାଜ୍ୟର ଦୁର୍ଗ ସମସ୍ତ ଓଡ଼ିଶାର ଏକ ବିଶାଳ ଦୁର୍ଗ ବାହାରିଥିବା ଦୂରରୁ ଏହା ବହୁ ଗୁଡ଼ରେ ବଡ଼ । ରାଜ୍ୟର ପରି ଏକ ଅଧିକତମ ସମସ୍ତ ଦୁର୍ଗର ସଠିକ ଇତିହାସ ନିର୍ଦ୍ଧାରଣ ଅଧ୍ୟେଷ୍ଟ ପରିଚାପର ବିଷୟ ।

ମୁକୁନ୍ଦଦେବଙ୍କ ପୁତ୍ର ପରେ ଓଡ଼ିଶା ତା'ର ସ୍ଵାଧୀନତା ହରାଇଲା (୧୧୨୮ ଖ୍ରୀ: ଅ:) । ଏ କଥା ତତ୍ତ୍ଵେ ମତତାତ ମତଦେୟ କରନ୍ତି, ଓଡ଼ିଶାରେ ସାମ୍ରାଜ୍ୟରୀ ରାଜତ୍ୟ ଆସପୁାସି ସାଧନରେ ବ୍ୟସ୍ତ ଥିବା ସମୟରେ ଏହି ଗଡ଼ ପରିଚାଳନା ହୋଇଥିଲା । ଅଧିକାଂଶକ ପଦ୍ଧତି ମୋଦନ "ଲକ୍ଷ୍ମୀ"ରେ ରାଜ୍ୟରୀ ଦୁର୍ଗର ଏକ ବାକ୍ସନିକ ଛବି ଅଙ୍କନ କରିଛନ୍ତି । ପ୍ରଥମତଃ ରାଜ୍ୟରୀର ସଂଜ୍ଞା ନାମକୁ "ରାଜ୍ୟରୀ" ନାମର ଉପଦି । ତେଣୁ ମରହଟ୍ଟାମାନଙ୍କ ଶାସନ କାଳରେ ଏହାର ପୁଣି । ତନ ମୁଖକୁ ଗୁମାସାଏ ରାଜ୍ୟର ନାମ "ରାଜ୍ୟରୀ" ଥିବାରୁ ଦୁର୍ଗନାମ ରାଜ୍ୟରୀରୀ ହୋଇଛି । ମାତ୍ର ଗଡ଼ଟି ମରହଟ୍ଟାମାନଙ୍କ ଦ୍ଵାରା କିଭଳି ଭାବେ ପରିଚାଳିତ ହୋଇଛି, ତାହା "ଲକ୍ଷ୍ମୀ"ରୁ ଅନୁମାନ କରିହୁଏ ନାହିଁ । ପ୍ରତ୍ୟେକ୍ ଅନୁସନ୍ଧାନକୁ ରାଜ୍ୟରୀରୀର ଗୌଣୋକିକ ସ୍ଥିତି ବ୍ୟତୀ ମନିର ନିରନ୍ତର ଅନୁମାନ କରିହୁଏ । ଏହା ମରହଟ୍ଟା ସମୟର ଦୁର୍ଗ ବୋଲି ପ୍ରତ୍ୟକ୍ଷିତ ଉପାଦାନକୁ ଅନୁମିତ ।

ଇତିହାସ ମଧ୍ୟ ବିସଦତୀଗୁଳକ ଉପାଦାନ ସଂସ୍ପୃତ କରି ଇତିହାସ ପ୍ରକାଶ କରେ ବଳିଷ୍ଠ ସତ୍ୟ । ତେଣୁ ରାଜ୍ୟରୀରୀ ଇତିହାସର ସତ୍ୟତା, ଲୋକତ୍ଵ, ବିସଦତୀ ତଥା ଅର୍ଥକ୍ଷ୍ମ ଗଡ଼କୁ ଦେଖିଲେ ସଦତରେ ଜାଣିହୁଏ । ରାଜ୍ୟରୀରୀ ପାଖାପାଖି ବାସ କରୁଥିବା ଲୋକେ ଏହି ଗଡ଼କୁ "ବିରାଟ" ଗଡ଼ ବୋଲି କହିଥାନ୍ତି । ଏହା ମୂଳରେ ସ୍ଵତନ୍ତ୍ର ସତ୍ୟ ମଧ୍ୟ ବିଦ୍ୟମାନ । ପୁରାଣ ପ୍ରତିକ୍ ମହାରାଜତ ବିରାଟ ରାଜ୍ୟର ଗୋ-ଗୋଷ୍ଠ ହିଁ ଏହି ଗଡ଼ର ଖ୍ୟାତି ବଦନ କରିଛି ।

ସଖ୍ୟତା ଓ ସଂସ୍କୃତିର ବିକାଶ ପାଇଁ ନଦୀକୁଳ ହିଁ ଉପଯୁକ୍ତ କ୍ଷେତ୍ର । ରାଜ୍ୟରୀରୀ ଗଡ଼ର ଉତ୍ତର ପୂର୍ବ ଓ ଦକ୍ଷିଣ ଦିଗରେ ସୁବର୍ଣ୍ଣରେଖା ନଦୀ ବହିଯାଇଛି । ଏହା ବିରାଟ ଦୁର୍ଗରେ ଗୋଦୁଗର ପାଇଁ ପ୍ରତିବନ୍ଧକ ପୁଣି କରୁଥିଲା ବେଳେ ସମ୍ପିମରେ ଥିବା ଆଧୁନିକ ମସୁରଭଞ୍ଜର ପ୍ରଶସ୍ତତା ଏଥିପାଇଁ ଉପଯୁକ୍ତ ଥିଲା । ଗୋ-ଗାନ୍ଧା, ପାଉଁଶଗିକ ଗୋ-ରକ୍ଷକ ଓ ସୈନ୍ୟ ରାଜ୍ୟରୀ ପ୍ରତ୍ଵିତର ଏହା ସମ୍ପ୍ର ବାରିହୁଏ । ବାକ୍ସରେ ରାଜ୍ୟରୀରୀରୁ ଗୁରୁକ୍ଷେତ୍ର ପରି ବିଶାଳ ।

ରାଜ୍ୟ ପ୍ରତ୍ୟେକ୍ ବିଭାଗର ଅନୁମାନକୁ ଇତିହାସ ଅନାମ୍ୟ କରେ । ବାକ୍ସ ମରହଟ୍ଟାମାନେ ଥିଲେ ଗୁରୁମୁଦ୍ରାୟ । ନିଜ ସାମ୍ରାଜ୍ୟଠାରୁ ଏତେ ଦୂରରେ ଏଡ଼େ ବଡ଼ ଗଡ଼ର ଅଧିକାରକୁ ସେମାନେ ଅପସନ କରିଥିବେ । ଏହି ଗଡ଼ର ନାମକରଣ ଓ ପୁଣ୍ୟାତି ହିଁ ଜଣେ ରାଜପୁରୁଷଙ୍କ ନାମ ସହିତ ସମ୍ପର୍କ ଏହାର ପ୍ରମାଣ ତତ୍ତ୍ଵେ ମତତାତକ ଇତିହାସ ଅନୁସନ୍ଧାନରେ ବିଶ୍ଵାସୀ । ଏଥିରେ ମସୁରଭଞ୍ଜର ଗୋଣିଗାଣୀଠାରୁ ନିକଟିରୀ ପର୍ଯ୍ୟନ୍ତ ଅଞ୍ଚଳ ବିରାଟ ରାଜ୍ୟମାନଙ୍କ ଶାସନକ୍ଷ୍ମ ଥିଲା ବୋଲି ଉଲ୍ଲେଖ ଅଛି । ଇତିହାସ ଅଧିକାଂଶକମାନଙ୍କ ପାଇଁ ଏହି ସବୁ ଉପାଦାନ ପୁଚ୍ଛିର ସାମଗ୍ରୀ ।

ମହାରାଜତ ପୁଣ୍ୟରେ କଳିଙ୍ଗ ରାଜ୍ୟ ଓ ବିରାଟ ରାଜ୍ୟ ଗୁରୁକ୍ଷେତ୍ର ପୁକ୍ତରେ ଯୋଗ ଦେଇଥିବାର ସମ୍ପ୍ର ବିଦ ଦେଖିବାକୁ ମିଳେ । ମହାରାଜତର କୀର୍ତ୍ତବ୍ୟ ସତତାରୁ ବିରାଟ ରାଜ୍ୟର ପ୍ରଶାସନିକ କାର୍ଯ୍ୟର ସମ୍ପର୍କରେ ସୂଚନା ମିଳେ । ଏହି ସମରେ ହୁଏତ ଅନାମ୍ୟ ସାହସ୍ୟର ଏହାକୁ ଅଧିକାର କରି ଗଡ଼ରେ ରାଜତ୍ଵ ଆରମ୍ଭ କରିଥାଇ ଥାନ୍ତି । ତତ୍ତ୍ଵେ ଜଳେଶ୍ଵର ନିକଟସ୍ଥ "ଭଣିଦା" ଗ୍ରାମରେ ବାସ କରୁଥିବା ଗଡ଼ ଶତ୍ରୁ ନରୁମାନଙ୍କ ସକଳିତ କଳିଙ୍ଗଦାୟୀ ସାହସ୍ୟକର "Ancient Geography of India" ପୁସ୍ତକରୁ ଅନୁମିତ ହୁଏ ।

ତତ୍ତ୍ଵେ ଓ କଳିଙ୍ଗ ମଧ୍ୟରେ ଉତ୍ତଳ ରାଜ୍ୟ ରହିଥିଲା । ଏହି ରାଜ୍ୟର ବୈତରଣୀ ନଦୀଠାରୁ ନେଦିନପୁର, କପିଶା ବା କାପାଳ ନର ପର୍ଯ୍ୟନ୍ତ ବିସ୍ତୃତ ଥିଲା । ଏହା ବାଲେଶ୍ଵରଠାରୁ ଲୋଦାରତରା (ଗୋଣି ନିକଟବର୍ତ୍ତୀ) ଓ ସରଗୁଜା (ମଧ୍ୟପ୍ରଦେଶ ପର୍ଯ୍ୟନ୍ତ) ରହିଥିଲା । ଏ ସବୁ କଥା ବହୁଗୁ ସମ୍ପ୍ର ବାଣିହୁଏ ରାଜ୍ୟରୀରୀ ଥିଲା ପ୍ରାଚୀନ ଉତ୍ତଳ ରାଜ୍ୟରୀ ।

ମୋଗଲ ରାଜତ୍ଵ କାଳରେ ବାଲେଶ୍ଵର ଗଡ଼ି ଉଠିଥିଲା । ତତ୍ତ୍ଵେ ମହତାବେଷ୍ଠ ଓଡ଼ିଶା ଇତିହାସ କହେ ଆକବରଙ୍କ ରାଜତ୍ଵ କାଳରେ ପାଞ୍ଚଟି ପରକାର ଥିଲା - ଜଳେଶ୍ଵର, ଉତ୍ତର, କଟକ ଓ ପୁରୀ, କଳିଙ୍ଗ ଦସ୍ତପାଟ, ରାଜମହେନ୍ଦ୍ରୀ । ପଞ୍ଚଦଶ ଶତାବ୍ଦୀ ବେଳକୁ ଜଳେଶ୍ଵର ଏକ ଖ୍ୟାତି ସମସ୍ତ ସଦତରେ ପରିଣତ ହୋଇ ସାରିଥିଲା । କିନ୍ତୁ ଏହି ଶତାବ୍ଦୀର ବହୁ ପୁର୍ବରୁ ରାଜ୍ୟରୀରୀ ଗଡ଼ ପୁର୍ବସ୍ତ ବୋଲି ପରିଚ୍ୟେଷ୍ଟ ହୋଇଥିଲା । ଏ ସବୁ ସୌନ୍ଦର୍ଯ୍ୟନିକ ସତ୍ୟର ଅନୁବର୍ତ୍ତନ ଏକାନ୍ତ ଅପରିହାର୍ଯ୍ୟ ।

ଗଡ଼ ମଧ୍ୟସ୍ଥ ଯେଉଁ ଅତ୍ୟାଳିକାଟି ଉଗ୍ର ଅବସ୍ଥାରେ ପଡ଼ି ରହିଛି ତାହାର ନିମାଣ କଳା-କୌଶଳ ସହଜବୋଧ୍ୟ । ମାତ୍ର ରାଜ୍ୟରୀ ହଂସପୁର ଅତ୍ୟାଳିକାର ଅନତିଦୂରରେ ଭୁଗର୍ଭରେ କେତୋଟି ଗୁମ ଅଛି ବୋଲି ବାସିନାମାନେ ବିଶ୍ଵାସ କରନ୍ତି । ଏହାର ପ୍ରବେଶ ଦ୍ଵାର ପାଇଁ ମଧ୍ୟ କେତେକ ପୁତ୍ଵ ପଥର ସମାନ ମିଳିଛି । ସେତେବେଳର ଜୟକ୍ଷ୍ମା ତନ ବର୍ତ୍ତମାନ ଉଚ୍ଚାହାସି ଓ ମାଠିଆ ଗଦାର ଉଗ୍ର ପାହାଡ଼ । ବଗରେ ପୁନିତ ଅନେକ ଦେବ ଦେବୀ ସମ୍ପ୍ରତି ପ୍ରତିବେଶୀ ଶାମାନଙ୍କରେ ଉପାସିତ । ଜୟକ୍ଷ୍ମା ବଗର ଦେବୀଠାରେ ପୁରୀ ଉଲି ମହାପ୍ରସାଦ ସେବନର ବ୍ୟବସ୍ଥା ଥିଲା ବୋଲି ଜଣାଯାଏ ।

ରାଜ୍ୟରୀରୀ ଏକଦା ଥିଲା ବିଶାଳ ରାଜ୍ୟର ରାଜ୍ୟରୀ ଓ ଉତ୍ତଳୀୟ ବନ୍ଦନମାନଙ୍କର ପତ୍ୟ ପେଷ୍ଠକଳୀ । ଏହାର ନିମାଣ କୌଶଳର ବିଶାଳତା ଓ ଏହା ମଧ୍ୟସ୍ଥ ଥିବା ସୁବିଶାଳ ଶତାଧିକ ପୁଣ୍ୟଗଣୀ ମାଟିତଳେ ପୋତି ହୋଇଯାଇଥିଲେ ବି, ଲୋକ ମୁଖରେ ଏ ସବୁର ନାମ ଏବେ ବି ମୁଖରିତ । ଗୁମାଦୀୟ, ରାଣୀ ସାଗର ସରୋବର, ହାତା ସାଗରର ପ୍ରତିବି ରହିଛି । ଯେଉଁ କେତେକ ପଥର ମୂର୍ତ୍ତି ଦୁର୍ଗିଗୋତର ହୁଏ, ତାହା ପୁରୀ, କୋଣାର୍କ ଭୁବନେଶ୍ଵରରେ ନିର୍ମିତ ମୂର୍ତ୍ତିଠାରୁ ଅନୁସ୍ତ ବଳାର ପରିତ୍ୟ ସଦନ କରିଥାଏ । ଏଗୁଡ଼ିକ ଦଶମ ଶତାବ୍ଦୀର ବିଦା ତା'ପୁର୍ବର ବୋଲି ଅନୁମାନ କରାଯାଇପାରେ । କଳାପାହାଡ଼ ଆକମଣରେ (୧୧୨୮ ଖ୍ରୀ: ଅ:) ଏ ସବୁର ସମ୍ପୁର୍ଣ୍ଣ ଧ୍ଵଂସ ସାଧିତ ହୋଇଥିବାର ଜନଶ୍ରୁତି ରହିଛି । ଏଠାରୁ ଉଦ୍ଧାର କରାଯାଇଥିବା କୀର୍ତ୍ତବ୍ୟର ସମ୍ପ୍ରତି ବାରିପଦାରେ ପ୍ରତିଷ୍ଠିତ ଓ ଖ୍ୟାମା ଠାକୁରାଣୀ ଲକ୍ଷ୍ମଣନାଥର ଜମିଦାର ଗାୟ ମହାଶୟଙ୍କ ଦ୍ଵାରା ପୁନିତା । କଳା ସୌକୁମାରୀୟର ସ୍ଵାକ୍ଷର ଏ ସବୁ ମୂର୍ତ୍ତି ନିପୁଣ ରାବେ ବଦନ କରିଛି । ଏପରିକି ଗଡ଼ ସମ୍ପ୍ରାଣରେ ଥିବା ଗଡ଼କ୍ଷ୍ମାକର ଗଠନ କୌଶଳ ଅତି ପ୍ରାଚୀନ ଓ ଶ୍ରେଷ୍ଠ ରାସ୍ତାୟର ନିଦର୍ଶନ ।

ଶେଷ ସ୍ଵାଧୀନ ରାଜା ମୁକୁନ୍ଦଦେବଙ୍କ ପୁତ୍ର ୧୧୬୭ ଖ୍ରୀ: ଅ: ରେ ବାଲେଶ୍ଵର ନିକ୍ଷର ଧାମନଗର ଥାନା ଅନ୍ତର୍ଗତ ଗୋଦିରାଟିକିରିଠାରେ ହୋଇଥିବାର ଜନଶ୍ରୁତି କହେ । ପୁନସ୍ତ ବିବିକର ରାଧାନାଥଙ୍କ ଲେଖାଗୁ ମଧ୍ୟ ଏହା ପ୍ରମାଣିତ । ମାତ୍ର ରାଜ୍ୟରୀରୀ ଗଡ଼ର ପଶ୍ଚିମ ପାର୍ଶ୍ଵରେ ବହି ଆସିଥିବା ଗୋଦିରା ଝରଣା କୁଳରେ ମୁକୁନ୍ଦଦେବ ନିଜର ସେନାପତି ଦ୍ଵାରା ନିହତ ହୋଇଥିଲେ । ସେହି ସମୟ ରାଜ୍ୟରୀରୀ ଗଡ଼ର ସମ୍ପୁର୍ଣ୍ଣ ପତନ ହୋଇଥିବାର ଗୁଣାଯାଏ ।

ରାଜ୍ୟରୀରୀ ଓ ଜଳେଶ୍ଵରର ମଧ୍ୟବର୍ତ୍ତୀ "ଗୋପ" ଗ୍ରାମରେ ପୋଖରୀ ଖୋଳୁ ଖୋଳୁ କେତେକ ସରଳ ସମାନ ମିଳିଥିଲା । ଏତଦ୍‌ବ୍ୟତୀତ ଜଳେଶ୍ଵର ଆଖପାଖରେ ଅନେକ କ୍ଷୁଦ୍ର କ୍ଷୁଦ୍ର ଦୁର୍ଗ ସେନା ରାଜ୍ୟରୀ ହୁବାର ଅନୁମିତ ହୁଏ । ଏ ସବୁ ପରିଚ୍ୟେଷ୍ଟ ହେଲେ ମଧ୍ୟ

ଲୋକମାନଙ୍କ ପାଦର ଦାଉରୁ ବାହାରି ଯାଇଛି । ଜଳର ଅପଲ ଶକ୍ତି ହେତୁ ସିଏ, ସେ ଶକ୍ତି ଯଦି ଜଳରୁ ବାହାରିଗଲା ଆଉ ଜଳରେ କ'ଣ ରହିଲା ଯେ ସେ ଜଳ ଗୁଣରେ ସାହାଯ୍ୟ କରିବ ।

ଏହା ବୈଜ୍ଞାନିକ ମନୋବୁଦ୍ଧିର ବିରୋଧୀ, ଆମ ଲୋକଙ୍କର ବୈଜ୍ଞାନିକ ମନୋବୁଦ୍ଧି ନଥିବାରୁ ସେମାନେ ଏମିତି କହି ରୁଲିଲେ । ଯେମାନେ ସେମାନଙ୍କ କଥାକୁ ଶୁଣିଲେ ସେମାନେ ପାଣି ମଢ଼ାଇଲେ ନାହିଁ । ସରକାରୀ ଲୋକେ ଯାଇ ଏହା ବିରୁଦ୍ଧରେ ଲୋକଙ୍କୁ ବୁଝାଇଲେ । ଶାଲି ବୁଝାଇଲେ ନାହିଁ, ଗୁଣ ନମିରେ ସେ ପାଣିକୁ ମଢ଼ାଇ ଅଧିକ ଫସଲ ଉତ୍ପାଦନ ଲୋକଙ୍କୁ ଦେଖାଇ ଦେଲେ । ଲୋକେ ଦେଖିଲେ ଏ ପାଣିରେ ତ ଭଲ ଫସଲ ହେଉଛି, ନମିରେ ନ ମଢ଼ାଇବେ କାହିଁକି ? ପରୀକ୍ଷା କରି ଦେଖାଇ ଦେବାରୁ ଲୋକଙ୍କ ମନରେ ବିଶ୍ୱାସ ଆସିଲା, ସେମାନେ ବୁଝିଲେ ଦଳେ ଲୋକ ଯାହା ପ୍ରସ୍ତୁତ କରୁଥିଲେ ତାହା ମିଛ କଥା । ଜଳର ଗତିଶୀଳ ଶକ୍ତିରୁ ବିଦୁଳି ଶକ୍ତି ଉତ୍ପାଦିତ ହୁଏ । ଏହା କିଛି ଜଳର ପାର ଅଂଶ କାହିଁ ନେଇ ବିଦୁଳି ଉତ୍ପାଦନ କରେ । ବିଦୁଳି ଶକ୍ତି ଉତ୍ପାଦନ ସହିତ ଜଳର ଉପକାରୀତା ଗୁଣର କିଛି ସମ୍ପର୍କ ନାହିଁ । ଆମର ଯଦି ମୂଳରୁ ବୈଜ୍ଞାନିକ ମନୋବୁଦ୍ଧି ଥାଆନ୍ତା, ତେବେ କଥା ଏତେ ଦୁରକୁ ଯାଇ ନଥାନ୍ତା, ତେଣୁ ଆମେ ଆମ ପିଲାଙ୍କ ମନରେ କେମିତି ବୈଜ୍ଞାନିକ ମନୋବୁଦ୍ଧି ଜାଗରଣ ହେବ, ସେଥିପ୍ରତି ଚେଷ୍ଟା କରିବା ଉଚିତ । ବୈଜ୍ଞାନିକ ମନୋବୁଦ୍ଧି ଜାଗ୍ରତ ହେଲେ ଅନ୍ଧ ବିଶ୍ୱାସ ମନକୁ ମନ ଲୋପ ପାଇବ ।

ଆମେ ଭୂତ, ପ୍ରେତ, ଡାହାଣୀ ସଫରରେ ନାନା ଗପ ଶୁଣୁ । କେତେ ଲୋକ ନିଜେ ଭୂତ ଦେଖୁଥିବା କଥା କହନ୍ତି । କେତେକଙ୍କୁ ରାତିରେ ଭୂତ ଡାକି ନେଇଥାଏ, କେତେ ଲୋକଙ୍କୁ ଡାହାଣୀ ମାଡ଼ି ବସିଥାଏ । କେତେ ଲୋକ ଭର ଡାହାଣୀକୁ ସୁଅ ପଡ଼ିଆରୁ ସକାଳେ ଆସୁଥିବାର ସତ କାହାଣୀ ବଖାଣନ୍ତି । ସେମାନଙ୍କ ଦେହ ଗନ୍ଧାଉଥାଏ । ଏଥିରୁ ଅନେକଙ୍କ ଧାରଣା ହୁଏ, ଭୂତ ପ୍ରେତ, ଭର ଡାହାଣୀ ପ୍ରକୃତରେ ସତ । ବିଷ୍ଣୁ ଲୋକେ ବେଳେ ବେଳେ ଏମିତି ଭୂତ ସ୍ୱପ୍ନ ଦେଖି ଗାଡ଼ ନିଦ ଥିବା ଅବସ୍ଥାରେ ବିଛଣାରୁ ଉଠି ରାତିରେ ଘରୁ ବାହାରି ପଡ଼ନ୍ତି । ସେମାନେ ଖାଣି ପାରନ୍ତିନି, କେଉଁଆଡ଼େ ଯାଉଛନ୍ତି । ସେମାନଙ୍କ ଆଖି ବନ୍ଦ ଥାଏ । ସେମାନଙ୍କ ସ୍ୱପ୍ନରେ ଆଗେ ଆଗେ ଭୂତ ଶୁଣିଥାଏ । ପଛେ ପଛେ ଯାଉଁ ଯାଉଁ ସେମାନେ ହାତୁଡ଼ି ପଡ଼ନ୍ତି । ସେଠି ନିଦ ଭାଙ୍ଗିଯାଏ । ଭୂତ ସ୍ୱପ୍ନ କେଉଁଆଡ଼େ ଶୁଣିଯାଏ । ତା'ପରେ ସେମାନେ ଭାବନ୍ତି ସେଠାରୁ ଆସିଲେ କେମିତି ? ସେହି ସ୍ୱପ୍ନରୁ ସତ ବୋଲି ମଣି ଭୂତ ସେମାନଙ୍କୁ ଡାକି ନେଇଥିଲେ ବୋଲି ପ୍ରସ୍ତୁତ କରନ୍ତି । ତା'ପରେ ଏମିତି ମନରତ୍ନା କଥା କହନ୍ତି ଯେ ଯେଉଁଲି ଲୋକ ତାକୁ ସତ ବୋଲି ବିଶ୍ୱାସ କରିବ । ସେହିଭଳି ଡାହାଣୀ ମାଡ଼ି ବସିବା ଏକ ପ୍ରକାର ଭୋର । ଭର ଡାହାଣୀ ରାତିରେ ସ୍ୱପ୍ନ ଦେଖେ ସେ ଝାଡ଼ା ପଡ଼ିଆକୁ ଯାଉଛି ବୋଲି । ସେହି ସ୍ୱପ୍ନରେ ଗାଡ଼ ନିଦ ଥିବା ଅବସ୍ଥାରେ ସେ ଗଠି ଗୁଲେ ପୁରୀଷ ପଡ଼ିଆରୁ, ଯେଉଁଠି ସେ ଯାଉଁ ଯାଉଁ ହାତୁଡ଼ି ପଡ଼େ ସେଠି ତା ନିଦ ଭାଙ୍ଗିଯାଏ । ସୁଅ ପଡ଼ିଆରେ ସେ ପଡ଼ିଯିବାରୁ ତା ଦେହ ଯାତରେ ଗୁଅ ଲାଗିଯାଏ । ସେ ଯେତେବେଳେ ଘରକୁ ଫେରେ, ତାକୁ ସିଏ ଦେଖୁବ, ତାକୁ ତା ଦେହ ଗନ୍ଧାଉବ । ତେଣୁ ସେ ଯାଇ ପ୍ରସ୍ତୁତ କରେ କ'ଣ ନା ଅମକେଇ ଲୋକ ତରା ଡାହାଣୀ । ପୁରାକାଳରେ ଯେତେବେଳେ ବିଜ୍ଞାନ ଆଜିକାଲିକା ଭଳି ଆଗେଇ ନଥିଲା ଲୋକେ ଭୂତ ପ୍ରେତ କ'ଣ ଜାଣି ନପାରି ଭୂତ, ପ୍ରେତ ସଫରରେ କିସ୍ତୁତ କିମାକାର ଧାରଣା ସବୁ କରିଥିଲେ ବିଷ୍ଣୁ ଆଜିକାଲି ଆମେ ଜାଣିଲୁଣି ପ୍ରକୃତ କଥା କ'ଣ । ସୀ ଲୋକମାନଙ୍କୁ ଡାହାଣୀ ଲାଗିବା ସେହିଭଳି ଏକ ପ୍ରକାର ଭୋର ବୋଲି ଜାଣି ନପାରି ଡାହାଣୀ ଅଛି ବୋଲି ବିଶ୍ୱାସ କରି ଯାଉଥିଲେ । ଆଜିକାଲି ଆମେ ଜାଣିଶୁଣି ଭୂତ ଡାକିବାର କି ଡାହାଣୀ ଲାଗିବାର ଅର୍ଥ କଅଣ, ତରା ଡାହାଣୀ କେମିତି ହୁଅନ୍ତି, ଡାହାଣୀ ଆଲୁଅ ଯେ ଗୁଣାମରେ ଦିଶେ, ତାର ଅର୍ଥ କଅଣ । ଭୂତ ପ୍ରେତ ଆଦିକୁ

ବୈଜ୍ଞାନିକମାନେ ତମ ତମ କରି ପରୀକ୍ଷା କରି ସେ ସବୁ ପୁରାପୁରି ତାହା ମିଛ କଥା ବୋଲି ପ୍ରମାଣ କରି ପାରିଲେଣି । ଭୂତ ପ୍ରେତ ଡାହାଣୀ ଆଦି ଆମ ଅଜ୍ଞତାର ଫଳ । ଆମେ ଯେତେ ପାଠ ପଢ଼ି ଶିକ୍ଷିତ ହେବା, ଏ ସବୁର ପ୍ରକୃତ କାରଣ ଜାଣି ପାରିବା । ସେହି ଦିନଠାରୁ ଆମ ମନରେ ଆଉ ଭୂତ ପ୍ରେତ କଥା ରହିବ ନାହିଁ । ଆମେ ଯଦି ପିଲାଟି ଦିନରୁ ପିଲାମାନଙ୍କ ମନରେ ଭୂତ ପ୍ରେତ କଥା ନପୁରାଇ ଭୂତ ପ୍ରେତର ଅପଲ କଥା ସେମାନଙ୍କ ମନରେ ପୁରାଣ, ତେବେ ସେ ପିଲା ସବୁ ଉଦ୍ଦିଷ୍ଟରେ ଆମର ବର୍ତ୍ତମାନ ପିଲାଙ୍କ ଭଳି ଭୂତ ପ୍ରେତ ପ୍ରତି ଏତେ ଉତ୍ସାହ ହେବେନି । ପିଲାମାନଙ୍କୁ ଭୂତ ପ୍ରେତ କାହାଣୀ କହିବା ବା ଅନ୍ଧାରରେ ଭୂତ ଆସୁଛି ବୋଲି କହି ଡରାଇବା ଭଲ ନୁହେଁ । ଏଭଳି କଥା ଶୁଣି ଶୁଣି ପିଲାମାନେ ଅଧିକା ଭୟାକୁ ହୋଇଯାଆନ୍ତି । ସେମାନେ ସାହସୀ ହୋଇ ପାରନ୍ତିନି । ଭୂତ ନାଆଁ ଶୁଣିଲେ ସେମାନଙ୍କୁ ତର ମାଡ଼େ ।

ସାପ କାମୁଡ଼ା ଆମ ଦେଶର ଏକ ସାଧାରଣ କଥା । ପ୍ରତିବର୍ଷ ବହୁ ଲୋକ ସାପ କାମୁଡ଼ାରେ ମରନ୍ତି । ସାପର ବିଷ ଯେତେବେଳେ ଆମ ଦେହରେ ଚରେ, ସେହି ବିଷର ପ୍ରଭାବରୁ ମଣିଷ ମୃତ୍ୟୁ ମୁଖରେ ପଡ଼େ । ସବୁ ସାପ କାମୁଡ଼ିଲେ ଲୋକ ମରନ୍ତିନି । ବିଷଧର ସାପ କାମୁଡ଼ିଲେ ହିଁ ଲୋକେ ମରନ୍ତି । ସବୁ ସାପ ବିଷଧର ନୁହଁନ୍ତି । ତମଣା, ଧଞ୍ଜ, ଅଜଗର ଆଦି ସାପ ବିଷହୀନ । ସେମାନେ ମଣିଷକୁ କାମୁଡ଼ିଲେ ମଣିଷ ମରେ ନାହିଁ । କିନ୍ତୁ ନାଗ, ଗୋଖର, ଡମ୍ପ ଆଦି ସାପ ବିଷଧର । ସେମାନେ କାମୁଡ଼ିଲେ ମଣିଷ ଦେହରେ ବିଷ ବଢ଼ିଯାଏ । ଫଳରେ ସେହି ବିଷ ପ୍ରଭାବରୁ ଲୋକେ ମରିଯାଆନ୍ତି ।

ସବୁବେଳେ ବିଷଧର ସାପ କାମୁଡ଼ିଲେ ଲୋକେ ମରନ୍ତି ନାହିଁ । ବିଷଧର ସାପ ଶ୍ୱେତ ମାରିବା ପୂର୍ବରୁ ଯଦି ବେଙ୍ଗ କି ମୁଷା ଖାଇଥାଏ, ତେବେ ତା ବିଷ ଦାନ୍ତରେ ଯଥେଷ୍ଟ ବିଷ ନଥାଏ । ଠିକ୍ ଖାଇବା ପରେ ଯଦି କୌଣସି ମଣିଷକୁ ସେ ଶ୍ୱେତ ମାରେ, ତେବେ ସେ ଲୋକ ମରି ନପାରେ । ସାପ ମଣିଷକୁ ଶ୍ୱେତ ମାରିବା ପୂର୍ବରୁ ଅନ୍ୟ ପାତ୍ର ସାତ ଯାଗାରେ ଯଦି ଖାଲି ଶ୍ୱେତ ମାରିଥାଏ, ତେବେ ବିଷ ଦାନ୍ତରୁ ବିଷ ଝରି ଯାଇଥାଏ । ତାହାପରେ ମଣିଷକୁ ଶ୍ୱେତ ମାରିଲେ ଯଥେଷ୍ଟ ପରିମାଣରେ ବିଷ ଶରୀର ଭିତରକୁ ଯାଇ ପାରେନି, ଫଳରେ ସେ ଲୋକ ମରେନି । ସାପ ଶ୍ୱେତ ମାରିଲା ବେଳେ ଯଦି ମୋଟା ଲୁଗା ଉପରେ ବା ମୋଟା ପ୍ୟାଞ୍ଜ ଉପରେ ମାରିଥାଏ, ତେବେ ଯଥେଷ୍ଟ ପରିମାଣର ବିଷ ଦେହ ଭିତରକୁ ଯାଇପାରି ନଥାଏ । ପ୍ୟାଞ୍ଜରେ ବା ଲୁଗାରେ ରହି ଯାଇଥାଏ । ସେ କ୍ଷେତ୍ରରେ ଲୋକ ନମରି ପାରେ । ହିପାବ କରି ଜାଣା ଯାଇଛି ଯେ ଯେତେ ଲୋକ ସାପ କାମୁଡ଼ାରେ ପଡ଼ନ୍ତି, ସେମାନଙ୍କ ଭିତରୁ ଶତକଡ଼ା ସତୁରୀ ଯାଗାରେ ସେମାନଙ୍କ ଶରୀରକୁ ଯଥେଷ୍ଟ ପରିମାଣର ବିଷ ଯାଇ ନଥାଏ । ତେଣୁ ସେମାନଙ୍କର ମରିବା ସଂସାଧନା କମ୍ । ମାତ୍ର ଶତକଡ଼ା ଚିରିଣ ଯାଗାରେ ଯଥେଷ୍ଟ ପରିମାଣର ବିଷ ଲୋକ ଶରୀରକୁ ଯାଇଥିବାରୁ ଲୋକର ମରିବା ସଂସାଧନା ଥାଏ ।

ସାପ ବିଷ ପ୍ରକୃତରେ କଅଣ ? ଏହା ଏକ ପ୍ରକାର ପ୍ରୋଟିନ୍ ଜାତୀୟ ପଦାର୍ଥ । ସାପ ବିଷକୁ ନିଶେ ମୁଞ୍ଚ ଲୋକ ଖାଇଦେଇ ହଜମ କରିଦେବ । ସାପ ବିଷକୁ ଖାଇଦେଲେ ଲୋକ ମରିବ ନାହିଁ । ଯଦି ରକ୍ତ ସହିତ ସାପ ବିଷ ମିଶିଯାଏ, ତେବେ ଲୋକ ମରିଯିବାର ସଂସାଧନା । ସେଥିପାଇଁ ସାପ କାମୁଡ଼ିଲେ ଲୋକେ ମରନ୍ତି । ସାପ ଯେତେବେଳେ ଶ୍ୱେତ ମାରେ, ସାପ ପାଣିରୁ ବିଷ ଝରି ମଣିଷ ଗଞ୍ଜରେ ମିଶେ । ଏହା ରକ୍ତ ସ୍ରୋତ ସହିତ ହୃଦୟକୁ ଯାଇ ସେଠାରୁ ଅନ୍ୟସ୍ଥ ଯାଏ । ଏହାକୁ ବିଷ ଚରିଯିବା କହନ୍ତି । ସାରା ଶରୀରକୁ ବିଷ ଚରିଗଲେ ଲୋକ ମରିଯାଏ । ସାପ ବିଷକୁ ଖାଇଲେ ଯେ ସବୁବେଳେ କିଛି ହେବନି ତା' ନୁହେଁ । ଶରୀରର ଅନ୍ତନଳୀରେ ଯଦି କ୍ଷତ ଥାଏ କି ଘାଆ ଥାଏ, ତେବେ ସେହି କ୍ଷତବାଟେ ସାପ ବିଷ ଗଞ୍ଜରେ ମିଶିଲେ

ବିଜ୍ଞାନ ଓ ଅନ୍ଧ ବିଶ୍ୱାସ

ଅଧ୍ୟାପକ ଗୋକୁଳାନନ୍ଦ ମହାପାତ୍ର

ଅନ୍ଧ ବିଶ୍ୱାସ କ'ଣ ? ଅନ୍ଧ ବିଶ୍ୱାସ ବାସ୍ତବକୁ କହୁଛି ? ଏଇ ପ୍ରଶ୍ନ ଅନେକଙ୍କ ମନରେ ଥାଏ । ପ୍ରକୃତରେ ଅନ୍ଧ ବିଶ୍ୱାସ କହିଲେ ଆମେ କ'ଣ ବୁଝୁ ? ଅନ୍ଧ ବିଶ୍ୱାସ ହେଉଛି କୌଣସି କଥାକୁ ଅନ୍ଧ ଭାବରେ ବା ନରୁଣି ନରୁଣି ବିଶ୍ୱାସ କରିଯିବା । ଯେଉଁ ବିଶ୍ୱାସକୁ କୌଣସି ପରୀକ୍ଷା ବରାନଯାଇ ଏହାର ସତ୍ୟାସତ୍ୟ ନିରୂପଣ କରାଯାଇନାହିଁ । ଆଜି କାଳରୁ ଆମ ପୂର୍ବ ପୁରୁଷମାନଙ୍କଠାରୁ ଶୁଣି କାଳେ ଏହା ସତ୍ୟ ହୋଇଥିବ ବୋଲି ଆମେ ଯେଉଁ ଧାରଣା କରି ତାହାକୁ ଅନ୍ଧ ବିଶ୍ୱାସ ବ୍ୟତୀତ ଅନ୍ୟ କିଛି କହୁନାହିଁ । ଜଣେ ଲୋକ ଗୋଟିଏ କଥା କହିଲା, ଏହି କଥାଟି କେତେ ଦୂର ସତ୍ୟ, ଆମେ ପରୀକ୍ଷା ନକରି ସେହି କଥାଟି ଯତ ବୋଲି ଆମେ ଯେତେବେଳେ ଧରିନେବା, ସେତେବେଳେ ଏହାକୁ କୁହାଯିବ ଅନ୍ଧ ବିଶ୍ୱାସ । ମନେକର, ଆମେ ପିଲାଟି ଦିନରୁ ଶୁଣି ଆସିଲେ ଭୂତ ପ୍ରେତ କଥା, ତାହାଣୀ ବିଭୁଗୁଣି କଥା । ଆମେ କ'ଣ କେବେ ପରୀକ୍ଷା କରି ଦେଖୁଛେ, ପ୍ରକୃତ ଭୂତ ପ୍ରେତ ଅଛନ୍ତି କି ନାହିଁ ! ଭୂତ ପ୍ରେତ ଯଦି ନାହିଁ କ'ଣ ପାଇଁ ଲୋକେ ଏମିତି ଧାରଣା କରିଛନ୍ତି ? ତାହାର କାରଣ କେତେ ବୁଝିଲେ କି ? ଆମେ ସେ ସବୁ ନରୁଣି ନରୁଣି ଯଦି ବିଶ୍ୱାସ କରିଗଲେ ଭୂତ ପ୍ରେତ ଆଦି ଅଛନ୍ତି, ତେବେ ତାକୁ କୁହାଯିବ ଅନ୍ଧ ବିଶ୍ୱାସ । ଅନ୍ଧ ବିଶ୍ୱାସ ଆଧୁନିକ ସୁଖର ଏକ ବଳକ । ଏହି ଅନ୍ଧ ବିଶ୍ୱାସ ମାନବ ପ୍ରଗତିର ପ୍ରଧାନ ପ୍ରତିବନ୍ଧକ ।

ଖାଲି ଭୂତ ପ୍ରେତ କଥା ଯେ ଅନ୍ଧ ବିଶ୍ୱାସ ଚା'ନ୍ତୁହେଁ, ସାଧୁ କାହୁଣ୍ଡିଲେ ତାହାରଖାନାକୁ ନିଯାଇ ଗୁଣିଆ ଦ୍ୱାରା ଭଲ ହେବା, ବସନ୍ତ କଲେଣା ଦେଲେ ପ୍ରତିଷେଧକ ନେନେର ଠାକୁରାଣୀ ମାଉଣା କରିବା, କଳସୀ ପକାଇବା, ମନଶାମନା ପୁରଣ ପାଇଁ ଦେବ ଦେବୀଙ୍କଠାରେ କଳି ଦେବା ବା ମନାସିବା, ସ୍ୱପ୍ନ ଦେଖିଲେ ତାହା ନିରାଟ ସତ୍ୟ ବୋଲି ମନେ କରିବା ଓ ସେହି ଅନୁସାରେ କାର୍ଯ୍ୟ କରିବା ଆଦି ବସ୍ତୁ ଅନ୍ଧ ବିଶ୍ୱାସ ଆମ ସମାଜରେ ଅଛି । ଆମ ସୁଖରେ ଯେତେବେଳେ ବିଜ୍ଞାନର ଅଗ୍ରଗତି ହୋଇ ନଥିଲା, ଆମ ଲୋକେ ଏ ସବୁର ପ୍ରକୃତ ତଥ୍ୟ କ'ଣ ବୁଝି ନଥିଲେ । ତେଣୁ ଅନ୍ଧତା ଯୋଗୁଁ ସେମାନେ ଏହାର ମନଗଢ଼ା କାରଣ ବାହାର କରିଥିଲେ । ସେହି ସବୁ ମନଗଢ଼ା କାରଣ ସତ୍ୟ ବୋଲି ପୁରା କାଳରୁ ଗଢ଼ି ଆସୁଛି । ଆମ ଲୋକଙ୍କର ଆଜି ଏକ ଭୁଲ ଧାରଣା ଯେ ପୁରା କାଳର କଥାଗୁଡ଼ାକ ନିରନ୍ତର ସତ, ଆଦିବାସି ଯେଉଁ

ସବୁ ବାଖ୍ୟା ଦିଆଯାଉଛି ସେ ସବୁ ମିଛ । ମାତ୍ର ଏହା ଠିକ୍ ନୁହେଁ । ଏହି ଧାରଣା ଯୋଗୁଁ ପୁରା କାଳର ସେହି ସବୁ ମିଥ୍ୟା, କାଠିନିକ କଥାଗୁଡ଼ାକ ସତ୍ୟ ବୋଲି ଲୋକଙ୍କ ମନରେ ଗଢ଼ି ଆସୁଛି । ଆମ ଲୋକେ ସେ ସବୁକୁ ବିଶ୍ୱାସ କରୁଛନ୍ତି ଓ ପିଲାମାନଙ୍କ ମୁଣ୍ଡରେ ସତ ବୋଲି ବହି ପୁରାଉଛନ୍ତି । ଆମ ସମାଜ ପାଇଁ, ଭାବୀ ବ୍ୟଗଧରଙ୍କ ପାଇଁ ଏହା ଏକ ଗର୍ଭତ କାର୍ଯ୍ୟ । ଆମେ ବିଭିନ୍ନ ଅନ୍ଧ ବିଶ୍ୱାସର ସତ୍ୟାସତ୍ୟ ଜାଣିବା ଉଚିତ । ତା'ହେଲେ ଯାଇ ଅନ୍ଧ ବିଶ୍ୱାସଗୁଡ଼ିକୁ ପରିତ୍ୟାଗ କରି ପାରିବୁ । ଆମ ପ୍ରଗତିରେ ଅନ୍ଧ ବିଶ୍ୱାସ ଓ କୁସଂସ୍କାର ଏକ ପ୍ରତିବନ୍ଧକ । ଆମେ ଓ ଆମ ପିଲାମାନେ ସେ ସବୁକୁ ଯେବେ ଦୂରରେ ରହିବୁ, ଆମର ଯେତେ ମଙ୍ଗଳ । ଅନ୍ଧ ବିଶ୍ୱାସର ବନ୍ଧବଣୀ ହୋଇ ଆମେ ଜମିରେ ସାର ଦେଉନାହିଁ, କାହିଁକି ନା ଜମିରେ ସାର ଦେଲେ ଜମି ମଞ୍ଜ ହୋଇଯିବ । ସମାଜର ମଙ୍ଗଳ ପାଇଁ ଜନ୍ମ ନିୟନ୍ତ୍ରଣ କରିବୁନି, ଭଗବାନଙ୍କ ଆଶୀର୍ବାଦ ହୋଇ ବହି ପିଲା ପରେ ପିଲା କରି ଶୁଳିଥିବୁ । କଲେରା, ବସନ୍ତ ନ ଆସିଲେ ଟୀକା ନନେଇ ଠାକୁରାଣୀ ମାଉଣା କରିବୁ ଏ ସବୁ ଆମ ଦେଶର ପ୍ରଗତିରେ ଗୋଟିଏ ଗୋଟିଏ ପ୍ରତିବନ୍ଧକ ହୋଇ ଠିଆ ହେବ । ଆମେ ଯେତେ ଗଢ଼ା କଲେ ମଧ୍ୟ ସମାଜ ଠିକ୍ ଭାବରେ ଆଗେଇ ପାରିବନି । ଆଜି ଆମ ମନରୁ ଆମ ପିଲାମାନଙ୍କ ମନରୁ ଏହି ଅନ୍ଧ ବିଶ୍ୱାସ ଦୂର କରିବାକୁ ପଡ଼ିବ । ତେବେ ଯାଇ ଆମେ ଆଗେଇ ପାରିବା । ଅନ୍ଧ ବିଶ୍ୱାସର ଧ୍ୱଂସ ସମସ୍ତଙ୍କ ଧ୍ୟେୟ ହେବା ଉଚିତ । ଅନ୍ଧ ବିଶ୍ୱାସକୁ ଦୂର କରିବାକୁ ହେଲେ ଆମେ ପିଲାମାନଙ୍କଠାରେ ବୈଜ୍ଞାନିକ ମନୋବୁଦ୍ଧି ପୁଷ୍ଟି କରିବା ଉଚିତ ।

ବୈଜ୍ଞାନିକ ମନୋବୁଦ୍ଧି କ'ଣ ? ଆମ ପାଖରେ ଯେ କୌଣସି ବିଷୟ ପହଞ୍ଚିବ, ଆମେ ସେଗୁଡ଼ିକୁ ପରୀକ୍ଷା ନକରି, ଯାଅ ନକରି, ସତ୍ୟାସତ୍ୟ ନିର୍ଣ୍ଣୟ ନକରି ଗ୍ରହଣ କରିବା ବୈଜ୍ଞାନିକ ମନୋବୁଦ୍ଧି ନୁହେଁ । ଆମକୁ ଯିଏ ଯାହା କହିଦେଲେ ଆମେ ତାକୁ ଗ୍ରହଣ କରିନେବା ଉଚିତ ନୁହେଁ । ତାହାର ସତ୍ୟାସତ୍ୟ ବିଚାର କରି ପ୍ରକୃତ କଥାଟା କ'ଣ ବାଣୀ ପାରିଲେ ପରେ ଗ୍ରହଣ କରିବା ଉଚିତ । ଏହା ହିଁ ବୈଜ୍ଞାନିକ ମନୋବୁଦ୍ଧି । ଯେତେବେଳେ ପଞ୍ଚାବଳେ ଭାଙ୍ଗନକାଳ ବନ୍ଧ ବିଦ୍ୟୁତ୍ ଉତ୍ପାଦନ ଓ ଜଳସେଚନ ପାଇଁ ପ୍ରତିଷ୍ଠିତ ହେଲା, କେତେ ଲୋକ କହି ବୁଲିଲେ, ନକାଲ୍ ବେନାଲର ପାଣି ଗୁଣ୍ଠ ଜମିରେ ମଡ଼ାଇଲେ କିଛି ଫଳ ନାହିଁ, କାହିଁକି ନା ଏହି ଜଳର ସାର ବିଦୁଳି ଗଢ଼ି ରୁପେ ଭାବେ ।

ଜୀବିତ ଜନ ସେବା କରିବା ଆସେ

ଶ୍ରୀମତୀ ରଘୁରାଣୀ ପଣ୍ଡା

ସ୍ୱର୍ଗତ ଅନନ୍ତ ପ୍ରସାଦ ପଣ୍ଡାଙ୍କ ଶୋକବା ଯାଗାରେ ପଢ଼ିଥିବା ସୋପାନରେ ବସି ଭାବୁଥିଲି ସେଇ ସ୍ୱର୍ଗତ ଆତ୍ମାଙ୍କ କଥା । ପାଖରେ ମୋର ବସିଥାଏ ଟିକି ନାତୁଣୀ ସୁଖୀ ସୁକନ୍ୟା । ସ୍ୱର୍ଗାଧିପତିଙ୍କୁ ନିଶ୍ଚିନ୍ତ କରି ତା'ବଡ଼ ଅନାଙ୍କ ଶୋକବା ଘରର ପରିବର୍ତ୍ତନକୁ ବୋଧହୁଏ ଅନୁଭବ କରି ପାରିଲା । ତା'ର କ୍ଷୁଦ୍ର ଅଞ୍ଚଳରେ ବ୍ୟାକୁଳତାର ଅନୁରାଗନ । ବଡ଼ ଅନା ଆଉ ତା'ର ଧ୍ୟୋବ ଫରଫର ଶ୍ୱେର ଘୋଡ଼େଇ ହୋଇ ଶୋଇ ନାହାନ୍ତି । ତାଙ୍କ ଖଟ ଉପରେ ବି ବସି ନାହାନ୍ତି । ଆଗାମି ଚରଣରେ ନାହାନ୍ତି ? ଆଗରୁ ତା' ଟିକି ହାତ ଧରି ବସି ହସି ହାତ ମିଳାଉଥିଲେ । ରୁମା ଦେଉଥିଲେ । ଏବେ କେଇଦିନ ଯେଲା ପରୁ ଅଲଗା । ଯେତେବେଳେ ଦେଉଳପାହି ଆସିଲେ ଦେଖୁଥିଲା ସେଇ ପ୍ରଶ୍ନ । ନକହୁଥିଲେ ବି ଜାବୁଡ଼ି ଧରୁଥିଲେ ତା'ର ଶୁଣି ହାତଟିକୁ । ଆଖି ଫିଟେଇ ଚିନ୍ତାକୁ କି ନଚିନ୍ତାକୁ 'ବଡ଼ ଅନା, ବଡ଼ ଅନା' ବୋଲି ବଡ଼ ପାଟିରେ ଦୁଇ ଗୁରିଧର ଡାକିଲେ, ମୁହଁ ବୁଲାଇ ଅନରୁଥିଲେ ଟିକିଏ । କିନ୍ତୁ ଗୋଟିଏ ଦିନ ସେ ଦେଖିଲା ସମସ୍ତଙ୍କ ଆଖିରେ ଲୁହର ବନ୍ୟା ଆଉ ଫୁଲରେ ସଜା ଦୋରଣି କୋକେଇ । ସମସ୍ତଙ୍କ କାନ୍ଧରେ ଶୋଳ ଖଞ୍ଜଣି, ବାଜା । ଅନା ତା'ର ଗୁଲିଗଲେ ପର ବାଗଞ୍ଜା, ଦାଞ୍ଜ ରୁଆର ଆଉ ଫାଟକ ତେଇ ଗାଞ୍ଜା ମଝିକୁ । ସମସ୍ତେ ତ ପୁଣି ଫେରି ଆସିଲେ, କିନ୍ତୁ ବଡ଼ ଅନା ଆଉ ବାବୁଡ଼ିଲେ ନାହିଁ । ଶିଶୁ ମନର ଏ ପ୍ରଶ୍ନ ଅନୁକ୍ଷଣ ଉତ୍ତର ଶୋଜିଲା । ଘରର କେହି ତାକୁ ନୁହେଁ କହିଥିବେ ସେ ପରା ସ୍ୱର୍ଗକୁ ଗୁଲି ଗଲେଣି । ସେଇ କଥାକୁ ସ୍ମରଣ କରି ବୋଧହୁଏ ନାତୁଣୀ ସୁକନ୍ୟା ମୋତେ ସାହସ ସଞ୍ଚୟ କରି ପଚାରିଲା : "ମା, ବଡ଼ ଅନା କ'ଣ ସବୁଦିନେ ସ୍ୱର୍ଗରେ ରହିବେ ?" ଆବାଙ୍କ ହେଲି ମୋର ଟିକି ନାତୁଣୀର ପ୍ରଶ୍ନରେ । ସେଇ ଦିନ କିନ୍ତୁ (୧୬/୧୨/୮୯ ଗନିବାର) ଘରକୁ ଫେରିଲା ପରେ କୌତୁହଳୀ ଶିଶୁ ଅଞ୍ଚଳ ତା'ର ଜାଣିବାକୁ ଗୁଡ଼ିଥିଲା କ'ଣ ସବୁ ଦେଉଳପାହିରେ ହୋଇଗଲା ସେ ଦିନ । ସେଇ ଦିନ ସେ ସାହସ କରି ପଚାରିଲା, "ମା, ଚରଣରେ ବସି ଦେଉଳପାହିରେ ତୁମେ କାନ୍ଦୁଥିଲ କାହିଁକି ?" ଏ ପ୍ରଶ୍ନର ଉତ୍ତର ମୁଁ ବା ଦେଇଥାନ୍ତି କ'ଣ ? ମୋ ଅଞ୍ଚଳରେ ଜମାଟ ବାନ୍ଧି ସାଉଥାଏ ପସରଣି ବିଲେଦ, ଦୁଃଖର କୋହ । ହଁ, ବାପା ଆମର ଶଯ୍ୟାଖାସୀ ହୋଇ ପଢ଼ିଥିଲେ ବହୁତ ଦିନ । ତଥାପି ଥିଲେ ସେ । ଆଜି କିନ୍ତୁ ଆଉ ନାହାନ୍ତି ସେ । ସତରେ ଗୁଲି ଯାଇଛନ୍ତି । ମୋ

ନାତୁଣୀ ମୁହଁର ଗୁଲିଗୁଲି କଥାରେ ସେ ଗୁଲି ଯାଇଛନ୍ତି ଅଦେଖା ସ୍ୱର୍ଗପୁରକୁ । ଏବେ କାଳେ ସବୁଦିନେ ରହିବେ ସେଇଠି । ସେଇ ଶାଢ଼ି ଧାମରେ ଚିର ଶାଢ଼ିରେ ରହୁ ତାଙ୍କର ଅମର ଆତ୍ମା, କିନ୍ତୁ ସେ ତ ନିଜ ହାତର କଳମ ଗାନ୍ଧରେ ଅଭିବ୍ୟକ୍ତ କରି ଯାଇଛନ୍ତି ତାଙ୍କର "ଅଞ୍ଜନ ଆଶା" କବିତାରେ - (ଅ: ପ୍ର: ଗୁଞ୍ଜାବଳୀ ୨ୟ ଭାଗ) "ନୂଆ ଜନମ ଲଭି ଆସା ମୋହର, ମାନବ ସେବା ପାଇଁ ଦେବ ବାଦାର ।" ତା'ଦେଲେ କେଉଁଠୁ ? ତାଙ୍କରି ସମାଧି ଶିଳାକୁ ପ୍ରତୀତିବ ନୂଆ ଛବି, ନୂତନ ପୁଂସିକ ଦ୍ୟୁତି ।

ବାପା ଥିଲେ ଜଣେ କର୍ମଯୋଗୀ । ସତରେ ଜପ, ତପରେ କେବେ ତାଙ୍କର ମନ ନଥିଲା । ଜନସେବା ଥିଲା ତାଙ୍କର ଶ୍ରେୟ ଧର୍ମ । କର୍ମରେ ହିଁ ସେ ପାଉଥିଲେ ପରମ ଶାଞ୍ଚି । ସେଇଥିପାଇଁ ସେ ଗୁଣଗୁଣ ହୋଇ ସବୁବେଳେ ଗାଉଥିଲେ ନିଜ ଲେଖା ପ୍ରାର୍ଥନା - "ହେ ମୋର ଭଗବାନ, ବିଶ୍ୱଯାଗା ବ୍ୟାପ୍ତ ତବ ମହିମା ସୁମହାନ । ବିଶ୍ୱର ସେବା ଧର୍ମ ହିଁ ମୋର, ବିଶ୍ୱ ହିଁ ଭଗବାନ ।" ସାହିତ୍ୟିକ ଅନନ୍ତ ପ୍ରସାଦ ଥିଲେ ଏକା ଧାରରେ କବି, ଦାର୍ଶନିକ ଓ ଜଣେ ବିବ୍ୟଦୁଷ୍ଟା । ସରକାରୀ ଦାୟିତ୍ୱ ଅବ୍ୟାହତ ନେବା ପରେ ୧୯୬୧ ମସିହାରେ ଭାରତର ଚିକିତ୍ସା ବ୍ୟାଙ୍କ ଦ୍ୱାରା ପରିଶ୍ରୁତି ଗଞ୍ଜାମ ଜିଲ୍ଲାର ଗୋପାଳପୁର ସମୂହ କୁଳରେ ଅବସ୍ଥିତ ବିହାର ଓଡ଼ିଶାର ସର୍ବୋଚ୍ଚ ସମବାୟ ଶିକ୍ଷା କେନ୍ଦ୍ରର ଅଧ୍ୟକ୍ଷ ଭାବରେ ଅବସ୍ଥାନ କରୁଥିବା ସମୟଟି ବୋଧହୁଏ ଥିଲା ତାଙ୍କ ପାଇଁ ସବୁଠାରୁ ସ୍ୱାଚ୍ଛନ୍ଦ୍ୟଭରା । ସେତିକିବେଳେ ପୁଧାପୁଧାବୀ ଲେଖନୀ ମୁନରେ ମୁଞ୍ଚି ହୋଇଥିଲା କେତେଗୋଟି ମନୋକ୍ଷ କବିତା : "ମୋ କବିତା" । "ଅଞ୍ଜନ ଆଶା" କବିତାରେ ସେ ନିଜର ଅଞ୍ଜନ ଆଶା ଅଭିବ୍ୟକ୍ତ କରିଛନ୍ତି :

ନିଭିବ ଯେବେ ମୋର ଜୀବନ ଦୀପ,
ରଚି ସମାଧି ମୋର, ପଥ ସମୀପ ।
ଲେଖିବ ତହିଁ ଦୁଇ ଗୁରି ଅକ୍ଷର,
ଶୋଇଛି ଏଥି ଯେଉଁ ଅଧମ ନର ।

ଲୋକ ମରେ । ସେ ପର୍ଯ୍ୟନ୍ତ ସାପ ବିଷ ରକ୍ଷରେ ନ ମିଶିବି, ଲୋକ ମରିବ ନାହିଁ । ଆମ ଦେଶରେ ଗୋଟିଏ ପୁଅ ଅଛି । ସାପ ଯଦି କାମୁଡ଼ିଲା, ତେବେ ଗୁଣିଆ ତାକ । ଗୁଣିଆ ଆମ ମନ୍ତ୍ର କୋଳି ଝାଡ଼ି ଦେଲେ ସାପ ବିଷ ନଷ୍ଟ ହୋଇଯିବ, ଫଳରେ ଲୋକଟି ଭଲ ହୋଇଯିବ । ଏହା ସମ୍ପୂର୍ଣ୍ଣ ଅନ୍ଧ ବିଶ୍ୱାସ । ମନ୍ତ୍ର ଦ୍ୱାରା ସାପ ବିଷ କେବେ ନଷ୍ଟ ହୁଏ ନାହିଁ । ଯେଉଁ କେତେକ ଯେତେ ଗୁଣିଆମାନେ କେତେକ ସାପ କାମୁଡ଼ା ଗୋଟାକୁ ଝାଡ଼ି ଫୁଟି ଭଲ କରନ୍ତି, ସେମାନେ ଦେଲେ ଏମିତି ଗୋଟା ଯେଉଁମାନଙ୍କ ଶରୀରରେ ବିଷ ଭରିବି ବା ଭରିଥିଲେ ଆବଶ୍ୟକ ପରିମାଣରେ ଭରିବି । ସେ ଯେତେକ ସେ ଗୋଟାକୁ ଝଡ଼ା ଫୁଟା ନ କରିଥିଲେ ମଧ୍ୟ ସେ ଆସେ ଆସେ ଭଲ ହୋଇଥାନ୍ତା ।

ଆଉ କେତେକ ସାଗାରେ ଲୋକେ ରହନ୍ତି, ଗୋଟାକୁ ଗୁଣିଆ ପାଖକୁ ନେବା ବରକାର ନାହିଁ । ଖାଲି ଗୁଣିଆ ପାଖକୁ ତାରଟିଏ ପଠାଇଦିଅ । ତାରକାରୀ ଗୁଣିଆ ପାଖରେ ପହଞ୍ଚିଲା ଯଦି ଏତେ ଗୋଟା ଭଲହୋଇ ଉଠି ବସିଥିବ । ଏ ପୁଣି ଆହୁରି ତାହା ମିଛ, ତାକୁ ଉପ । ଲୋକଙ୍କୁ ଖାଲି ଡୋରବା କଥା । ସେତକି ଯେତେକ ଯେଉଁ ଗୋଟା ସବୁ ଭଲ ହୋଇଛନ୍ତି, ସେମାନେ ବିଛି ନ କରିଥିଲେ ବି ଭଲ ହୋଇଥାନ୍ତେ । ଯେଉଁମାନଙ୍କୁ ସାପ କାମୁଡ଼ିବା ଯୋଗୁଁ ଯଥେଷ୍ଟ ପରିମାଣରେ ବିଷ ପାଖାଇ ହୋଇଛି, ସେମାନେ କେବେ ଗୁଣି ମନ୍ତ୍ର ଦ୍ୱାରା ଭଲ ହୋଇ ନାହାନ୍ତି । ଅନେକେ ସାପ କାମୁଡ଼ା ଗୋଟାକୁ ଅନେକେ ଗୁଣିଆ ଭଲ ବଳଟି ଅସି ସେ ଗୋଟା ବିନା ଗୁଣି ମନ୍ତ୍ରରେ ଭଲ ହେବା

କଥା । କାଗଜ ତା'ର ଶରୀର ଭିତରକୁ ସାପର ବିଷ ଯଥେଷ୍ଟ ପରିମାଣରେ ପ୍ରବେଶ କରି ନଥାଏ । ଗୋଟିଏ ଖୁବ୍ ବିଷଧର ସାପ ଯଦି କେତେ ଲୋକଙ୍କୁ ନିଷ୍ଠୁଳ ଶ୍ୱେତ ମାରିଛି, ତାହା ସେହକୁ ଯଥେଷ୍ଟ ପରିମାଣରେ ବିଷ ଯାଇଛି, ସେପରି ଗୋଟାକୁ କୌଣସି ଗୁଣିଆ ଭଲକରି ପାରନ୍ତି ନାହିଁ । ସେ ପ୍ରତ୍ୟୁ ମୁଖରେ ପଡ଼େ ।

ଆମେ ସାପ କାମୁଡ଼ା ଗୋଟା ପାଇଁ ଗୁଣିଆ ପାଖକୁ ନଯାଇ ଯଦି ତାହାରଙ୍କ ପାଖକୁ ଯାଉ, ତେବେ ଶହେ ଗୋଟା ଭିତରୁ ଶହେ ଭଲ ହୋଇଯିବେ । ତାହାରଙ୍କ ପାଖକୁ ନେବା ପୂର୍ବରୁ ଯେଉଁଠି ସାପ କାମୁଡ଼ିଥାଏ, ତାର ବିଛି ଉପରକୁ ଗୋଟିଏ ଗଛ ଦୋଡ଼ିଲେ ସଙ୍ଗେ ସଙ୍ଗେ ଟାଣକରି ବାନ୍ଧି ଦେବ, ଯେମିତି ବିଷ ମିଶ୍ରିତ ରକ୍ତ ଉପରକୁ ଯାଇ ସେହର ଉଚ୍ଚ ସ୍ତୋତ ସହ ମିଶିବାର ସୁଯୋଗ ନପାଏ । ସେହି ସ୍ଥାନକୁ ଗୋଟିଏ ଛୁଇଁଲେ ବିଛି ଭଲ ଭାବରେ ଧୋଇ ସଫା କରିଦେବା ଉଚିତ । ସେହି ସ୍ଥାନରେ କିଛି ପଟାସ୍ ପାରମାଣନେଟ୍ ଗୁଣ୍ଡ ସିଧି ପଟି ବାନ୍ଧିଦେଇ ତାହାରଙ୍କ ପାଖକୁ ନେବ । ତାହାର ଏଡ଼ିଭେନମ୍ (ବିଷନାଶକାରୀ) ଉଦ୍ଭେଦକ୍ଷମ ଦେଲେ ଗୋଟା ଭଲ ହୋଇଯିବ । ମରିବାର ଆଶଙ୍କା ନୋଟେ ରହିବ ନାହିଁ । ଗୁଣିଆ ସାପ କାମୁଡ଼ା ଗୋଟାକୁ ଭଲ କରି ପାରିବ ଏହା ଏକ ବିରାଟ ଅନ୍ଧ ବିଶ୍ୱାସ । ଏହି ଅନ୍ଧ ବିଶ୍ୱାସର ବଶବର୍ତ୍ତୀ ହୋଇ ବହୁ ଲୋକ ମରିଛନ୍ତି । ତେଣୁ ସେତକି ଅନ୍ଧ ବିଶ୍ୱାସଠାରୁ ଆମେ ଦୂରେଇ ରହିବା ଉଚିତ ।

ଦୋଳମୁଣ୍ଡେଇ,
ବଟକ ।



ଉତ୍କଳ ମନ୍ତ୍ରପରେ ଅନୁଷ୍ଠିତ "ପ୍ରତିସାଗର ନାଭି" ମନୋରଞ୍ଜନ କାର୍ଯ୍ୟକ୍ରମ

ଓଡ଼ିଆ ସଂସ୍କୃତିର ଐତିହ୍ୟ ଓ ଅନ୍ତଃସ୍ୱର

ଡକ୍ଟର ଲକ୍ଷ୍ମୀଧର ଦାସ

ଗୋଟିଏ ଜାତି ବା ଦେଶରେ ପ୍ରଚଳିତ ବିଶ୍ୱର ଧାରା, ବିଶ୍ୱାସ, ଆଦର୍ଶ, ରୀତିନୀତି, ପ୍ରଥା-ପରମ୍ପରା, କଳା-କାର୍ଯ୍ୟରୀ ଏବଂ ଅନ୍ୟାନ୍ୟ ମାନିତ ପରମ୍ପରା ସମନ୍ୱିତ ରୂପ ସେ ଦେଶର ସଂସ୍କୃତି ନାମରେ ଅଭିହିତ । ବସ୍ତୁତଃ ସଂସ୍କୃତି ଜାତୀୟ ଜୀବନରର୍ଥ୍ୟା ବା ଜୀବନ ପଦ୍ଧତିକୁ ବୁଝାଏ । ରାଜଗୋପାଳାଚାରୀ ଭାରତୀୟ ବିଦ୍ୟାଳୟରେ ପ୍ରବନ୍ଧ ଭାରତୀୟ ସଂସ୍କୃତି ସମ୍ପର୍କୀୟ ଭାଷଣରେ କହିଥିଲେ, "ଗୋଟିଏ ଜାତିର ବୁଦ୍ଧିଜୀବୀମାନେ ଯେଉଁ ଆଦର୍ଶ ବ୍ୟବହାର ଦେଖାନ୍ତି ଏବଂ ସାଧାରଣ ଲୋକେ ସାହାକୁ ଦୃଢ଼ ଭାବେ ଅନୁସରଣ କରନ୍ତି, ତାହାହିଁ ଜାତୀୟ ସଂସ୍କୃତି । ସାଧାରଣ ଲୋକଙ୍କର ବ୍ୟବହାର କିମ୍ବା ଚେର ଛୁମ ପ୍ରମାଦ ଜାତିର ପ୍ରକୃତ ସଂସ୍କୃତି ନୁହେଁ ।" ଗୋଲକ ବିହାରୀ ଧଳ : ଆମ ସଂସ୍କୃତି, ପୃଷ୍ଠା ୩୪) ।

ଆମ ରାଜ୍ୟ ଓଡ଼ିଶା ପାର୍ଯ୍ୟାବର୍ତ୍ତୀ ଓ ଦାକ୍ଷିଣାତ୍ୟର ମିଳନ ସ୍ଥଳରେ ଅବସ୍ଥିତ । ଏହାର ଓଡ଼ିଶା ନାମ ନବ ଯୁଗର । ପୁରାଣ ଓ ଅନ୍ୟାନ୍ୟ ସଂସ୍କୃତ ଗ୍ରନ୍ଥମାନଙ୍କରେ ଋତୁ, ଓଡ୍ର୍ୟ, କଳିଙ୍ଗ, ପ୍ରଥମ ଶତାବ୍ଦୀର ଗ୍ରୀକ୍ ଭୌଗୋଳିକ ପୁନିକ ଭାଷାରେ 'Oretes', ଚୀନ୍ ପରିବ୍ରାଜକ ଫୁଏନସାଙ୍କ ବିବରଣୀରେ 'Ucha' ଚିହ୍ନଟୀୟ ଗ୍ରନ୍ଥରେ 'ଓଡ଼ିଶିଆ', ଆଲବରୁଣିଙ୍କ ବିବରଣୀରେ 'Udravisau' ଆଦି ନାମରେ ଅଭିହିତ । କପିଳେନ୍ଦ୍ରଙ୍କ ପଢ଼ିଲେଖ ତଥା ସାରଳା ମହାଭାରତରେ ଏହାର ନାମ 'ଓଡ୍ରାହସ୍ତନାଥଳ' ଓଡ଼ିଶା ରାଜ୍ୟ ବା ଓଡ଼ିଶା ରାଜ୍ୟ ପରିଲକ୍ଷିତ ହୋଇଥାଏ । ଓଡ଼ିଶାର ଅନ୍ୟ ପ୍ରାଚୀନ ନାମଗୁଡ଼ିକ ହେଉଛି ଉତ୍କଳ, କୋଶଳ, କଙ୍ଗୋଦ, ହିଲକିଙ୍ଗ । ଏପରିତ୍ୟାପିକ କାଳରେ ଉତ୍କଳ ଓ କଳିଙ୍ଗ ନାମ ଓଡ଼ିଶାର ପ୍ରାୟ ସମସ୍ତ ଅଞ୍ଚଳକୁ ବୁଝାଉଥିଲା ବେଳେ ଉତ୍କଳ ମୁଖ୍ୟତଃ ମଧ୍ୟ ଓ ଉତ୍ତର ପଶ୍ଚିମ ପ୍ରାନ୍ତ ଏବଂ କୋଶଳ ବର୍ତ୍ତମାନର ପଶ୍ଚିମ ଓଡ଼ିଶା ସହିତ ମଧ୍ୟପ୍ରଦେଶର ଛତିଶଗଡ଼ ଓ ରାୟପୁର ଅଞ୍ଚଳର ନାମ ଥିଲା । କଙ୍ଗୋଦ (କଳିଙ୍ଗୋଡ଼) ପୁରୀ ଓ ଗଞ୍ଜାମ ଜିଲ୍ଲାକୁ ଏବଂ ହିଲକିଙ୍ଗ ଓଡ଼ିଶା ସମେତ ଆନ୍ଧ୍ରର ଉତ୍ତର ପୂର୍ବାଞ୍ଚଳକୁ ବୁଝାଉଥିଲା ।

ପୁଥିବୀରେ ଭାରତବର୍ଷ ଏକ ପ୍ରାଚୀନ, ସଭ୍ୟ ଓ ସଂସ୍କୃତି ସମ୍ପନ୍ନ ଦେଶ ରୂପେ ପରିଚିତ । ଉତ୍କଳ, ପଦମ ମଧ୍ୟରେ ଏହାର ଭୌତିକ ପ୍ରଗତି ବ୍ୟାପ୍ତ ହେଲେ ବି ସଂସ୍କୃତିକ ଜୀବନ ଧାରା ଅବୀରଣ ଗତିରେ ପ୍ରବହମାନ । ଭାରତୀୟ ସଂସ୍କୃତିର ସମନ୍ୱୟ ଧର୍ମୀ ପର୍ବଂଗ୍ରାହ୍ୟ ଶକ୍ତି ଦେଶବାଳ ପାତ ନିର୍ବିଶେଷରେ ବାହ୍ୟ ତଥା ଆଭ୍ୟନ୍ତରୀଣ ପ୍ରଭାବକୁ ଏକାନ୍ୱିତ କରନ୍ତି । ପୁଣି "ଦେଶକେ ଫାଙ୍କ୍, ନଳକେ ବାଙ୍କ୍" ନୀତିରେ ପୁଥିବୀର ସଂକ୍ଷିପ୍ତ ସାର ରୂପୀ ଏହି ଉପମହାଦେଶରେ ଭୁପ୍ରକୃତି ବୈଶିଷ୍ଟ୍ୟ, ଗୋଷ୍ଠୀଗତ ବିଭିନ୍ନତା, ଗାଜନୀତିକ ଓ ଆର୍ଥନୀତିକ ପ୍ରଭାବ ଫଳରେ ଆଧୁନିକ ଜୀବନ ଧାରାରେ ପାର୍ଥକ୍ୟ ପରିଲକ୍ଷିତ ହୋଇଥାଏ । ଏତଦ୍ୱ୍ୟତ୍ତେ ଅନେକ ମଧ୍ୟରେ ଏପିକ୍ୟ ସର୍ବତ୍ର ପରିପୁଷ୍ଟ । ସରଳ ନିରାତ୍ୟାସର ଜୀବନ ଧାରା, ପୁରୁଷି ଓ ସୁନୀତି ବୋଧ, କର୍ମଫଳ ବିଶ୍ୱାସ, ଏକା ଚେତନା, ଉଦାର ସାମ୍ୟ ମୈତ୍ରୀ ଭାବାଦି ଭାରତୀୟ ସଂସ୍କୃତିର ଅନ୍ତଃସ୍ୱୋତ ରୂପେ ସ୍ୱୀକୃତ ।

ମହାଭାରତର ବନପର୍ବ ଓ ପୁନିକ ବର୍ଣ୍ଣନାନୁଯାୟୀ ଗଙ୍ଗାନଦୀର ମୁହାଣ କଳିଙ୍ଗର ଉତ୍ତର ସୀମା ଥିଲା ଏବଂ ଏଠାରୁ ୫୭୦ ମାଇଲ ଦୁରରେ ଅବସ୍ଥିତ ବସ୍ତୁର ଏହାର ରାଜଧାନୀ ଥିଲା । ପୁନିକ ମତରେ କଳିଙ୍ଗର ଦକ୍ଷିଣ ସୀମାର ବ୍ୟାପ୍ତି କଳିଙ୍ଗ ଅନ୍ତରୀପ ପର୍ଯ୍ୟନ୍ତ ବିସ୍ତୃତ ଥିଲା । ଗାଜନୀତିକ ପରିବର୍ତ୍ତନ ମଧ୍ୟରେ ଆମ ରାଜ୍ୟର ସୀମା ବାରମ୍ବାର ସଙ୍କୁଚିତ ଓ ପ୍ରସାରିତ ହୋଇଛି । କପିଳେନ୍ଦ୍ର ରାଜତ୍ୱରେ ଓଡ଼ିଶାର ଦକ୍ଷିଣ ସୀମା କାବେରୀ ନଦୀ ପର୍ଯ୍ୟନ୍ତ ବର୍ଦ୍ଧିତ ହୋଇଥିଲା ବେଳେ ପ୍ରାକ୍ ଗଙ୍ଗ ଶାସନ ବେଳକୁ କଳିଙ୍ଗର ସୀମା ନାଗାବଳୀ ମଧ୍ୟରେ ସୀମିତ ହୋଇ ରହିଥିଲା । ଇଂରାଜ ଶାସନରେ ହିଁ ଓଡ଼ିଶାର ସୀମା ହେଲା ସର୍ବାଧିକ ସଙ୍କୁଚିତ । ସାମୟିକ ହ୍ରାସ ବୁଦ୍ଧିକୁ ବାଦ ଦେଇ ବିଶ୍ୱର କଳେ, ଗଙ୍ଗଠାରୁ ଗୋଦାବରୀ ନଦେଲେ ବି ଅନ୍ତତଃ ବଂଶଧାରା ନଦୀଯାଏ ମୁଖଲିଙ୍ଗ ସମେତ ଉପକୂଳ ଭୂମି ଥିଲା ଉତ୍କ ବା କଳିଙ୍ଗର ଦକ୍ଷିଣ ସୀମା । ପ୍ରାଚୀନ ଓଡ଼ିଶାର ଉତ୍ତର ସୀମାନ୍ତ ଛୋଟନାଗପୁର, ଗନ୍ଧା ଓ ମେଦିନୀପୁର ପର୍ଯ୍ୟନ୍ତ ପରିବ୍ୟାପ୍ତ ଥିଲା । ଭାଷାବିଦ୍ ଗ୍ରୀସାରସନ୍ଙ୍କ ସର୍ତ୍ତେ ଏହାକୁ ସମର୍ଥନ କରିଥାଏ । ସେ ଓଡ଼ିଆ

ଭାରତୀୟ ସଂସ୍କୃତିର କ୍ଷତ୍ତ ରୂପାୟନ ଦିଗରେ ବିଭିନ୍ନ ପ୍ରାନ୍ତର ନ୍ୟୁନାଧିକ ଅବଦାନ ରହିଛି । ଉତ୍କଳୀୟ ସଂସ୍କୃତିର ପ୍ରାଚୀନତା, ଭାରତୀୟ ତଥା ବିଶ୍ୱ ସଂସ୍କୃତିକୁ ଏହାର ଅବଦାନ ଓ ବୈଶିଷ୍ଟ୍ୟର ପୁରନାସକ ବିଶ୍ଳେଷଣ ପ୍ରକୃତ ନିବନ୍ଧର ଲକ୍ଷ୍ୟ ।

ନୟନନାକର ବି ବିନୟୋଷି ପୁରଣ କରାଉଦିଏ :

"ନମ୍ବୁଡ଼ି ଫଳିନୋ ବୁଝାଏ
ନମ୍ବୁଡ଼ି ପୁଣୀନୋ ନନାଏ"

ପରଲ ପୁଣ୍ଡା ବନ୍ଧ ଦେଖୁ ଯାଉ ନୀବନ ତାଙ୍କ ଆଶୁରୁ ଝରିଛି
ଲୋକେ :

"ନିଶ୍ଚଳ ଜନସେବା ବଳେ ଧରି,
କରୁତ ପୁଣ୍ୟ ତାର ଦିବା ଶର୍ବରୀ ।"

ସେଇ ସର୍ବନିସ୍ତ୍ରା ଅନ୍ତର୍ଯ୍ୟାମୀ, ପରମାତ୍ମା ପରମ ପୁରୁଷଙ୍କଠାରେ
ଆସ ସମର୍ପଣ କରି କରିଥିଲା ତାଙ୍କର ସୁଦୀର୍ଘ ନୀବନ୍ଧ ।

"ସମସ୍ତ ମନ ବିଶ୍ୱକରଣ ପାଦେ,
କଟାଉଥିଲା ଦିନ ପୁଣା, ବିସଦେ ।"

ଦେଶ କାଳ ପାଟରେ କୌଣସି ଉଦ୍ଦେଶ୍ୟ ନରଖ ନରଦେନକୁ ସେ
ପାପଶାଳ ମଗୁଥିଲେ । ସେଥିପାଇଁ ସେ ଧରାଧାମରୁ ମୁକ୍ତି ନଲୋଡ଼ି
ମୁଣି ସଂସାରରେ ନୁହେଁ ରୁପରେ ଜନ୍ମିବା ପାଇଁ ଆଶା ପୋଷଣ କରି
ଲେଖୁଛନ୍ତି :

"ଜଗତ ଜନସେବା କରିବା ଆଶେ,
ମାତେ ଶକତି ଖାଲି ବିରୁଦ୍ଧ ପାରେ ।
ଧରାଧାମରୁ ମୁକ୍ତି ଲୋଡ଼େ ତ ନାହିଁ,
ମାଗର ପୁଣି ଜନ୍ମ ଲଭିବା ପାଇଁ ।"

୧୯୮୯ ମସିହା ପୌଷ ମାସର ଧନୁ ସଂକ୍ରାନ୍ତିର ପବିତ୍ର ବାସର ମଧ୍ୟ
ରାତ୍ରରେ ସେହି ପୁତ୍ରପୁତ୍ରୀ ପୁରୁଷଙ୍କର ଦେହାବସାନ ହୋଇଯାଇଛି ।
ପଞ୍ଚଭୂତରେ ଲୀନ ହୋଇଯାଇଛି ତାଙ୍କ ମନ ଶରୀର । କିଛି ଯାଇଛି
କର୍ମୋଷ୍ଣ କୀର୍ତ୍ତନ ଦୀପ । ତାଙ୍କର ପୁତ୍ରପୁତ୍ରୀ ଦାୟାଦେବୀ କର୍ତ୍ତବ୍ୟ
ପାଳନ ପାଇଁ ପ୍ରକୃଷ୍ଟ ସମୟ ଆଣି ଉପଗତ । ତାଙ୍କର ସମାଧି ପୀଠ
ସେପରି ବହୁ ଦିନର ବ୍ରହ୍ମ ଛାୟା ପରିପୁଣ୍ଣ ଏକ ମନୋରମ୍ୟ ଉଦ୍ୟାନ ।
ସେଇ ତୀର୍ଥର ଉତ୍ତରସୁରୀକୁ ସଂଯୋଧନ କରି ସେ କହିଛନ୍ତି :

"ସେ ପଥେ ଭୁଲିଯିବ ଜାନକାହାନ,
ଅଥବା ଯିବେ ଶୁଳି ପଥୁକୀ ନନ ।
ଚରଣ ଧୂଳି ଉଡ଼ି ସମାଧି ପରେ,
ଆଶିଷ କଣା ରୂପେ ପଡ଼ିବ ଧରେ ।
ଶୀତଳ ହିଆ ମୋର ସମାଧି ଗର୍ଭେ,
ନାହିଁ ଉଠିବ ପୁଣି ନବୀନ ଗର୍ଭେ ।"

ସେଇ ହେବ ତାଙ୍କ ପ୍ରତି ତାଙ୍କ ଉତ୍ତର ପୁରୁଷର ଦେହ ଶ୍ରଦ୍ଧାକୁ
ଉଦ୍ଧୃତ ସମ୍ମାନ । ମନୁଷ୍ୟର ପ୍ରକୃତ ନୀବନ ହିଁ ଆରମ୍ଭ ହୁଏ ତା'ର
ମୃତ୍ୟୁ ପରେପରେ ।

ତାଙ୍କ ସମାଧି ଚତୁର୍ଦ୍ଦିଗରେ ପରିଶ୍ରାନ୍ତ ପଥୁକୀର ତାପ ଅପନୋଦନ
ପାଇଁ ଛାୟା ମୁଣିତଳ ବ୍ରହ୍ମରାଜି ଗୋପିବାକୁ ମଧ୍ୟ ସେ ନିର୍ଦ୍ଦେଶ ଦେଇ
ଯାଇଛନ୍ତି ତାଙ୍କ କବିତାରେ । ପର ପୁଣ୍ୟରେ ସେ ଥିଲେ ସର୍ବଦା
ପୁଣୀ । ଏଣୁ ସେ କାମନା କରିଥିଲେ :

"ଦୁର୍ବହ ଗୁରୁତାରେ ହୋଇ ଅସ୍ଥିର,
ବସିବ ତହିଁ ଯଦି ପଥୁକୀ ନର ।
ଦୀର୍ଘ ଶ୍ୱାସ ତା'ର ପଞ୍ଚର ଭେଦି,
ଦଲାଇ ଦେବ ମୋର ସ୍ଥାଣୁ ସମାଧି ।
ନୟନୁ ନିଶିଡ଼ି ତା ତପତ ଜଳ,
କରିବ ମୋର ଉକ୍ଷ ହିଆ ଶୀତଳ ।
ନୁହେଁ ଜନ୍ମ ଲଭି ଆସା ମୋହର,
ମାନବ ସେବା ପାଇଁ ହେବ ବାହାର ।"

ମାଫତ୍ : ଭିକାରୀ ଚରଣ ପଣ୍ଡା, ଆଡ଼ଭୋକେଟ୍,
ମା' କୁପା କୁଟୀର,
ପିଠାପୁର, କଟକ-୧ ।



ରାଜ୍ୟପାଳ ଶ୍ରୀ ଶର୍ମାଙ୍କ ଗୋଷାଠି ନାଟ୍ୟସଭା ରତ୍ନାକର

କ୍ରମେ ଧର୍ମ ଦର୍ଶନ, ଚକ୍ର, ପୁରା ପଦ୍ଧତି ଓ ଧ୍ୟାନ ଧ୍ୟାନଶାଳା ସମନ୍ୱୟରେ ପ୍ରତିଷ୍ଠିତ ଭବାର ପାର୍ବତୀନି ନଗରାଧ୍ୟ ଧର୍ମ ଦର୍ଶନ ବିଶ୍ୱ ସଂସ୍କୃତିକୁ ପଢ଼ିଶାଳ ଦର୍ଶସ୍ତେଷ୍ଟ ପ୍ରଦାନ କରନ୍ତାଧ ବା ପୁରୁଷୋତ୍ତମ ଉପାସନା ସମ୍ପନ ଶତାବ୍ଦୀର ବହୁ ପୁର୍ବରୁ ପ୍ରଚଳିତ ଥିବାର ଐତିହାସିକ ପ୍ରମାଣ ମିଳିଥାଏ । ଶଙ୍କର, ରାମାନୁଜ ନିସାର୍କ, କ୍ଷାନଦେବ, ନାନଦେବ, କବୀର, ନାନକ ଏପରିକି ବହୁ ପୁସାନ୍ତମାନୁ ଭକ୍ତ ଶ୍ରୀକ୍ଷେତ୍ରେ ନଗରାଧ୍ୟ ଚକ୍ର ଦ୍ୱାରା ପ୍ରଭାବିତ ହୋଇଥିଲେ । ପୁଣି ଓଡ଼ିଶା ଥିଲା, ହାନିଦାନ, ସଦନଦାନ ଦର୍ଶନ, ଚକ୍ର ଓ ନାଥ ଧର୍ମର ପ୍ରଧାନ ପୀଠ । କିନ୍ତୁ ଓଡ଼ିଶା ଭୂମିରେ ପ୍ରଚଳିତ ଦୈନ ବୌଦ୍ଧ, ଶୈବ, ଶାକ୍ତ, ବୈଷ୍ଣବାଦି ମୁଖ୍ୟ ଧର୍ମ କ୍ଷାନ, କର୍ମ, ସଂଯମ, ପାଧନ ଓ ଯୋଗକୁ ଆଦର୍ଶ ଭାବେ ଗ୍ରହଣ କରି ନେଇଥିଲେ ।

ଧର୍ମ, ଭଗବତ ଓ ହାତୀ ଗୁମ୍ଫାରେ ଚର୍ଚ୍ଚାଣି କେତୋଟି ପାଥଲିକ ଶବ୍ଦ ଗୋଳାଳିକ ଭାଷାର ସୁତନା ଦିଅନ୍ତି । ପାଲି ବା ଅର୍ଦ୍ଧମାଗଧୀ ପ୍ରାକୃତରୁ ଅପଭ୍ରଂଶ ଗ୍ରହ ଦେଇ ସସବତଃ ସମ୍ପନ ଶତାବ୍ଦୀ ବେଳକୁ ଓଡ଼ିଆ ଭାଷାର ପୁଣି ସମ୍ପନ୍ନ ଦଶମ ଶତାବ୍ଦୀ ମଧ୍ୟରେ ରଚିତ ଚେଧ୍ୟା ଗୀତିକାଗୁଡ଼ିକ ଅପଭ୍ରଂଶ ଗ୍ରହର ଭାଷା । ଏହି ଭାଷା ପାଧୁନିକ ଓଡ଼ିଆ, ବଙ୍ଗଳା, ଅସମୀୟା, ମୈଥିଳୀ ଭାଷାର ଜନନୀ । ଏହି କାଳରେ ଖୋଦିତ ଧର୍ମରାତ ପୁନଶଳକ ପଢ଼ିଲେଖ (ଖ୍ରୀ: ୫୨୯) ଓ ମାଧବ ବନୀକ ନରୀନା ଗାନ୍ତ ଶାସନରେ (ଖ୍ରୀ: ୨୧୯) କେତେକ ଓଡ଼ିଆ ଶବ୍ଦର ପ୍ରସ୍ତୋତ ପଢ଼ିଲଣିତ । ତଦାନୀନ୍ତନ ଓଡ଼ିଆ ଭାଷା ଐତିହୀ ଅପଭ୍ରଂଶ ବା ଐତିହୀ ବିଭାଷା (ଭଗବତ ମୁନିଙ୍କ ନାଟ୍ୟ ଶାସ୍ତ୍ର) ରୂପେ ପରିଚିତ । ପୂର୍ବୀ ମାଗଧୀ ସହିତ ପ୍ରାକୃତ ଓ ଆଦିବାସୀ ଭାଷା ମିଶି ଐତିହୀ ଅପଭ୍ରଂଶର ପୁଣି ।

ସୋମ ବଂଶୀ କେଶରୀନାମକ ଶାବ୍ଦରେ (ସୋମ ଖ୍ରୀ: ୧୧୧୦ ଖ୍ରୀ:) ଉଚ୍ଚଳ, କେଶୋଦ ଓ କୋଶଳ ଏକ ଶାସନଧୀନ ହେଲା । ଫଳତଃ ଏହି କାଳରେ ଆଧୁନିକ ଓଡ଼ିଆ ଭାଷା ଉତ୍ପତ୍ତି ସଂସାଧୁତ ହୋଇଥିବ । କିନ୍ତୁ ଏ ସମୟରେ ଖୋଦିତ ଓଡ଼ିଆ ପଢ଼ିଲେଖ ଅଧ୍ୟାବଧୁ ଆବିଷ୍କୃତ ହୋଇନାହିଁ । - ଗଙ୍ଗ ରାଜତ୍ୱ (୧୧୧୦-୧୨୩୫ ଖ୍ରୀ:)ରେ ଖୋଦିତ ବହୁ ଶିଳାଲେଖ ଏବେ ବିଭିନ୍ନ ସ୍ଥାନରୁ ମିଳୁଛି । ତାଳପଟ ପୋଥିର ସ୍ୱଳ ସାସ୍ତିତ୍ୱ ହେତୁ ହେଉ ବା ପନ୍ୟ କାରଣରୁ ହେଉ ପଣସଗ ଶତାବ୍ଦୀ ପୂର୍ବରୁ ଲିଖିତ ଓଡ଼ିଆ ପାଠିତ୍ୟ ମିଳେ ନାହିଁ । ସାରଳା ଦାସ ଲୋକମୁଖୀ ଭାଷାକୁ ପାଠିତ୍ୟ ରୂପ ଦେଇ ବିପୁଳାକୃତି ନଦାଭାଗତ, ବିଲକ୍ଷା ଶାମାସ୍ତ୍ର ଓ ବଞ୍ଚୀପୁରାଣ ରଚନା କଲେ । ସାରଳା ଓଡ଼ିଆ ପାଠିତ୍ୟରେ ବ୍ୟାପକତା ଓ ଆଦିକର୍ତ୍ତା ରୂପେ ସମ୍ମାନିତ । ସେହି କାଳରୁ ଓଡ଼ିଆ ପାଠିତ୍ୟ ପ୍ରଗତି ପଥରେ ଆଗେଇ ଭାରତୀୟ ତଥା ବିଶ୍ୱ ପାଠିତ୍ୟକୁ ସାଧାରଣି ଦାନ ଦେଇଛି ।

ପଣନ ଶତାବ୍ଦୀରୁ ପଣସଗ ଶତାବ୍ଦୀ ପର୍ଯ୍ୟନ୍ତ ସଂସ୍କୃତ ଓଡ଼ିଶାର ଶାଳକୀୟ ତଥା ପାଠିତ୍ୟର ଭାଷା ରୂପେ ପ୍ରଚଳିତ । ଓଡ଼ିଶାର ବହୁ କବି ଓ ନରୀଣୀ କାବ୍ୟ ଓ ଶାସ୍ତ୍ର ରଚନା କରି ସଂସ୍କୃତ ସଂସ୍କୃତିକୁ ସମ୍ମାନ ଦେଇଛନ୍ତି । 'ପଞ୍ଚତନ୍ତ୍ର' ରଚୟିତା କିନ୍ତୁ ରମା, 'ଅନର୍ପିଶାପକ' ପ୍ରମା ମୁଖାରି ମିଶ୍ର, 'ପ୍ରସୋଧ ଚନ୍ଦ୍ରୋଦୟ' ନାଟ୍ୟକାର କୁନ୍ତ ମିଶ୍ର, 'ନୈପାଧୀୟ ବଲିକମ୍ବର' କବି ଶ୍ରୀହର୍ଷ, 'ଗୀତ ଗୋବିନ୍ଦ'ର ରଚୟିତା, 'ପାଠିତ୍ୟ ପର୍ବଣ' ପ୍ରଣେତା ଆଳଙ୍କାରିକ ବିଶ୍ୱନାଥ ଆଦିପ୍ରମା ତଥା ସାହି ଶାସନର ଶ୍ରବେ ଦାନଦେସୀ ଶମ୍ଭୁକର ମିଶ୍ର, ବିଦ୍ୟାକର ମିଶ୍ର, ଜଗନ୍ନାଥ ମିଶ୍ର, ରାମଚନ୍ଦ୍ର କାଚଦେସୀ କାଚତୀୟ ଭାଷାରେ ବହୁଚର୍ଚ୍ଚିତ । ଉଚ୍ଚଳର ଅନୁର୍ବେଦ, ଶିଳ୍ପ ଶାସ୍ତ୍ର ଗୋପାଳିୟ, ସଙ୍ଗୀତ, ବ୍ୟାକରଣ ପମର୍ଶରେ ବହୁ ମୁଖ୍ୟବାନ ପୁଣ୍ଡ ରଚିତ ହୋଇଛି । ପଞ୍ଚତ ନୀଳମଣି ମିଶ୍ର - ସଂସ୍କୃତ ଭାଷା ଓ ପାଠିତ୍ୟକୁ ଓଡ଼ିଶାର ଅଦେବନ ।

ହାତୀ ଗୁମ୍ଫାରେ ପୁଚିତ ଶାରଦେଲକ ଶାବ୍ଦକ ବିଦ୍ୟା ପ୍ରକାଶିତା ଓ ତାଳ ଖୋଦିତ ଗାଣୀ ଗୁମ୍ଫା ଶମ୍ଭୋକ୍ତ ଆନ ନାଟ୍ୟ ସଙ୍ଗୀତ ଐତିହ୍ୟର

ଆଦି ପ୍ରାଗର୍ଣୀ । ମୁଖ୍ୟ ମନ୍ଦିର ପଦ୍ଧିତ ନାଟ୍ୟ ମନ୍ଦିରର ପୁଣି, ନଟରାଜ, ନୃତ୍ୟରତ ଗଣେଶ, ନଟକୀ ଓ ବାଦକ ମୂର୍ତ୍ତି, ଦେବଦାସୀ ପ୍ରଥାର ପ୍ରଚଳନ ମଧ୍ୟରେ ଏ ପରମରା ବ୍ୟର୍ଜିତ । 'ଅଭିନବ ଚନ୍ଦ୍ରିକା' (ଦେଶ ଶତାବ୍ଦୀ), ନାଟ୍ୟ ମନୋରମା (ଦେଶ ପତାବୀ) 'ସଙ୍ଗୀତ ନାରାୟଣ' (ଦେଶ ଶତାବ୍ଦୀ) ଗ୍ରନ୍ଥରେ ଭକ୍ତ ନୃତ୍ୟର ଉଲ୍ଲେଖ ପଛି । ଓଡ଼ିଶୀ ଓ ଛନ୍ଦ ନୃତ୍ୟ ଆଦି ସମଗ୍ର ବିଶ୍ୱରେ ସାମୁତ ଲାଭ କରିଛି ।

ସ୍ୱରୂପକାର ଦେଶ ଉଚ୍ଚଳ ପଢ଼ିଶୁତ କଳାକୃତି ବ୍ୟତୀତ ସୁନ୍ଦର ପୁଣ୍ଡ ବସ୍ତ୍ର, କାଠ ଖୋଦେଇ, ଶିଙ୍ଗ ଓ ପିତଳ କାର୍ତ୍ତିଗାରୀ, ରୂପାତାରକସି, ପଟ୍ଟାଶିଳ, ତାଳପଟ ଖୋଦେଇ, ପଥର ମୂର୍ତ୍ତି ଆଦି କାରୁକାର୍ଯ୍ୟ ଯୋଗୁଁ ଏବେ ବି ଆସିତାତିକ ଖ୍ୟାତି ଅର୍ଜନ କରିଛି । ଆନ ସଂସ୍କୃତି କ୍ରମି ଭିତ୍ତିକ । ଏ ଦେଶର ଧର୍ମପ୍ରାଣ ଦନତା ତାହାର କମମୁଖର ଜୀବନରେ ଅବସର ବିନୋଦନ ପାଣି ବହୁ ପୁରା ପଦ୍ଧି, ପାନି-ଯାତ୍ରା ଓ ନୃତ୍ୟ ସଙ୍ଗୀତର ବ୍ୟବସ୍ଥା ରଖୁଛି । ବିଭିନ୍ନ ଉତ୍କଳାନୀନ ସାମାଜିକ ଉତ୍ସବରେ ବୈକାଳିକ ପୁଣିଭଙ୍ଗୀ, ଐତିହ୍ୟରୋଧ ଆଦିର ଅପୂର୍ବ ସମନ୍ୱୟ ପଢ଼ିଛି । କାଳରତ ବ୍ୟବଧାନ ଓ ଧର୍ମୀୟ ପଢ଼ିବର୍ଣ୍ଣନ ମଧ୍ୟରେ ଉଚ୍ଚଳର ବହୁ ପରମରା ସକ୍ଷିତା ପୁର୍ବ ଏସିଆ ଓ ପୁର୍ବ ଭାରତୀୟ ଦ୍ୱୀପସୂତ୍ରରେ ଏବେ ବି ଅନୁସୂତ ନମୁନା ରୂପେ ଖ୍ୟାତ ଦେଶରେ ପାଲିତ ଅକ୍ଷୟ ତ୍ରୁତୀୟା ଓ କାର୍ତ୍ତିକ ପୁଣିମାର ବୋଇତ ଭସା, ନାଦା ଓ ବାଲି ଦ୍ୱୀପରେ ପ୍ରଚଳିତ ରଚିତ ପୋଡ଼ା ଦଣ୍ଡ ଓ ନାଗାନାଟ ବିବାହ ଉତ୍ସବରେ ସୋଲ ଦିଆରି ମୁଛୁତର ବ୍ୟବସାରକୁ ନିଆଯାଇ ପାରେ । (ତେଜ୍ଜୁ ଆଶୁତୋଷ ପ୍ରସାଦ ପଟ୍ଟନାୟକ - ସକ୍ଷିତା ପୁର୍ବ ଏସିଆରେ ସଂସ୍କୃତିକ ଉପନିବେଶ) ।

ଜାତି ବା ଦେଶ ପାଲି ବ୍ୟକ୍ତି ସ୍ୱାଧିକୁ ତଳାଞ୍ଚଳି ଦେବାର ଆଦର୍ଶ ମୁଖେ ମୁଖେ ଉଚ୍ଚଳରେ ସଂସାବିତ । କଳିଙ୍ଗ ମୁକ୍ତ, ବୀରଭଦ୍ର ଓ ଧର୍ମପଦକ ଆସାଧୁତିକୁ ଏହାର ଉଦାହରଣ ରୂପେ ଗ୍ରହଣ କରାଯାଇ ପାରେ । ସ୍ୱାଧୀନ ଦେବାର ରୁଣର କାମନା ବୀର ଓଡ଼ିଆ ପ୍ରାଣରେ କାଳେ କାଳେ ରଚିଛି । ସିଂହାଦୀ ବିଦ୍ରୋହ ଭାରତର ପ୍ରଥମ ସ୍ୱାଧୀନତା ସଂଗ୍ରାମ ରୂପେ ଗ୍ରହୀତ । ଏହାର ବହୁ ପୁର୍ବରୁ ଓଡ଼ିଆମାନେ କଂଗେତ ବିରୋଧରେ ସଂଗ୍ରାମ ଦୋଷତା କରିଥିଲେ । ଆନ୍ଧ୍ରୀ ଶାଣୀ ଲଞ୍ଚାବାଇଙ୍କ ପଢ଼ି ପାରେଣା ଶକପତିଙ୍କ ପଟ୍ଟନହିଣୀ ଏବଂ ଡାଣ୍ଡିଆ ଶୋଧିକ ପନୁରାମ ଗଙ୍ଗହୁ ବିଦ୍ୟାଧର ବିଶିଷ୍ଟ ଶାସନ ବିରୋଧରେ ବିଦ୍ରୋହୀଣୀ ଜାଲିଥିଲେ । ପୁଣି ସିଂହାଦୀ ବିଦ୍ରୋହରେ ସୁରେନ୍ଦ୍ର ସାଏ ଓ ସ୍ୱର୍ଣ୍ଣ ସୁଖିପାଳ ସୁନିକା ଥିଲା ରୁଚ୍ଛୁପୁଣି । ଶାନ୍ତିଙ୍କ ନେତୃତ୍ୱରେ ପଢ଼ିଶୁକିତ ସ୍ୱାଧୀନତା ସଂଗ୍ରାମରେ ଉଚ୍ଚଳର ବରମୁଖ ଗୋପବନ୍ଧୁ ଦାମ, ନୀଳକଣ୍ଠ ଦାସ, ଜଗେନ୍ଦ୍ରସ୍ତ ନରଦାକ, ଗୋପବନ୍ଧୁ ବୌଧୁଣୀ ପ୍ରମୁଖ ଦେଶସେବୀଙ୍କ ଅଦେବନ ପ୍ରଶଂସନୀୟ । ମେହିନକି ଆଦର୍ଶ ଜାତୀୟ ଶିକ୍ଷାର ପରୀକ୍ଷାମୂଳକ ପ୍ରସ୍ତୋତରେ (ସେଧେବୀ ବନ ବିଦ୍ୟାଳୟ) ଓ ଜାତୀୟ ପୁନର୍ଗଠନ ନିମିତ୍ତ ଦେଶୀୟ ଗାନ୍ଧ୍ୟମୁର୍ତ୍ତିକର ମିଶ୍ରପରେ ଓଡ଼ିଶା ଅଗ୍ରଣୀ ।

ଭାରତୀୟ ସଂସ୍କୃତିର ମାଳତୀ ସମନ୍ୱୟ । ଏର ସମନ୍ୱୟୀ ଧର୍ମର ଗନ୍ତ ରୂପ ଉଚ୍ଚଳୀୟ ସଂସ୍କୃତିରେ ରଚିଛି । ଉଚ୍ଚଳ ଭୂମି ମୁଖେ ମୁଖେ ସମସ୍ୟା ଉଦାରତାଏ ଯୋଗଦାନ କରିଛି । ଏକମାତ୍ର ସ୍ୱାଧୀନ ଦିନ ଶାନ୍ତ ଭାବେ ଓଡ଼ିଶା ଦ୍ୱୀପର ଶତାବ୍ଦୀରୁ ଯୋଗଦାନ ଶତାବ୍ଦୀ ଦ୍ୱିତୀୟ ଭାଗ ପର୍ଯ୍ୟନ୍ତ ଦିନୁ ସଂସ୍କୃତିର ଶକ୍ତା କବଚ ରୂପେ କାଧ୍ୟ କରିଛି । ଶ୍ରୀକ୍ଷେତ୍ର ଦୋଇଛି ସାଧୁ-ସନ୍ଥ ସଂଖ୍ୟାକାନ୍ଦ ଆତ୍ମସ୍ୟ ସେଷ ବା ଦ୍ୱେଷତା ଭୂମି ।

ଓଡ଼ିଆ ସାମାଜିକ ଆଦର୍ଶ ବା ଭଗବତ ମନେକରେ ତାହାକୁ ଅନ୍ୟାନ୍ୟରେ ଗ୍ରହଣ କରିଣି । ଦେଶୁ ରୂପାତୀୟ, ଦେଶାଶିଷ୍ଟା ଓଡ଼ିଆ । ଆନ ଅନୁକରଣରେ ମଧ୍ୟ ମୌଳିକତାର ସ୍ୱାସକ ମୁଖ୍ୟ । ଓଡ଼ିଆତ ଧର୍ମ ପାରଣା, ଶିଳ୍ପ ଶାସ୍ତ୍ରତ୍ୟ, ଭାଷା-ପାଠିତ୍ୟ, ଶାସ୍ତ୍ର-ପେସ୍ତ,

ଭାଷାଭାଷୀ ଅକ୍ଷର ଯାମା ନିରୁପଣ କରିବାକୁ ଯାଇ କହିଛନ୍ତି -
ଓଡ଼ିଆମାନେ ବାସ କରୁଥିବା ଭୂଖଣ୍ଡର ଉତ୍ତର ଯାମା ନେଦିନୀପୁର-
ସଂସ୍କୃତରୁ ଦକ୍ଷିଣରେ ଦିଶାଖାପାଟଣା ନିକଟ ପର୍ଯ୍ୟନ୍ତ; ପଶ୍ଚିମରେ
ଭାସ୍କର ଓ ପସରପୁରଠାରୁ ପୂର୍ବ ଦିଗକୁ ବଙ୍ଗୋପସାଗର ପର୍ଯ୍ୟନ୍ତ
ବ୍ୟାପୀଥିଲା ।

ଏହିଦେଶୀୟ ବ୍ରାହ୍ମଣ, ମହାଭାରତ, ରାମାୟଣ, ମହିମାଣ ଓ ବୌଦ୍ଧ
କାଳରେ କଳିଙ୍ଗ ଓ ଉତ୍ତର ଦେଶର ଉଲ୍ଲେଖ ଅଛି । ପରବର୍ତ୍ତୀ କାଳରେ
କଳିଙ୍ଗ ଗୁଡ଼ିକ ଉପସ୍ତାପନ ଓ ପୁରାଣମାନଙ୍କର ଉତ୍କଳର ନାମ ପରିଲକ୍ଷିତ
ହୋଇଥାଏ । ବିଷ୍ଣୁ ଶାସ୍ତ୍ରରେକଳ ପରବର୍ତ୍ତୀ କାଳ ପର୍ଯ୍ୟନ୍ତ କୌଣସି
ଏହିଦିଗର ଉଲ୍ଲେଖ ନାହିଁ କିମ୍ବା ନାହିଁ । ତେଣୁ ନାମଟି
କୃଷି (ଧାନ ବାସ) ବା କୃଷକଙ୍କୁ ପ୍ରତୀକିତ କରୁଥିବା ବେଳେ କଳିଙ୍ଗ
ନାମଟି ବସନ୍ତ ଶିତଳ ଦେଖାଦେଖି ବୋଲି ପଞ୍ଚିତନାମକ ଅର୍ଥନୀତ । ବସୁ
ପ୍ରାଚୀନ କାଳରୁ ନାମକୀୟ କୃଷି ସଂସ୍କୃତି ଆଦି ଶିଳ ପୁରାଣରେ
ଓଡ଼ିଆମାନେ ଦକ୍ଷିଣରେ କଳିଙ୍ଗର ଉତ୍ତର ଓ କଳିଙ୍ଗ ନାମକୁ ସୂଚିତ ।
ବୋଧହୁଏ କଳା କ୍ଷେତ୍ରରେ ଉତ୍କଳର କଳିଙ୍ଗ ପରେ ଏହି ଭୂଖଣ୍ଡର
ଅନ୍ୟ ନାମ ଉତ୍କଳ ହୋଇଛି ।

ଆଦି କାଳରେ ପୂର୍ବ ଭାରତ ବ୍ରାହ୍ମଣ୍ୟଦେଶ ରୂପେ ପରିଚିତ ଥିଲା ଏବଂ
ଏହି ଭୂଖଣ୍ଡରେ ପଶ୍ଚିମ ଉପକୂଳରେ ବାସ କରୁଥିଲେ । ଯୌତୁ ଓ
ପୁରାଣମାନେ ଏ ଅଞ୍ଚଳରେ ବାସ କରୁଥିବାକୁ ପୁରାଣ ଗ୍ରୀକ୍
ଏହିଦିଗର ନାମକ ବିବରଣୀରୁ ଜଣାଯାଏ । ଉତ୍କଳ ଭାରତରେ
ଆର୍ଯ୍ୟମାନେ ପ୍ରତିଷ୍ଠିତ ହେବା ପରେ ସେମାନଙ୍କ ମଧ୍ୟରୁ ଏକ ଶାଖା ଆଦି
ପୂର୍ବ ଉପକୂଳ ଓ ଶାସ୍ତ୍ରମୟ ଉପଦେଶରେ ବାସ କଲେ । ଫଳତଃ ଏ
ଅଞ୍ଚଳରେ ଅଙ୍ଗ, ବଙ୍ଗ, କଳିଙ୍ଗ, ମୁରୁଗ ପ୍ରଭୃତି ଭାଷ୍ୟ ଶାସିତ ହେଲା ।
ମହାଭାରତ ଆଦି ପଞ୍ଚିତେ ବଞ୍ଚିତ ଆର୍ଯ୍ୟ ଗଣ ଦୀର୍ଘକାଳ ଏହିଭାଗରେ
ଅସୁର ଭାବା କଳିଙ୍ଗ ପର୍ଯ୍ୟନ୍ତ ପୁରୋହିତ ଗର୍ଭରୁ ଜାତ ପଞ୍ଚ ମୁଖ ଅଙ୍ଗ, ବଙ୍ଗ,
କଳିଙ୍ଗ, ମୁରୁଗ ଓ ଉତ୍ତର (ମୋହରେ ଆଶ୍ରୟ ଗାନ୍ଧ୍ୟ ଶାସନକୁ ଏ କ୍ଷେତ୍ରରେ
ପୁରାଣ ଭାବେ ଗ୍ରହଣ କରାଯାଇ ପାରେ । ଶ୍ରୀ: ପୁ: ଅଙ୍ଗ ଶତାବ୍ଦୀରୁ
ନଦୀପ୍ରଦାନଙ୍କ କଳିଙ୍ଗ ବିତ୍ୟ ପର୍ଯ୍ୟନ୍ତ (ଶ୍ରୀ: ପୁ: ୩୫୦) ବସୁ ଶାସନ
କଳିଙ୍ଗ ଭୂମିରେ ଭାରତ ଏବଂ ଏକ ମୁଖ ପ୍ରିୟ ବୀର ବାଟି ରୂପେ କଳିଙ୍ଗର
ପରିଚୟ ବିଭିନ୍ନ ଜୈନ ଓ ବୌଦ୍ଧ ଗ୍ରନ୍ଥରୁ ମିଳିଥାଏ ।

କଳିଙ୍ଗ ମୁଖ (ଶ୍ରୀ: ପୁ: ୨୨୨)ର ବସୁ ପୂର୍ବରୁ କଳିଙ୍ଗ ବର୍ଦ୍ଧିତୀୟ ଓଥା
ଅପର୍ଯ୍ୟାୟରେ ପ୍ରତିଷ୍ଠା ଲାଭ କରିଥିଲା । ଏହାର ମୁଖ୍ୟ ଉପକୂଳ
ରେଖା, ଭରୀର ନଦୀ ମୁଖ୍ୟ କଳିଙ୍ଗସୀମାକୁ ଏକ ସାହସୀ
ନୌବାହିରେ ପରିଣତ କରିଥିଲା । ଅଶୋକ ବୋଧହୁଏ ମଗଧ
ସାମ୍ରାଜ୍ୟର ସାମୁଦ୍ରିକ ବାଣିଜ୍ୟରୁ ସୁଖମ କରିବା ପାଇଁ କଳିଙ୍ଗ ଆକ୍ରମଣ
କରିଥିଲେ । ଅଶୋକଙ୍କ କଳିଙ୍ଗ ବିତ୍ୟର ବସୁ ପୂର୍ବରୁ ଏ ଦେଶର
ବର୍ଦ୍ଧିତୀୟରେ ବ୍ରହ୍ମଦେଶର ଦେଖୁ ଅଞ୍ଚଳରେ ଉପନିବେଶ ଶାସନ
କରିଥିଲେ । ନେପାଳିମାନଙ୍କ ବିକଳତାକୁ ଜଣାଯାଏ ସଂହଳ ଓ କଳିଙ୍ଗ
ମଧ୍ୟରେ ଘଟି ବାଣିଜ୍ୟ ଭୁଲିଥିଲା । ତାକୁ ପଞ୍ଚିତ ଏ ଦେଶର ବାଣିଜ୍ୟ
କାରଣର ମଧ୍ୟ ବସୁ ପୂର୍ବରୁ ଭୁଲିଥିଲା । ତାକୁ ଦେଶର ଲୋକମାନେ
ପ୍ରଥମେ ବାଣିଜ୍ୟ କରୁଥିବା ଭାରତୀୟମାନଙ୍କୁ ବିନ୍ଦୁ-ବିନ୍ଦୁ କରୁଥିଲେ ।
ଏହା କଳିଙ୍ଗର ନାମାନ୍ତର ନାହିଁ । ପ୍ରଥମ ଓ ଦ୍ୱିତୀୟ ଶତାବ୍ଦୀର ଗ୍ରୀକ୍
ଏହିଦିଗର ନାମକ ବିବରଣୀରୁ ଜଣାଯାଏ ଭାରତରେ ଥିବା ଦକ୍ଷିଣ
ମଧ୍ୟରୁ ଚଳି ବନ୍ଦର କେବଳ କଳିଙ୍ଗରେ ଥିଲା । ପରବର୍ତ୍ତୀ କାଳରେ
କଳିଙ୍ଗର ବର୍ଦ୍ଧିତୀୟରେ ଗାଡା, ବୋଣ୍ଡୁ, ବାଲି, ମାଲ୍ୟ, ନିମ୍ବାପୁର,
ଖ୍ୟାନ, କାସୋଡ଼ିଆ ପ୍ରଭୃତି ଦେଶ ପଞ୍ଚିତ ବାଣିଜ୍ୟର ମନକି ଶାସନ
କରିଥିଲେ । ଏଥି ମଧ୍ୟରୁ କେତେକ ଅଞ୍ଚଳରେ ଉପନିବେଶନା ଶାସନ
କରାଯାଇଥିଲା । ଉତ୍କଳର ଭାରତ ସମସ୍ତ କଳିଙ୍ଗର ବର୍ଦ୍ଧିତୀୟ
ଆର୍ଯ୍ୟ ପର୍ଯ୍ୟନ୍ତ ପ୍ରସାର ଲାଭ କରିଥିଲା । ବୋଧହୁଏ ଗାଡାରେ ଅଧିକ
ଶିଖର ମୁଖକୁ ଏହାର ପଞ୍ଚେତ ଭାବରେ ଗ୍ରହଣ କରାଯାଇ
ପାରେ ।

ଓଡ଼ିଆ, କଳିଙ୍ଗପର ଓ କୈଳାଶ ଆଦି ପ୍ରାଚୀନ ନଗର
ସଂସ୍କୃତରେ ଏ ଯାବତ୍ ଆଦିମୁତ ହୋଇ ନଥିବାରୁ ପ୍ରାଚୀନ ଶିଳାକଳ
ସମ୍ପର୍କରେ ଅଳ୍ପ ଜ୍ଞାନ ମିଳି ନାହିଁ । ଧଉଳି ଖନନରୁ ମିଳିଥିବା ବିଭିନ୍ନ
ମୃତ ପାତ୍ର, ନାଗ ପୂଜାର ଉପକରଣ ଏପରିକି ପ୍ରାଚୀନ ପ୍ରାଚୀନ ଉପକରଣ
ମଗଧ ଶିଳାକଳର ପ୍ରକାର ସମ୍ପର୍କ । ଶିଳାକଳର ଗୋଦାନରୁ ପ୍ରାୟ ମୃତ
ପାତ୍ର ପରେ ଉତ୍କଳ ଓ ଦକ୍ଷିଣ ପ୍ରଭାବ ପରିଲକ୍ଷିତ ହୋଇଥାଏ । ବିଷ୍ଣୁ
ଅଶୋକଙ୍କ ଶାସନ କାଳରେ ନିର୍ମିତ ମୁଖି ଯଥା-ଧଉଳି ଶିଳାକଳର
ନିବନ୍ଧ ହାତୀ ବା ନ୍ୟୁନିସ୍ତମରେ ସଂଲକ୍ଷିତ ବିଭାଗ ନାଗରାଜ ମୁଖି
ଉପରେ ମଗଧ ପ୍ରଭାବ ପଡ଼ିଛି । ଶ୍ରୀକ୍ରୀଷ୍ଣ ଦ୍ୱିତୀୟ ଶତାବ୍ଦୀରୁ ପଶ୍ଚିମ
ଶତାବ୍ଦୀ ପର୍ଯ୍ୟନ୍ତ ଉତ୍କଳର ଶିଳା ବିଭିନ୍ନ ଅସମ୍ପର୍କ । ଗୁପ୍ତ ଯୁଗରେ ପୁରୁ
ଶତକରେ ଯେଉଁ ବିସ୍ତୃତର ପରିବର୍ତ୍ତନ ପଡ଼ିଥିଲା ତାହାର ପ୍ରଭାବ
ଉତ୍କଳୀୟ ଶ୍ରୀମତ୍ୟରେ ଅଧିକ । ଅନୁରୂପ ଭାବେ ସୀତାବିହାର ଓ
ଦେଶପଶିର ବିକଳାରେ ଗୁପ୍ତୀୟ ପ୍ରଭାବ ସମ୍ପର୍କ ।

ପଶ୍ଚିମ ଶତାବ୍ଦୀରୁ ମହିଳା ଯୁଗର ଆରମ୍ଭ । ନବମରୁ ଷଷ୍ଠଯୁଗ
ଶତାବ୍ଦୀ ମଧ୍ୟରେ ଏହି ଶିଳାର ତୁଷ୍ଟାବିଳାସ ସଂସାଧିତ ହୋଇଛି । ଏହି
ପରମରା ଶତାବ୍ଦୀ ପର୍ଯ୍ୟନ୍ତ ପରିଦୃଷ୍ଟ ହୋଇଥାଏ ।
ଉତ୍କଳୀୟମାନେ ଦକ୍ଷିଣ ପୂର୍ବ ଏସିଆରେ ସ୍ୱଳୀୟ ଧର୍ମର ପ୍ରସାର ଓ ମହିଳା
ନିର୍ମାଣ କରିଥିଲେ । ତମା ଭାଷ୍ୟର (କ୍ରିଷ୍ଣଦାନର ଆନାମ ଅଞ୍ଚଳ)
ଭାଷା ପ୍ରକାଶପତ୍ର (୧୫୩ ଶ୍ରୀ: ପ: ରୁ ୩୮୨ ଶ୍ରୀ: ଅ:) ଅନ୍ୟାନ୍ୟ ମହିଳା
ପଦ ରୂପମହତାରେ ପୁରୁଷୋତ୍ତମ ମହିଳା ନିର୍ମାଣ କରିଥିଲେ ।
ପୁରୁଷୋତ୍ତମ (ବିଷ୍ଣୁ)ଙ୍କ ପୂଜା ତମା ଭାଷ୍ୟରେ ପ୍ରଚଳନ ହେବା ପୂର୍ବରୁ
ପୁରୀ ଧାନରେ ପୁରୁଷୋତ୍ତମ ବା ତରମାଧ୍ୟ ଉପାସନା ହୋଇ ସାରିଥିବ
କୋଳି ଏହିଦିଗର ଉତ୍କଳ ନବୀନ କୁମାର ସାଧୁ ମତ୍ୟନ୍ତ କରିଛନ୍ତି ।
ଏହି କାଳରେ ଉତ୍କଳ ଭାଷ୍ୟରେ ଲକ୍ଷ୍ମୀ ପୂଜାର ବହୁଳ ପ୍ରଚଳନ ଥିଲା ।
'ଯୋ' ନଗରରେ ଭରବତୀଙ୍କର ଏକ ମୁରୁଗ ମହିଳା ନିର୍ମାଣ
କରାଯାଇଥିଲା । ପଶ୍ଚିମ ଶତାବ୍ଦୀରେ ତାହାରେ ଗାଡ଼ୁ କରୁଥିବା
ଶୈଳୋତ୍ତର ବା ଶୈଳୋତ୍ତମାନଙ୍କ ଦ୍ୱାରା ନିର୍ମିତ ପ୍ରମାଣନର ରୂପମ
ଶିବ ମହିଳା ଏ କ୍ଷେତ୍ରରେ ଅନ୍ୟ ଏକ ମୁଖ୍ୟ ।

ଶାଖାଭାଷୀ ବାମନାଦୀଙ୍କ ମତରେ କଳିଙ୍ଗର ଶିଳା କଳା ବର୍ଦ୍ଧିତୀୟ
ମଧ୍ୟମରେ ଦେଖୁ ମେଣ୍ଟିକୋ, ଲକ୍ଷ୍ମଣ ଦ୍ୱୀପ ପର୍ଯ୍ୟନ୍ତ ପ୍ରସାର ଲାଭ
କରିଥିଲା । କଳିଙ୍ଗ କଳାର ବିଶ୍ୱ ସଂସ୍କୃତି ଉପରେ ପ୍ରଭାବକୁ ଦକ୍ଷିଣ ପୂର୍ବ
ଏସିଆ ଓ ଆମେରିକାର ଏହିଦିଗର ନାମକ ନୂଆକର କରିଛନ୍ତି ।
(ପଞ୍ଚିତ ନୀଳକଣ୍ଠ ବାସ - ବିଶ୍ୱ ସଂସ୍କୃତିକୁ ଓଡ଼ିଶାର ଦାନ) ।

ଶତାବ୍ଦୀୟ ଧର୍ମ ଦର୍ଶନ ଏବଂ ଭାଷା ପାଠ୍ୟର ବିଭାଗ ଥୋ ସେ
ପୂର୍ବ ପ୍ରସାର ଓ ପ୍ରସାରରେ ଉତ୍କଳର ଅବଦାନ ଉଲ୍ଲେଖଯୋଗ୍ୟ ।
ଅବଳ, ନାଗ ଓ ପ୍ରାଚୀନମାନଙ୍କ ଧର୍ମ ଥିଲା ଓଡ଼ିଶାର ଆଦି ଧର୍ମ ।
ପରବର୍ତ୍ତୀ କାଳରେ ବୈଦିକ ଧର୍ମ ପଞ୍ଚିତ ପ୍ରାଚୀନ ଧର୍ମର ସମନ୍ୱୟ
ପଡ଼ିଥିଲା । ଶ୍ରୀ: ପୁ: ୫୩ ଓ ୫୪ ଶତାବ୍ଦୀ ବେଳକୁ ଜୈନ ଓ ବୌଦ୍ଧ
ଧର୍ମ ଏ ଭୂମିରେ ଶର ଓ ଭାତ ଧର୍ମରେ ପରିଣତ ହୋଇଥିଲା । ଏହି
ପଞ୍ଚିତ ଭୂମିରେ ବହୁଶୋକ ଧର୍ମଶାଳରେ ପରିଣତ ହେଲେ, କଳିଙ୍ଗର
ସମୁଦ୍ର ପଥ ଦେଇ ବୌଦ୍ଧ ଧର୍ମ ଭାରତ ବାହାରେ ପ୍ରସାର ଲାଭ କଲା ।
ଏହି ବଂଶର ଗାଡ଼ୁରେ ଜୈନ ଧର୍ମ, ଗୁପ୍ତ ଯୁଗରେ ହିନ୍ଦୁ ଧର୍ମ ବିଶେଷତଃ
ବୈଷ୍ଣବ ଓ ଶୈବ ଧର୍ମ: ଶୈଳୋତ୍ତର, ଶୈଳକର ଓ ଯୋଗ ବଂଶୀ
ଗାଡ଼ୁରେ (୧୩୩୨)ର ଶତାବ୍ଦୀ ପର୍ଯ୍ୟନ୍ତ ଶୈବ ଧର୍ମ ଏବଂ ଏହାପରେ
ଶତାବ୍ଦୀରେ ବୈଷ୍ଣବ ଧର୍ମର ପ୍ରାଧାନ୍ୟ ପରିଲକ୍ଷିତ ହେଲେ ମଧ୍ୟ ଯୁଗ
ମୁଖେ ଓଡ଼ିଶାରେ ଧର୍ମୀୟ ଉଦ୍ଧାରଣା ମଧ୍ୟରେ ଭାରତୀୟ ବସୁ ଧର୍ମ
ସମୁଦାୟର ନ୍ୟୁନିସ୍ତମ ପ୍ରଭାବ ଉପଲବ୍ଧ ହୋଇଥାଏ । ମୁଖ୍ୟମଧ୍ୟ
ଆରାଧନା, ପଞ୍ଚ ଦେବତା ପୂଜା, ହରିହର ଉପାସନା, ରୁଦ୍ରଙ୍କୁ ଜଗନ୍ନାଥ ବା
ବିଷ୍ଣୁଙ୍କର ଅବତାର ଭାବେ ଗ୍ରହଣ, ସତ୍ୟପୀର ବା ସତ୍ୟନାଗାଧାରୀ ପୂଜା
ଆଦି ଏହି ଧର୍ମରେ ସମନ୍ୱୟ ଅନୁପ୍ରାପ୍ତ ହେଲା । ପର୍ବୋପରି ଭାରତର

ଓଡ଼ିଶା ପୁଲିସର ଅଗାଧ ଓ ବର୍ତ୍ତମାନ

ଶ୍ରୀ ସଦାନନ୍ଦ ସିଂହା

ଆଜକୁ ଚଉବନ ବର୍ଷ ପୂର୍ବେ "ଓଡ଼ିଶା ପୁଲିସ" ବିଧିବଦ୍ଧ ଭାବେ ପ୍ରତିଷ୍ଠା କରାଯାଇଥିଲା, ଠିକ୍ ଯେଉଁ ଦିନ ଜନ୍ମ ନେଇଥିଲା "ସ୍ୱତନ୍ତ୍ର ଉତ୍କଳ ପ୍ରଦେଶ" । ଇତିହାସ ପର୍ଯ୍ୟଲୋଚନା କଲେ ଜଣାଯାଏ ଯେ ମାନବ ସଭ୍ୟତାର ସୃଷ୍ଟିରୁହିଁ ବିଭିନ୍ନ ଅପରାଧ ଦେଖାଦେଇଅଛି ଏବଂ ସେହିସବୁ ଅପରାଧକୁ ନିବାରଣ ସଜାଣେ ପୁରୁଷା ସଂସ୍ଥାମାନ ଗଠନ ହୋଇ ଆସିଛି । କାଳକ୍ରମେ ସେହି ସମସ୍ତ ସଂସ୍ଥାହିଁ ଆଜିର ପୁଲିସ ସଂଗଠନରେ ପରିଣତ ହୋଇଅଛି । ବିନା ପୁଲିସରେ କୌଣସି ରାଷ୍ଟ୍ର କେବେ ନିରାପଦ ମନେ କରେନି । ଇଜିପ୍ଟ, ରୋମ୍, ବ୍ରିଟେନ୍ ପ୍ରଭୃତିର ପୁରାତନ ଶାସକମାନେ ମଧ୍ୟ ନିଜ ରାଜତ୍ୱ କାଳରେ ପୁଲିସ ବ୍ୟବହାର କରିଥିବାର ଭୂୟସୀ ଦୃଷ୍ଟାନ୍ତ ରହିଛି । ସେହିଭଳି ଭାରତର ରାଜା, ମହାରାଜାଙ୍କ ରାଜତ୍ୱ କାଳରେ ମଧ୍ୟ 'ପୁଲିସ'ର ପ୍ରଚଳନ ଥିଲା । ମୋଗଲମାନଙ୍କ ଭାରତ ଶାସନ କାଳରେ ଦାରୋଗା, କରୁଆଳ, ସୁବେଦାର ପ୍ରଭୃତି ପୁଲିସ ପଦବୀମାନ ପ୍ରଚଳିତ ଥିଲା । ୧୮୫୭ର ସିପାହୀ ବିଦ୍ରୋହ ବେଳେ ବ୍ରିଟିଶ ସରକାର ପୁଲିସର ବ୍ୟବହାର ମଧ୍ୟ କରିଥିଲେ । ୧୮୦୩ ଶ୍ରୀକ୍ଷୁଦ୍ର ପାର୍ସ ଓଡ଼ିଶାରେ ଚାଲିଥିବା ମରହଟ୍ଟା ଶାସନ କାଳରେ ମଧ୍ୟ ପୁଲିସର ପ୍ରଚଳନ ଥିଲା । ଅତଏବ ଏହା ପ୍ରମାଣିତ ହୁଏ ଯେ ପୁଲିସ ବିନା ରାଷ୍ଟ୍ର ପରିଚାଳନା କେବେ ସମ୍ଭବ ହୋଇନପାରେ ।

ବ୍ରିଟିଶ ସରକାର ୧୮୦୩ରେ ଓଡ଼ିଶାକୁ ଅଧିକାର କରିବାକୁ ଅସି ମରହଟ୍ଟାମାନଙ୍କଠାରୁ ଛତେଇନେଲେ କଟକ, ପୁରୀ ଓ ବାଲେଶ୍ୱର ଜିଲ୍ଲା ଏବଂ ଓଡ଼ିଶାର ଦୁର୍ଗ ବାରବାଟୀ । ପରେ ପରେ ବ୍ରିଟିଶ ଶାସକଗଣ ଓଡ଼ିଶାର ରାଜନୈତିକ ଏକତ୍ରୀକରଣ ସଙ୍ଗେସଙ୍ଗେ ପୁଲିସ ବ୍ୟବସ୍ଥାର ସୁଦୃଢ଼ୀକରଣ ଦିଗରେ ଗୁରୁତ୍ୱ ଆରୋପ କରିଥିଲେ । ୧୭୯୩ ଶ୍ରୀକ୍ଷୁଦ୍ରଠାରୁ ବେଙ୍ଗଲରେ ଲର୍ଡ୍ ବର୍ଣ୍ଣହାଲିସ୍‌ଙ୍କ ଦ୍ୱାରା ପ୍ରବର୍ତ୍ତିତ ପୁଲିସ ବ୍ୟବସ୍ଥାରେ କିଛି ଉଲଟି ପରିଲକ୍ଷିତ ହୋଇଥିଲେ ହେଁ ଫଳାଫଳ ବିଶେଷ ସନ୍ତୋଷଜନକ ହୋଇନଥିଲା । ତେଣୁ ତାକୁ ପରୀକ୍ଷା ନିରୀକ୍ଷା କରି ପରିମାର୍ଜିତ କରିବା ଉଦ୍ଦେଶ୍ୟରେ ୧୮୬୦ରେ ମି: କ୍ୱାର୍କ୍ ଅଧ୍ୟକ୍ଷତାରେ

ଏକ କମିଶନ ଚଳାଇବା ବ୍ରିଟିଶ ସରକାର ନିପୁଣ୍ଣ କରିଥିଲେ । ଉକ୍ତ କମିଶନ ସମସ୍ତ ପୁଲିସ ବ୍ୟବସ୍ଥାର ଅନୁଧ୍ୟାନ କରି ତାକୁ ଉଲଟ ଓ ସୁଦୃଢ଼ କରିବା ପାଇଁ ସୁପାରିଶ କରି, ୧୮୬୧ରେ ଏକ ରିପୋର୍ଟ ଦାଖଲ କଲେ । ସେହି ବର୍ଷହିଁ ଉକ୍ତ ଆକ୍ଟ ଅନୁଯାୟୀ ଭାରତୀୟ ପୁଲିସ ଆଇନ ପ୍ରଣୟନ କରାଗଲା ଏବଂ ପ୍ରଥମ କରି ଆରକ୍ଷା ମହାନିରୀକ୍ଷକ ପଦବୀ ମଧ୍ୟ ସୃଷ୍ଟି କରାଯାଇ ପୁଲିସର ପରିଚାଳନା ଭାର ତାଙ୍କୁ ଅର୍ପଣ କରାଯାଇଥିଲା । ଏଥି ପୂର୍ବରୁ ପୁଲିସକୁ ପରିଚାଳିତ କରୁଥିଲେ ମାଜିଷ୍ଟ୍ରେଟ୍, କମିଶନର୍ ଓ ଜିଲ୍ଲା ଜଜ୍ ପ୍ରଭୃତି ପ୍ରଶାସକଗଣ । ପରବର୍ତ୍ତୀ ପର୍ଯ୍ୟାୟରେ ପୁଲିସ ସଙ୍ଗଠନର ପୁନଃମାନ ଚୁକ୍ତି ଲାଗି ବ୍ରିଟିଶ ସରକାର ୧୯୦୨ ସାଲରେ ପୁଣି ଲର୍ଡ୍ କର୍ଜନଙ୍କ ନେତୃତ୍ୱରେ ଆଉ ଏକ କମିଶନ ନିପୁଣ୍ଣ ମଧ୍ୟ କରିଥିଲେ । ଏହିପରି ଭାବେ ଭାରତରେ ପୁଲିସ ସଙ୍ଗଠନର କ୍ରମୋଚ୍ଚ ଘଟି ଆସିଛି ।

ସ୍ୱତନ୍ତ୍ର ଓଡ଼ିଶା ପ୍ରଦେଶ ଗଠନର ଅବ୍ୟବହିତ ପୂର୍ବରୁ ଓଡ଼ିଶା, ବିହାର ଓ ବେଙ୍ଗଲ ମିଶି ଯେତେବେଳେ ଏକ ପ୍ରଦେଶ ରୂପେ ବିବେଚିତ ହେଉଥିଲା, ସେତିକିବେଳେ ତାରି ପୁଲିସ ପରିଚାଳନା କରୁଥିଲେ କଲିକତାର ଜଣେ ଆରକ୍ଷା ମହାନିରୀକ୍ଷକ । ୧୯୩୬ ସାଲରେ ଏହି ପୁଲିସ ସଙ୍ଗଠନର ବିକେନ୍ଦ୍ରୀକରଣ ଘଟି, ଉକ୍ତ ବର୍ଷ ଏପ୍ରିଲ ପହିଲା ଦିନ ସ୍ୱତନ୍ତ୍ର ଓଡ଼ିଶା ପୁଲିସ ଜନ୍ମନେଲା । ୧୯୩୬ରେ ସ୍ୱତନ୍ତ୍ର ଉତ୍କଳ ପ୍ରଦେଶ ଜନ୍ମନେଲା । ସେଥିରେ କଟକ, ବାଲେଶ୍ୱର, ପୁରୀ, ସମ୍ବଲପୁର, ଗଞ୍ଜାମ ଓ କୋରାପୁଟ ଏହି ଛଅଗୋଟି ଜିଲ୍ଲା ମାତ୍ର ଅନ୍ତର୍ଭୁକ୍ତ ଥାଏ । ଓଡ଼ିଶାର ପରିସୀମା ଥାଏ ୩୨,୬୯୫ ବର୍ଗ ମାଇଲ ଓ ଲୋକସଂଖ୍ୟା ୮୦,୪୩,୬୮୧ । କାଳକ୍ରମେ ମଧ୍ୟପ୍ରଦେଶ ଓ ମାଡ୍ରାସ ଅଞ୍ଚଳରେ ରହିଯାଇଥିବା ଓଡ଼ିଆ ଭାଷାଭାଷୀ ଅଞ୍ଚଳଗୁଡ଼ିକର ଓଡ଼ିଶା ସହିତ ମିଶ୍ରଣ ଘଟି, ଏହାର ଜନସଂଖ୍ୟା ଓ ସୀମା ଚୁକ୍ତି ଘଟିଥିଲା । ସେତିକି ବେଳର ଆଇନ ଶୁଖିଲା ପରିସିଦ୍ଧି, ସମାଜର ସୁରକ୍ଷା ଓ ଶାସନର ସୁପରିଚାଳନା ନିମନ୍ତେ ମୋଟ ୩,୯୬୨ ଜଣ ସମସ୍ତ ପଦପଦବୀର ପୁଲିସ କର୍ମଚାରୀଙ୍କୁ ନେଇ ମିଷ୍ଟର୍ ଇ.ଏ.ଓ. ପିର୍କିନ୍ (Mr. E.A.O. Parkin) ଓଡ଼ିଶାର ପ୍ରଥମ ଆରକ୍ଷା

କେତ-ଦୋଷାକ ଆଦିରେ ଏହା ପରିସ୍ଥିତ । ଓଡ଼ିଶାର ନିଜ ଶିଳ
ଅନନ୍ୟ । ଏଠାରେ ଶେଷ ଓ ପୀଢ଼ ଦେଉଳ ଦେଖାଯାଏ ।
ନୂତନକାଳର କିମ୍ପାକ ନିର୍ମାଣରେ ଚୋଡ଼ ଅକ୍ଷରୀର ପାଖରେ ମୁଦ
ପଡ଼ିବା ଫଳରେ ଶେଷ ଦେଉଳ ରୂପେ ଏହାର ଦ୍ଵାରଦ୍ଵାର ପ୍ରକାଶିତ ।
ପୁରୀ ଓ ରାଜାଗାଦୀ ନିର୍ମିତ ପୁରୀ ଶେଷ ନିର୍ମାଣ ଅନ୍ୟରୂପ । ଏ ସବୁ
ନିର୍ମାଣରେ ପ୍ରାଚୀନ ନିର୍ମାଣ ନିର୍ମାଣ କଳା ପରିତ୍ର ପ୍ରାକୃତ ଗୋପୁରର
ବିଶାଳତା ଥିବାରୁ । ପୀଢ଼ ନିର୍ମାଣରେ ବର୍ଣ୍ଣାସ ପୀଢ଼ ନିର୍ମାଣରୁ
ପ୍ରଥମ । ପୁଣ୍ୟ ବାହୁକର୍ମ୍ୟ ଓ ନିର୍ମାଣତ ଧାରାରେ ପାନପତ୍ରୀ ଓଡ଼ିଶାର
ଶେଷ ନିର୍ମାଣରୁ ବୈଷ୍ଣବ ।

ଓଡ଼ିଶା ସମ୍ରାଜ୍ୟ ବର୍ଣ୍ଣାବର୍ଣ୍ଣା ଓ ହିନ୍ଦୁସାନୀ ସମ୍ରାଜ୍ୟର ଏକ ନୟନ
ସମ୍ରାଜ୍ୟ । ଓଡ଼ିଆ ଭାଷାର ଉଚ୍ଚାରଣ ବଜ୍ରାଳା, ହିନ୍ଦୀ ବା ଅପନୀୟା
ପରି ବ୍ୟବହାର ନୁହେଁ । ଏହା ଦ୍ଵାରା ଅଧିକ ଦ୍ଵାରଦ୍ଵାର ଭାଷାମାନଙ୍କ
ପରି ଦୀର୍ଘ ଦ୍ଵାରା ନୁହେଁ । ପୁଣି ବର୍ଣ୍ଣ ଓ ଅପନୀୟା ଭାଷା ପରି ଓଡ଼ିଆ
ଭାଷା ଗୋପନ ନୁହେଁ କି ହିନ୍ଦୀ ଓ ଦ୍ଵାରଦ୍ଵାର ଭାଷା ପରି ବର୍ଣ୍ଣ
ନୁହେଁ । ଓଡ଼ିଆ ଲିପି ଦେବନାଗରୀ ଓ ବ୍ରାହ୍ମୀର ବିବର୍ଣ୍ଣିତ ରୂପ । କିନ୍ତୁ
ଏହାର ଶୀଘ୍ର ଦ୍ଵାରଦ୍ଵାର ଲିପି ପରି ବର୍ଣ୍ଣାଳାବାର । ଆମେ ଅନ୍ୟାନ୍ୟ
ଭାରତୀୟଙ୍କ ପରି ଧୋତି ଓ ଶାଢ଼ୀ ପିନ୍ଧି କିନ୍ତୁ ଆମ ପିନ୍ଧା ବଜ୍ର ଅଳକା ।
ଆମ କୁଣ୍ଡ ବା କଳରେ ପତାଳା ଉଡ଼େ ନାହିଁ । ଖଟା ଆମ ପାଇଁ
ଅତ୍ୟନ୍ତ ବଳ ନୁହେଁ । କିନ୍ତୁ ତାହା ଗୁରୁତୀ ନୁହେଁ; ଆସିକ ବା
କାଠି ।

ଓଡ଼ିଆ ଶିଳ୍ପ ପୁଣ୍ୟର ସମାଧାନ । ପାରଳା ନିର୍ମାଣରେ କୃଷ୍ଣ
କେବଳ ସୋମେଶ୍ଵର ନୁହେଁ; ସେ ପୁତ୍ର ନାଗର । ଦାକ୍ଷିଣ୍ୟରେ
ଶ୍ରୀରାମ 'ତାମ କରତ ମାନସ' ଅନୁରୂପ ପରାବୁଦ୍ଧ ନୁହେଁ, ସେ ନର
ନାରାୟଣ । ବନମାଧ୍ୟ ଦାସକ ଭାଗବତରେ ପ୍ରଖ୍ୟାପିତ ମୁଖ୍ୟ ସାମାଜିକ
କାବ୍ୟ ପ୍ରତି ପଦେଶ, ପାରଲୋକିକ ସମେଶଠାରୁ କୌଣସି ପୁଣ୍ୟରେ
ନୟନ ନୁହେଁ । ମଧ୍ୟ ମୁରୀୟ ରୀତି ବର୍ଣ୍ଣନାରେ ପ୍ରେମ ଓ ଧର୍ମମଧ୍ୟରେ
ସମନ୍ୱୟ ଆଣିଛନ୍ତି । ଓଡ଼ିଶାର ନିର୍ମାଣ ଗାପରେ 'ପୁଣ୍ୟ ନିର୍ମାଣ
ଅପୁତ୍ର' । 'ଏଥିରେ ତୁଳ ନନ୍ଦତ ଗୋପନୀୟ ଓ ଅସୋଷଣୀୟ ସମସ୍ତ
ଅଛି' ଆମ ଧର୍ମ ଧାରଣା ପୁଣ୍ୟ ପର୍ବରେ ଲୋକିକତା ଓ
ପାରଲୋକିକତାର ସୁନ୍ଦର ମିଳନ ଘଟିଛି । ଆମର ତାତୀୟ ଦେବତା
କରାମାଧ୍ୟ ପରାବୁଦ୍ଧ, ଆହାର ମଧ୍ୟରେ ନିରାକାର ପୁଣ୍ୟ ପୁଣ୍ୟଗୋପନ ।
ପିନ୍ଧିତ ତିନି ବର୍ଣ୍ଣରେ ପିନ୍ଧାଳ ଓ ସମସ୍ତ ମାନବ କାଠି ପ୍ରତୀକିତ ।
ପୁଣ୍ୟଗୋପନ ରୂପେ ସେ ଗୋଟି ବିଳାପର ଅଧିକାରୀ । ବ୍ରାହ୍ମ ମୁଣ୍ଡରେ
ନିର୍ଗାଢ଼ ସାଧ ଛପନ ଭୋଗ, ଛତିଶ ଖଟଣୀ, ଛତିଶା ନିୟୋଗ ।
ଶ୍ରୀମନ୍ଦିରରେ ନାଦେବୀରୁ ଅକ୍ଷେପିତ୍ୟା ପର୍ଯ୍ୟନ୍ତ ସମସ୍ତ କର୍ମ
ଅନୁଷ୍ଠିତ ।

ଓଡ଼ିଆର ସମସ୍ତରେ ଶୁଣ୍ଠ-ବୁଦ୍ଧ, ଉଚ୍ଚ-ନୀଚର ପାଠ୍ୟ
ନାହିଁ । ସେ ବର୍ଣ୍ଣାସ ଶିଳ୍ପୀ ପରି ରୀତି ରଚନା କରି ଓ ସୁପ୍ତ ମୂର୍ତ୍ତି
ନିର୍ମାଣ କରି ପରିଚିତ ନୁହେଁ । ଓଡ଼ିଆ ଶାଳିକର, ଶୁପ୍ତ ବୁଦ୍ଧ ମୂର୍ତ୍ତି ଓ
ନିର୍ମାଣ ନିର୍ମାଣରେ ଯେପରି ପାରଦର୍ଶୀ, ସେହିପରି ଓଡ଼ିଆ କବି କାଠି
କବିତା ଓ ନିର୍ମାଣବ୍ୟ ପୁଣ୍ୟରେ ବରଦ କଳା କୌଶଳ ପ୍ରଦର୍ଶନ କରିଛି ।
ନୀଳାଚଳରେ ବ୍ରାହ୍ମଣ ବ୍ୟାଧ, ରାଜା ପୁଣ୍ୟ ସମାଧାନ । ଏ ଦେଶର
ରାଜ୍ୟ ବ୍ୟାଧ କାର୍ଯ୍ୟ କରିବାକୁ କୁଣ୍ଡା ପ୍ରକାଶ କରେ ନାହିଁ । ଓଡ଼ିଆ
ନାରୀର କୃତ୍ରିମ ରୂପ କର୍ମ ନିପୁଣତା ବା ଅକ୍ଷୟର ନିର୍ମାଣ ମଧ୍ୟରେ
ପାଳିତ ନୁହେଁ । ସେ ଆବଶ୍ୟକ ସମୟରେ ରାଜ୍ୟ ପରିଚାଳନା ଓ
ଦେଶ ରକ୍ଷାରେ ନିଜକୁ ନିୟୋଗିତ କରିଛି । ଦଣ୍ଡୀ ନୟାଦେବୀ, ବିଭୁବନ
ନୟାଦେବୀ ଓ ରାଣୀ ବୁଦ୍ଧଦେଈ ଏହାର କୁଳତ୍ର ଉଦାହରଣ । ପାଞ୍ଚାଶ
ଶତକରେ ଅଧିକ ଶତ୍ରୁଧାରଣୀ ଦ୍ଵାର-ପାଠିକା (କେନ୍ଦୁବିରି) ଓ

ଅଶ୍ଵାତ୍ଵାସୀ କରବାଳ ହସ୍ତା । ନାରୀ ମୂର୍ତ୍ତି ଦେବତା ନିର୍ମାଣକୁ
ଅନ୍ୟ ଦୃଷ୍ଟାନ୍ତ ରୂପେ ଗ୍ରହଣ କରାଯାଇ ପାରେ ।

ଏତଦ୍ଵୟେ ଓଡ଼ିଆ ଜାତି ଶାନ୍ତିପ୍ରିୟ ଓ ସୌନ୍ଦର୍ଯ୍ୟର ପୂଜାରୀ ।
ଈଶିଳ ଉତ୍କଳର ମନୋକ ପ୍ରକୃତି ବୋଧହୁଏ ଓଡ଼ିଆ ଜାତିକୁ
ସୌନ୍ଦର୍ଯ୍ୟପ୍ରାଣ କରିଛି । ଓଡ଼ିଆ ଶିଳ୍ପୀ ପାଞ୍ଚାଶ ଗାପରେ ପୁରାନନା,
ପୀନକ୍ରମା, ମୁରୁର ବା ରୀଳା କମଳ ହସ୍ତା ଅଳସକନ୍ୟା, ଶାଳଭଞ୍ଜିକା,
ତୋରଣ ଶାଳ ଭଞ୍ଜିକା, ଅଭିଯାଗିକା, ଦସ୍ୟତା, ଶାନ୍ତିତା ନାରୀ ମୂର୍ତ୍ତି ଅଳନ
କରିବା ସଙ୍ଗେ ସଙ୍ଗେ ନର୍ତ୍ତକୀର ଲାସ୍ୟ ଚର୍ମିନୀ ଏବଂ ମୁଦ୍ରାରେ ଦୁର୍ଗାକାଠି
ଲଳିତ କମନୀୟ ଭାବ ମୁକ୍ତନା ।

ସରଳ ପ୍ରାଣତା, ଆଡ଼ସରଶୂନ୍ୟତା ଓ ଇଶ୍ଵର ବିଶ୍ଵାସ ଉତ୍କଳୀୟ
ସଂସ୍କୃତିର ବୈଶିଷ୍ଟ୍ୟ । ବାଦ୍ୟାଦ୍ୟର ଓଡ଼ିଆ ଜାତିର ଆଦର୍ଶ ନୁହେଁ ।
ଓଡ଼ିଶାର ନିର୍ମାଣ ତାହାର ମୁକଦାକ୍ଷୀ । ଓଡ଼ିଆ ଶିଳ୍ପୀ ଦାକ୍ଷିଣ୍ୟରେ ତୁଳ
ଗୋପୁର ନିର୍ମାଣ ପଦ୍ଧତିକୁ ଅନୁସରଣ କରେ ନାହିଁ । ତାହାର ଏବଂ
ଭିତର, ମୁଖଶାଳା ଓ ନିର୍ମାଣ ଶ୍ରୀ ସମ୍ପାଦନରେ ସେ ଯତ୍ନଶୀଳ ।
ଭୌତିକ ଅନନ୍ଦ ଉତ୍କଳୀୟର ଶାନ୍ତି ଓ ସନ୍ତୋଷକୁ ବ୍ୟାଘତ କରିପାରେ
ନାହିଁ । ବିରାଟ କାଠି ନିର୍ମାଣ କରି ଆସ ପ୍ରସ୍ତର କରିବାରେ ସେ
ଆଗ୍ରହୀ ନୁହେଁ । ତାହା ଉଚ୍ଚବତ୍ କୃପାରୁ ପ୍ରସ୍ତ ବୋଲି ସେ କହେ ।
ତା'ର ବ୍ୟବଧାର ଏହି କୃତି ପାଇଁ ଶର୍ତ୍ତ ପ୍ରକାଶ କରି ପାରନ୍ତି, ତେଣୁ ସେ
ନିର୍ବ୍ୟସ ହେବାକୁ ପ୍ରାର୍ଥନା କରେ ।

ଉଦାର ମାନବ ପ୍ରୀତି, ସାମ୍ୟ, ମୈତ୍ରୀ, ଶ୍ରୀରୂପ ଓଡ଼ିଆ ସଂସ୍କୃତିର
ପ୍ରାଣ । ନୀଳାଚଳ ଏ ଜାତିର ହୃଦୟେ, ସଂସ୍କୃତି ସୁମନର ସୌରଭ;
ବିଶ୍ଵ ମାନବିକତାର ନିର୍ଦ୍ଦାୟ । ଗୋପବନ୍ଧୁଙ୍କ ଭାଷାରେ :

"ଭାରତ ସରସେ ଉତ୍କଳ କମଳ,
ତା ମଧ୍ୟେ କେଶର ପୁଣ୍ୟ ନୀଳାଚଳ ।"

ପରିମାନନ ବା ସଂସାର ସଂସ୍କୃତିର ମୂଳ ଧର୍ମ । କିନ୍ତୁ ଧର୍ମ
ସବୁବେଳେ ଗନ୍ଧଶୀଳତା ଓ ସଂକୀର୍ଣ୍ଣତା ନିଗତରୁ ମୁକ୍ତ ନୁହେଁ ।
ତଥାକଥିତ ଧର୍ମଧର୍ମୀ ଗନ୍ଧଶୀଳ ବଦ୍ଧସଂସାରୀନେ ଏହି ବିରକ୍ତ
ମୁକ୍ତ୍ୟବୋଧକୁ ରୁଦ୍ଧପଦ୍ଧତିରେ ପରିଣତ କରିବାକୁ ବେଶ୍ଟିତ ।

ବିଦେଶୀ ସମ୍ପର୍କର ଅନ୍ୟାନ୍ୟତା, ଆଳସ୍ୟ, ସଂକୀର୍ଣ୍ଣତା, ଅସଂକାର
ଓ ଦ୍ଵାରଦ୍ଵାରର ଆକର୍ଷଣ ଜାତିକୁ ପଥଭ୍ରଷ୍ଟ କରେ । ନାରୀ ସଂସ୍କୃତିର
ରକ୍ଷାକର୍ତ୍ତା । ସୌନ୍ଦର୍ଯ୍ୟର କଥା ଓଡ଼ିଆଣୀ ଏଯାବତ୍ ପଶ୍ଚିମ ମୁର୍ତ୍ତି
ଦୋଲନି । ଓଡ଼ିଆ ପରର ଗସ୍ତୀର ଭିତରେ, ତୁଳସୀ ମୂଳରେ ଜଳଧୁବା
ପଦ୍ଧତିର ଶିଖାକୁ ପଶ୍ଚିମା ପଦନ ଲିଭାଇବା ତ ଦୂର କଥା ଅଗାଧର୍ମି
ପାରିନି ।

ଉତ୍କଳୀୟ ସଂସ୍କୃତିର ମହାନ ଅର୍ପିତ୍ୟ ପ୍ରତି ଓଡ଼ିଆ ପାଇଁ ଶର୍ତ୍ତ ଆମ
ଗୌରବର ବିଷୟ । ଅପର ନିକଟରୁ ଶ୍ରଦ୍ଧା, ସମ୍ମାନ ଓ ମର୍ଯ୍ୟାଦା
ପାଇବା ପାଇଁ ଯେଉଁ ଦ୍ଵାରଦ୍ଵାର ଆବଶ୍ୟକ ତାହା ଆମ ସଂସ୍କୃତି ଆନନ୍ଦି
ଦେଇଛି । ଅତଏବ, ଦେଶରେ ବା ବିଦେଶରେ ଯିଏ ଯେଉଁଠି ଆଗନା
କାହିଁକି, ଜଣେ କୃତକ ଉତ୍କଳଦାୟକ ରୂପେ ସଂସ୍କୃତିର ସୁରକ୍ଷା, ସଂସାର
ଓ ସମ୍ପ୍ରଦାୟର ବିଗରେ ସତ୍ପରୋନାଶି ରେଷ୍ଟା କରିବା ସର୍ବଥା
ସମାଧାନ ।

ଅଧ୍ୟାପକ,
ଓଡ଼ିଆ ବିଭାଗ,
ଶ୍ରୀକୃଷ୍ଣଚନ୍ଦ୍ର ମହାବିଦ୍ୟାଳୟ,
ବ୍ରହ୍ମପୁର, ଗଞ୍ଜାମ ।

ରାଜ୍ୟରେ ୧୯୬୪ରେ ଆଉ ଏକ ପୁଲିସର ଆଞ୍ଚଳିକ ଅଫିସ ଖୋଲାଯାଇଥିଲା । ସରକାରୀ କର୍ମଚାରୀ ତଥା ଅନ୍ୟାନ୍ୟ ପୁରୁଷ ଦୁର୍ଗତି ରୋଗିଣୀ ନିମନ୍ତେ ଭିକ୍ଷାକାରୀ ଶାଖାକୁ ପୁଲିସରୁ ଅଲଗା କରାଯାଇ ଅନ୍ତର ଏହି ଭିକ୍ଷାକାରୀ ବିଭାଗ ସୃଷ୍ଟି ହୋଇଛି ।

୧୯୬୦ ସାଲରୁ କ୍ରମଶଃ ରାଜ୍ୟର ଜନସଂଖ୍ୟା ବୃଦ୍ଧି ପାଇ ଚାହା ୧୯୮୧ ବେଳକୁ ୨,୬୩,୭୦,୨୭୧ରେ ପହଞ୍ଚିଥିଲା । ବର୍ତ୍ତମାନ ଚାହା ଅଧିକ ବୃଦ୍ଧି ପାଇଲାଣି । ରାଜ୍ୟରେ ସହର ସଂଖ୍ୟା କ୍ରମଶଃ ବୃଦ୍ଧି ପାଇବା ସଙ୍ଗେସଙ୍ଗେ ବିଭିନ୍ନ ଜଳବାୟୁର ଛାପିତ ହେଲା, ଗମନାଗମନର ସୁବିଧା ସୃଷ୍ଟି ହୋଇପାରିଲା । ବିଭିନ୍ନ ଅଞ୍ଚଳର ଲୋକେ ଓଡ଼ିଶାକୁ ଆସିବାର ସୁବିଧା ପାଇପାରିଲେ । ଅଳ୍ପ ପରିଶ୍ରମ କରି ବହୁତ ରୋଜଗାର କରିବାର ନିୟମ ଲୋକଙ୍କ ମଧ୍ୟରେ ପ୍ରକାଶ ପାଇଲା । ବେକାର ସମସ୍ୟା ବୃଦ୍ଧି ଘଟିବା ହେତୁ ଅର୍ଥନୈତିକ ଅପରାଧମାନ ମୁକ୍ତ ବେଶିବାକୁ ଲାଗିଲା । ପୁନଶ୍ଚ ରାଜ୍ୟର ରାଜନୈତିକ, ଧର୍ମଗତ ଓ ଇତିହାସ ଶତ୍ରୁତା ଇତ୍ୟାଦି ବହୁ ଅପରାଧର ସମ୍ମୁଖୀନ ହେଲା ଓଡ଼ିଶା ପୁଲିସ । ସମ୍ଭାଷଣାଦି ଅପରାଧର ଦେଶ ତଥା ରାଜ୍ୟବାସୀଙ୍କ ପାଇଁ କଟିକ ସମସ୍ୟା ସୃଷ୍ଟି କଲା । ଏହି ସମସ୍ତ ଅପରାଧକୁ ମୁକାବିଲା କରି ରାଜ୍ୟରେ ଶାନ୍ତି ପ୍ରତିଷ୍ଠା ଓ ଶୁଖିଳିତ ଶାସନ ପରିଚାଳନା ପାଇଁ ପୁଲିସର ଦାୟିତ୍ୱ ବହୁତ ବେଶ ଅନୁଭୂତ ହୋଇଥିଲା । ତେଣୁ ସରକାର ରାଜ୍ୟ ପୁଲିସ ସଙ୍ଗଠନକୁ ଅଧିକ ସୁଦୃଢ଼ କରିବା ଚିନ୍ତା କରି ଏହାର ବ୍ୟାପକ ପରିବର୍ତ୍ତନ ଓ ସମ୍ପ୍ରସାରଣ କରିଛନ୍ତି । ବର୍ତ୍ତମାନ ରାଜ୍ୟରେ ଛଅଟି ପୁଲିସ ଆଞ୍ଚଳିକ କାର୍ଯ୍ୟାଳୟ, ସତରଟି ପୁଲିସ ଜିଲ୍ଲା, ୪୩୩ଟି ଥାନା, ୪୫୧ଟି ଫାକ୍ସି ସ୍ଥାନ କରାଗଲାଣି । ଓଡ଼ିଶା ପୁଲିସ ମହାନିର୍ଦ୍ଦେଶକ ପଦର ପୃଷ୍ଠି କରାଯାଇ ତାଙ୍କରି ଅଧୀନରେ ବର୍ତ୍ତମାନ ଦୁଇଜଣ ସୁପର ଆଇ.ଜି., ଜଣେ ଆଇ.ଜି., ୧୬ ଜଣ ଡି.ଆଇ.ଜି., ଚିନିଜଣ ଏ.ଆଇ.ଜି., ୭୩ ଜଣ ଏସ୍.ପି., ୨୭ ଜଣ ଅତିରିକ୍ତ ଏସ୍.ପି. ଓ ୨୦ ଜଣ ଏ.ଏସ୍.ପି., ୧୬୭ ଜଣ ଡି.ଏସ୍.ପି., ୪୩୦ ଜଣ ଇନଭେକ୍ଟର, ୨,୧୭୬ ଜଣ ଏସ୍.ଆଇ., ୨,୪୩୭ ଜଣ ଏ.ଏସ୍.ଆଇ., ୨,୭୭୧ ଜଣ ହାବିଲଦାର ଓ ୧୮,୫୧୦ ଜଣ ଜନସ୍ତେବର କାର୍ଯ୍ୟ କରୁଛନ୍ତି । ଏତଦ୍‌ବ୍ୟତୀତ ପୁଲିସ ଓ.ଏସ୍.ପି ସଙ୍ଗଠନର ପରିବର୍ତ୍ତନ କରାଯାଇ ତାକୁ

ଓ.ଏସ୍.ଏ.ପି. (ଓଡ଼ିଶା ସୁପର ସଶସ୍ତ୍ର ପୁଲିସ ବାହିନୀ) ନାମରେ ନାମିତ କରାଯାଇ, ସେହିଭଳି ସାତଗୋଟି ସଙ୍ଗଠନ ରାଜ୍ୟର ଚାରବାଟିଆ, ଝାରସୁଗୁଡ଼ା, କୋରାପୁଟ, ରାଉରକେଲା, ରଙ୍ଗପାଟିଆ, କଟକ ଏବଂ ଭୁବନେଶ୍ୱରରେ ଛାପିତ କରାଯାଇଛି । ରାଜ୍ୟରେ ଶାନ୍ତିଶୁଖିଳା ରକ୍ଷା ଓ ଜନସାଧାରଣଙ୍କ ଆବଶ୍ୟକତା ପୂରଣ ନିମନ୍ତେ ବର୍ତ୍ତମାନ ବିଭିନ୍ନ ପଦପଦବୀର ମୋଟ ୩୩,୭୮୯ ଜଣ ପୁଲିସ କର୍ମଚାରୀ ରାଜ୍ୟ ପାଇଁ ସୃଷ୍ଟି କରାଗଲାଣି । ଏତଦ୍‌ବ୍ୟତୀତ ଅପରାଧ ତଦନ୍ତ କ୍ଷେତ୍ରରେ ବିଜ୍ଞାନର ପ୍ରୟୋଗ ସକାଶେ ଭୁବନେଶ୍ୱରରେ ଏକ ରାଜ୍ୟସ୍ତରୀୟ ଫରେନ୍ସିକ୍ ବିଜ୍ଞାନାଗାର ପ୍ରତିଷ୍ଠା କରାଯାଇ ଏହାର ଶାଖା ସମ୍ବଲପୁର ଓ ବ୍ରହ୍ମପୁରରେ ଖୋଲାଗଲାଣି । ପୁନଶ୍ଚ ଅପରାଧ ନିର୍ଣ୍ଣୟ ବିଗରେ କୁକୁର ଦଳର ସହାୟତା ସଙ୍ଗେସଙ୍ଗେ ଆଧୁନିକ କମ୍ପ୍ୟୁଟରର ମଧ୍ୟ ବ୍ୟବହାର କରାଗଲାଣି । ରାଜ୍ୟର ଧାନାଗୁଡ଼ିକର କାର୍ଯ୍ୟତତ୍ତ୍ୱ ବୃଦ୍ଧି ନିମନ୍ତେ ସମ୍ପାଦ ସରକାର ସକାଶେ ବିଭିନ୍ନ ଆଧୁନିକ ଯନ୍ତ୍ରପାତି ଓ ଯାନବାହନର ବ୍ୟବହାର କରାଯାଇଛି । ରାଜ୍ୟ ଗ୍ରାମ୍ୟ ଗୁମ୍ଫାକୁ ସମ୍ପ୍ରସାରଣ କରାଯାଇ ଜଣେ ଆଇ.ଜି.ଙ୍କ ଅଧୀନରେ ପରିଚାଳିତ କରାଯାଇଛି । ସେହିଭଳି ରାଜ୍ୟର ବିଭିନ୍ନ ଗୁପ୍ତ ତଥ୍ୟର ସଂଗ୍ରହକାରୀ ଗୁଲ୍‌ମା ସଂସ୍ଥାକୁ ଜଣେ ନିର୍ଦ୍ଦେଶକଙ୍କ ତତ୍ତ୍ୱାବଧାନରେ ପରିଚାଳିତ କରାଯାଇଛି । ଏହିସବୁ ପଦକ୍ଷେପ ଫଳରେ ରାଜ୍ୟର ଅପରାଧ ସଂଖ୍ୟାକୁ ହ୍ରାସ କରିବା, ବିଭିନ୍ନ ଅପରାଧ ତଦନ୍ତରେ ସଫଳତା ଲାଭ କରିବା, ସମାଜର ସୁରକ୍ଷା ଓ ଜନସାଧାରଣଙ୍କ ଆବଶ୍ୟକତା ପୂରଣ କରିବା ତଥା ରାଜ୍ୟ ଶାସନର ସୁପରିଚାଳନା କ୍ଷେତ୍ରରେ ପୁଲିସର ଆବଶ୍ୟକ ବିନିଯୋଗ କରିବା ଏବଂ ରାଜ୍ୟର ଅର୍ଥନୈତିକ କ୍ଷେତ୍ରରେ ସହାୟତା ପ୍ରଦାନ କରିବା ଇତ୍ୟାଦି ପୁଲିସ ପକ୍ଷେ ପୂର୍ବପେକ୍ଷା ସହଜ ହୋଇ ପାରିଛି । ଅତି ପୁଲିସ ଜନତାର ସେବାକାରୀ ସଂସ୍ଥାରୂପେ ପରିଗଣିତ, ପୁଲିସ ସଙ୍ଗଠନ ବିନା ରାଜ୍ୟ ତଥା ସମାଜର ଅଗ୍ରଗତି ସମ୍ଭବପରି ହୋଇ ନ ପାରେ । ଅତଏବ, ପୁଲିସର କାର୍ଯ୍ୟକ୍ରମକୁ ସଫଳ କରିବାରେ ରାଜ୍ୟବାସୀଙ୍କ ସହଯୋଗ ଅପରିହାର୍ଯ୍ୟ ମନେହୁଏ ।

ଅରକ୍ଷା ମହାନିର୍ଦ୍ଦେଶକ,
ଓଡ଼ିଶା, କଟକ-୭୫୩୦୦୧



ଶାନ୍ତିଶାଳ ଅଧ୍ୟୟନୋତ୍ସବର ଶ୍ରେଣୀ ଦ୍ୱାରା

ମହାନିରାଶିକ ରୂପେ ଉଦ୍‌ବେଗେ କାର୍ଯ୍ୟ ଅରମ୍ଭ କରିଥିଲେ । ସେହିଦିନରେ ରାଜ୍ୟରେ ଥିଲା ମାତ୍ର ୧୭୯ ଗୋଟି ଥାନା ୩୮ ଗୋଟି ପାଣ୍ଠି ଏବଂ ୧୦ ଗୋଟି ବିଦ୍ୟୁତ୍ ସ୍ତମ୍ଭ । କାର୍ଯ୍ୟରେ ନିପୁଣ ଥିବା ମୋଟ ୩,୯୭୨ ପୁଲିସ କର୍ମଚାରୀଙ୍କ ମଧ୍ୟରେ ଥିଲେ ମାତ୍ର ଜଣେ ଏ.ଆର୍.ଜି., ଅଠଜଣ ଏସ୍.ପି., ତିନିଜଣ ଏ.ଏସ୍.ପି., ଇଞ୍ଜିନିୟର ସର୍ବେଶ୍ୱର, ୧୭୩ଜଣ ସେତା କଲେକ୍ଟରାଲି ଏବଂ ୩,୪୪୮ ଜଣ ଅନ୍ୟାନ୍ୟ ପଦବୀର କର୍ମଚାରୀ । ଅର୍ଥାତ୍ ସେହିଦିନରେ ଜନସଂଖ୍ୟା ଅନୁପାତରେ ୨,୨୦୯ ଜଣ ଲୋକ ପିଲା ଜଣେ ପୁଲିସ କାର୍ଯ୍ୟ କରୁଥିଲେ । ଏହା ପରେଷ୍ଟି ନଥିଲା ।

ପ୍ରଥମରେ ପୁଲିସ ଠାଣିମ୍ବୁ ବ୍ୟବସ୍ଥାର ସୁବିଧା ନୂତନ ଓଡ଼ିଶା ପ୍ରଦେଶରେ ନଥିଲା । ଅବଶ୍ୟ ୧୯୧୪ରେ କଟକର ଠାଣିମ୍ବୁଅଞ୍ଚଳରେ ଏକ କଲେକ୍ଟରାଲ ଠାଣିମ୍ବୁ ଅନୁଷ୍ଠାନ ପ୍ରତିଷ୍ଠା କରାଯାଇଥିଲା । କିନ୍ତୁ କୌଣସି କାରଣରୁ ୧୯୨୫ରେ ତାକୁ ବନ୍ଦ କରିଦିଆଯିବା ଫଳରେ ଅମଳୁ ସେହିଦିନରେ ବିହାର ପ୍ରଦେଶରୁ ପୁଲିସ ଠାଣିମ୍ବୁ ପାଇଁ ପଦାଧିକାରୀ ଯୋଗାଣ ହେଉଥିଲା । ୧୯୩୦ର ମଧ୍ୟ ଭାଗ ପର୍ଯ୍ୟନ୍ତ ଏହି ଅବସ୍ଥିତି ଥିଲା । ସେହିଦିନରେ ସେପ୍ଟେମ୍ବର ମାସରେ ନୂତନ ରାଜ୍ୟ ଅନୁଗୁଳାଠାରେ କଲେକ୍ଟରାଲ ଠାଣିମ୍ବୁ ନିମନ୍ତେ ଏକ ବିଦ୍ୟାଳୟ, ସ୍ଥାପନ କରାଗଲା । କଲେକ୍ଟରାଲ ଠାଣିମ୍ବୁ କରିବା ସମସ୍ୟା କେତେକ ପରିମାଣରେ ସୁଧରିଥିଲେ ସୁଦ୍ଧା, ଅର୍ଥପତନ ଠାଣିମ୍ବୁ ପାଇଁ ବିହାରର ସରକାରୀ ପୁଲିସ ଅନୁଷ୍ଠାନ ଉପରେ ନିର୍ଭର କରିବାକୁ ପଡୁଥିଲା । ତେଣୁ ଓଡ଼ିଶାରେ ପୁଲିସ ଅର୍ଥପତନ ଠାଣିମ୍ବୁ ବ୍ୟବସ୍ଥା ୧୯୩୧ରେ ବିନା କରାଯାଇ, ୧୯୪୧ ବେଳକୁ ଗଠିତ ଅନୁଗୁଳା ପୁଲିସ ଠାଣିମ୍ବୁ ବିଦ୍ୟାଳୟରେ ପୁଲିସ ଏସ୍.ଆର୍. ଠାଣିମ୍ବୁର ସୁବିଧା ସ୍ଥାପିତ କରାଯାଇଥିଲା । ଏପରି ସାତବର୍ଷ ପରେ ଗଠିତ ଅନୁଗୁଳା ପୁଲିସ ଠାଣିମ୍ବୁ କଲେକ୍ଟରାଲ ପରିଣତ କରାଯାଇ ପୁଲିସ ଅର୍ଥପତନ ଠାଣିମ୍ବୁର ସୁବିଧା ମଧ୍ୟ କରାଗଲା । ଫଳରେ ବର୍ତ୍ତମାନ ଏସ୍.ଆର୍., ଏ.ଏସ୍.ଆର୍., ଇନ୍‌ସପେକ୍ଟର ଓ ଡି.ଏସ୍.ପି. ପାଞ୍ଚୋଟି ପୁଲିସ ଅର୍ଥପତନ ଠାଣିମ୍ବୁ ଓଡ଼ିଶାରେ ଠାଣିମ୍ବୁ ପାଇଯାଇଛି । ଅନୁଗୁଳା ପୁଲିସ ଠାଣିମ୍ବୁ କଲେକ୍ଟରାଲ ବ୍ୟତୀତ ବର୍ତ୍ତମାନ ନୟାଗଡ଼ରେ ଏକ କଲେକ୍ଟରାଲ ଠାଣିମ୍ବୁ ବିଦ୍ୟାଳୟ ଏବଂ ଭୁବନେଶ୍ୱରରେ ଏକ ପୁଲିସ ଠାଣିମ୍ବୁ ବିଦ୍ୟାଳୟ ମଧ୍ୟ ଖୋଲାଯାଇଛି ।

୧୯୩୬ ତାରିଖ ୧୯୪୭ ମଧ୍ୟରେ ଦେଶର ସ୍ୱାଧୀନତା ଅନ୍ତରାଳ, ଦ୍ୱିତୀୟ ବିଶ୍ୱଯୁଦ୍ଧ, ବିଭିନ୍ନ ଘଟଣାବଳି ଓ ଅନ୍ତରାଳ ଯୋଗୁଁ ଓଡ଼ିଶା ପାଇଁ ଥିବା ସଂଖ୍ୟକ ପୁଲିସ ଠାଣିମ୍ବୁର ଅବଶ୍ୟକତା ରଦ୍ଦକରି କରାଯାଇ ୧୯୪୬ ପାଖାପାଖି ଅର୍ଥପତନରେ କଟକରେ ଛାଡ଼ିତ ହେବା ପ୍ରଥମ ଘଟଣାବଳି ଘଟିଥିଲା । ଏଥିରେ ସେହିଦିନରେ ୮୦୦ଜଣ ପୁଲିସ ନିପୁଣ ଠାଣିମ୍ବୁରେ । ୧୯୪୭ରେ ଦେଶ ସ୍ୱାଧୀନତା ଲାଭ କରିବା ପରେଦେଇ ପୁଲିସ ଅର୍ଥପତନ ବହୁ ସର୍ବିକ୍ଷଣ କ୍ରମରେ ଘଟିଅଛି ।

ଲୋକ ସ୍ୱାଧୀନତା ପରବର୍ତ୍ତୀ ପର୍ଯ୍ୟାୟରେ ଓଡ଼ିଶା ସହିତ ୧୯୪୮ରେ ତାହା ୨୪ଗୋଟି କେନ୍ଦ୍ରୀୟ ରାଜ୍ୟର ଅଂଶ ଭାବେ ଘଟିବା ଫଳରେ, ଓଡ଼ିଶା ୧୩ଗୋଟି ବିଭାଗକୁ ନେଇ ଅନୁପ୍ରାଣୀତ ହୋଇଥିଲା । ସେହି ଅନୁପାତରେ ଓଡ଼ିଶାର ଥାନା କୁର୍ତ୍ତି ଥାନା ୫୭,୩୪୩ ବର୍ଗ ମାଇଲରେ ପରିସ୍ତୁତ ହେଲେ, ଜନସଂଖ୍ୟା ୧୦୦,୦୦,୦୦୦ରେ ପହଞ୍ଚିଥିଲା । ଦେଶର ଅନ୍ୟାନ୍ୟ ରାଜ୍ୟର ଠାଣିମ୍ବୁ ଓ ପୁଲିସ ସଙ୍ଗକୁ ମୁଣ୍ଡ ଢେକୁଥିବା ବିଭିନ୍ନ ଘଟଣାବଳି ଯୋଗୁଁ ନିମନ୍ତେ ପୁଲିସ ସଙ୍ଗଠନ ଘଟିଯାଇଥିଲା ।

ଅବଶ୍ୟକତା ଦେଖା ଦେଇଥିଲା । ସେହି ଅନୁପାତରୁ ତତ୍କାଳୀନ ସରକାର ରାଜ୍ୟର ଥାନା ସଂଖ୍ୟାକୁ ୨୭୦କୁ ଓ ପାଣ୍ଠି ସଂଖ୍ୟା ୧୩୫କୁ ବୃଦ୍ଧି କରିବା ସଙ୍ଗେସଙ୍ଗେ ଯୋଗିତ କର୍ମଚାରୀ ସଂଖ୍ୟାକୁ ୧୦,୩୫୮କୁ ବୃଦ୍ଧି କରିଥିଲେ ଏବଂ ସେତେବେଳର ଅନୁପାତ ଥିଲା ୧,୨୨୯ ଜଣ ପିଲା ଜଣେ ପୁଲିସ । ସେହିଦିନ ଓଡ଼ିଶା ପୁଲିସ ଅନ୍ୟାନ୍ୟ ଆନ୍ଧ୍ରପ୍ରଦେଶ ପରିସ୍ଥିତି ଓ ବାତ୍ୟାବନ୍ୟା ଉର୍ଦ୍ଧ୍ୱ ପ୍ରକୃତିକ ବିପର୍ଯ୍ୟୟର ସହାୟତା କରିବା ସଙ୍ଗେସଙ୍ଗେ ୨୨,୮୯୪ ଗୋଟି ଧର୍ମବ୍ୟ ଅପରାଧ ତଦନ୍ତ ଏସ୍.ଆର୍. ଅପରାଧମାନଙ୍କ ବିଚାରରେ ବିହିତ କାର୍ଯ୍ୟାନୁଷ୍ଠାନ ଗ୍ରହଣ କରିଥିଲେ । ରାଜ୍ୟର ଜନସଂଖ୍ୟା ବୃଦ୍ଧି ଓ ବିଭିନ୍ନ ଯୋଜନାର ଅନୁଗତ ପାଠକୁ ବିଭିନ୍ନ ଧରଣର ଅପରାଧ ଦେଶ ତଥା ରାଜ୍ୟ ମଧ୍ୟରେ ଅସିରତା ସୃଷ୍ଟି କରିବାରେ ଲାଗିଲେ । ତେଣୁ ପୁଲିସ ସଙ୍ଗଠନର ଅଧିକୃତ ଅନିବାର୍ଯ୍ୟ ହୋଇ ପଡ଼ିଥିଲା । ଫଳରେ ୧୯୪୮ ସାଲର ପ୍ରଥମାର୍ଦ୍ଧରେ ବେଙ୍ଗାଳରେ ଦ୍ୱିତୀୟ ବାଟାଲିୟନ, ଓ.ଏସ୍.ପି. ସ୍ଥାପନ କରାଗଲା ଏବଂ ସମ୍ବଲପୁରରେ ପୁଲିସର ଉଗ୍ରାଧିକାର କାର୍ଯ୍ୟାଳୟ ପ୍ରତିଷ୍ଠା ହୋଇଥିଲା ।

ସ୍ୱାଧୀନତା ପରେ ରାଜ୍ୟର ଅର୍ଥନୈତିକ ଅଗ୍ରଗତି ଶିଳ୍ପବିପ୍ଳବ, ବ୍ୟବସାୟ ପ୍ରସାର, ଗମନାଗମନର ସୁବିଧା ସ୍ଥାପିତ ହେବା ସଙ୍ଗେସଙ୍ଗେ ଗଣତନ୍ତ୍ର ଦେଶର ପୁଲିସକୁ ଜନସାଧାରଣଙ୍କ ସେବା ରୂପେ ଗଠିବା ସକାଶେ, ପୁଲିସ ଓଡ଼ିଶାରେ ଉପସ୍ଥିତ ପୁଲିସ ପରିବର୍ତ୍ତନ କରାଯାଇଥିଲା ୧୯୫୧ ସାଲର ମଧ୍ୟ ଭାଗରେ । ସେହିଦିନରେ ଅଗଷ୍ଟ ମାସରେ ଓଡ଼ିଶାରେ ସର୍ବପ୍ରଥମେ ଜଣେ ଉପାଧ୍ୟକ୍ଷ ମଧ୍ୟ ଅରକ୍ଷା ମହାନିରାଶିକ ରୂପେ ଅବସ୍ଥାପିତ କରାଗଲା । ପୁଲିସ ଅରକ୍ଷା କାର୍ଯ୍ୟକୁ ଅନେକ ପରିମାଣରେ ସରଳୀକରଣ କରାଗଲା । ସ୍ୱାଧୀନ ଗଣତନ୍ତ୍ର ରାଷ୍ଟ୍ରରେ ଜନତାର ପ୍ରକୃତ ଜଣେ ସେବାକାରୀ ରୂପେ ପୁଲିସ ସଂସ୍ଥାର ପୁନର୍ଗଠନ ହେଲା । ପୁଲିସର ପୂର୍ବ ପ୍ରକଳିତ ଅଭିମୁଖ୍ୟକୁ ଅନେକ କ୍ଷେତ୍ରରେ ପରିବର୍ତ୍ତନ ମଧ୍ୟ କରାଗଲା । ପୁଲିସର ସେପରି ସାଧୁତା, ନୈତିକତା, କର୍ମଦକ୍ଷତା, ସହନଶୀଳତା, ନିରପେକ୍ଷତା ଓ ସମ୍ବେଦନଶୀଳତା ଇତ୍ୟାଦି ଗୁଣଗୁଣିକ ବୃଦ୍ଧି ପାଇବ ସେହିପରି ତାଙ୍କର ଠାଣିମ୍ବୁ କାର୍ଯ୍ୟକ୍ରମରେ ଅନ୍ତର୍ଭୁକ୍ତ କରାଗଲା । ୧୯୫୧ତାରିଖ ୧୯୫୬ ମଧ୍ୟରେ ରାଜ୍ୟରେ ବାଉରକେଳାର ଉତ୍ପାଦ କରାଗଲା, ସମ୍ବଲପୁର ସ୍ଥାନୀୟ ବନ୍ଧୁ, ନୂତନେଶ୍ୱରରେ ନୂଆ ରାଜଧାନୀ, ଚୌଦ୍ୱାର ଓ ତାଳକେରରେ ଶିଳ୍ପ ପ୍ରତିଷ୍ଠାନ ଗଠି ଉଠିବା ସଙ୍ଗେସଙ୍ଗେ ବିଭିନ୍ନ ଶ୍ରମିକ ଅନ୍ତରାଳ ଦେଖାଦେଇଥିଲା । ଫଳରେ ଶିଳ୍ପ ନିରାପତ୍ତାର ଅବଶ୍ୟକତା ବୃଦ୍ଧି ପାଇଲା । ପୁନର୍ଗତ ୧୯୬୦ରେ କୋରାପୁଟ ନିର୍ମୂଳ ସମ୍ପ୍ରଦାନାୟ ଓ ସୁରାବେତାରେ ଶରଣାର୍ଥୀ ଥରଥାନ ସମସ୍ୟା ଏବଂ ବାଉରକେଳା, ସୁନ୍ଦରଗଡ଼, ଶାରପୁର ଓ ସମ୍ବଲପୁର ପ୍ରଭୃତି ଅଞ୍ଚଳରେ ପୁଲିସ ଦେଇଥିବା ତତ୍କାଳୀନ ପ୍ରକଳିତ ଶିଳ୍ପରେ ପୁଲିସ ସଙ୍ଗଠନକୁ ଦୋହରାଣି ଦେଇଥିଲା । ଏହିଭଳି ଉଚ୍ଚ ଅନ୍ତରାଳ ପରିସ୍ଥିତିର ଉତ୍ପତ୍ତି ଯୋଗୁଁ ଅଧିକ ସଂଖ୍ୟକ ପୁଲିସ ଫାଇଲର ଉତ୍ପତ୍ତି ଘଟିବା ହେତୁ ସେହିଦିନରେ କୋରାପୁଟରେ ଦ୍ୱିତୀୟ ବାଟାଲିୟନ ଓ.ଏସ୍.ପି. ଏବଂ ବାଉରକେଳାରେ ତୃତୀୟ ବାଟାଲିୟନ ଓ.ଏସ୍.ପି. ଦଂଷ୍ଟ୍ର ସ୍ଥାପିତ କରାଯାଇଥିଲା । ସେହିଦିନ କଟକରେ କେନ୍ଦ୍ରୀୟ ପୁଲିସ କାର୍ଯ୍ୟାଳୟ ମଧ୍ୟ ପ୍ରତିଷ୍ଠା କରାଯାଇଥିଲା । ପୁଲିସର କାର୍ଯ୍ୟ କୌଶଳ ବୃଦ୍ଧି ପାଇଥିଲା । ଅଧୁନିକ ଅବସ୍ଥାରେ ମଧ୍ୟ ପୁଲିସକୁ ସହିତ କରାଯାଇ, ଅବଶ୍ୟକ ହଲେ ଶାସ୍ତ୍ର ପଦ୍ଧତି ନିମନ୍ତେ ପାନବୀହନର ସୁବିଧା ମଧ୍ୟ ଦେଖାଇ ଦିଆଗଲା । ଅବଶ୍ୟକତା ସୃଷ୍ଟି

ଶ୍ରୀମନ୍ଦିରରେ ପୁଲିସ ବ୍ୟବସ୍ଥା

ଶ୍ରୀ ବଟକୃଷ୍ଣ ଦିସାଠୀ,

ପୂର୍ବ ଭାରତ ଉପକୂଳ ଅଞ୍ଚଳର ଶ୍ରୀପୁରୁଷୋତ୍ତମ କ୍ଷେତ୍ର ବହୁ କାଳରୁ ସାରା ବିଶ୍ୱରେ ପ୍ରସିଦ୍ଧି ଲାଭ କରି ଆସିଛି । ଶ୍ରୀଜଗନ୍ନାଥଙ୍କ ଇତିହାସ ପୁରାତନ କଳିଙ୍ଗ ତଥା ବର୍ତ୍ତମାନର ଓଡ଼ିଶା ଇତିହାସ ସଙ୍ଗେ ଓହ୍ଲେପ୍ରୋତଃ ଭାବେ ଜଡ଼ିତ । ତେଣୁ ଏ ସମ୍ପର୍କରେ ଓଡ଼ିଆ ଜାତିର ସଂସ୍କୃତି ତଥା ସର୍ବଭାରତୀୟ ସଂସ୍କୃତି କହିଲେ ଅତ୍ୟୁକ୍ତି ନେବନି । ଚଳିତଦିନ ପୁରୁଷୋତ୍ତମ କ୍ଷେତ୍ରରେ ଦାକ୍ଷିଣ୍ୟର ପୂଜା ହେବାର ପ୍ରମାଣ ମିଳେ :

“ଅଦୋ ଯତ୍ ଦାରୁ ପୁବତେ ସିନ୍ଧୋଃ ପାରେ ଅପୁରୁଷମ୍,
ତଦା ର ଭୟ ଦୁର୍ଦ୍ଦଶୋଃ ଚେନ ଶକ୍ତପରଶ୍ୱରମ୍ ।”

ଚଳିତଦିନ ଛାଡ଼ିଦେଲେ ମହାଭାରତର ବନ ପର୍ବରେ କଳିଙ୍ଗ ଦେଶର ପ୍ରମୁଖ ବୃକ୍ଷରେ ମହାବେଦୀର ପୂଜା ବର୍ଣ୍ଣନା କରାଯାଇଛି । ସେତେବେଳର ସେ ବେଦୀକୁ ପୁରୁଷୋତ୍ତମ କ୍ଷେତ୍ରର ନୀଳଶୈଳ ବୋଲି କୁହାଯାଏ ଏବଂ ପରବର୍ତ୍ତୀ କାଳରେ ଚଳିତ ବେଦୀର ପ୍ରତିଷ୍ଠା ହୁଏ । ଶ୍ରୀମନ୍ଦିର ୧୧୭ ମସିହାରେ ବୌଦ୍ଧ ପଣ୍ଡିତ ଇନ୍ଦ୍ରଭୂତିଙ୍କ ଲେଖାକୁ ଜଗାଯାଏ :

“ପ୍ରାୟତଃ ଜଗନ୍ନାଥମ୍ ସର୍ବଜନ ବରାଜିତମ୍,
ସର୍ବ ଭୁବନସ୍ତୁ ସିଦ୍ଧି ବ୍ୟାପିନମ୍ ଗଗନୋପମମ୍ ।”

ନବମ ଶତାବ୍ଦୀରେ ଆଦିଶଙ୍କର ଜଗନ୍ନାଥଙ୍କୁ ଦର୍ଶନ କରି “ଜଗନ୍ନାଥୋତ୍କଳ” ଲେଖିଛନ୍ତି । ପୁରୀରେ ତାଙ୍କର ଶୁଦ୍ଧିଧାନ ମଧ୍ୟରୁ ଗୋଟିଏ ଧାନ ପ୍ରତିଷ୍ଠା କରିଛନ୍ତି । ବର୍ତ୍ତମାନର ଯେଉଁ ମନ୍ଦିର ଦେଖାଯାଏ ସେ ମନ୍ଦିର ଶ୍ରୀମନ୍ଦିର ୧୦୭୮ରୁ ୧୧୪୭ ମଧ୍ୟରେ ଗଙ୍ଗବଂଶର ରାଜା ଅନଙ୍ଗ ବର୍ମାଙ୍କ ଶ୍ରେୟୋକାଂକ୍ଷୀ ଦ୍ୱାରା ନିର୍ମିତ ହୋଇଥିଲା । ତା’ ପୂର୍ବରୁ ଜଗନ୍ନାଥ ବର୍ତ୍ତମାନର ନୂଆଁ ମନ୍ଦିରରେ ପୂଜା ପାଉଥିଲେ ବୋଲି କେତେକ ଐତିହାସିକ ବିଶ୍ୱାସ କରନ୍ତି । କେତେକ ଐତିହାସିକଙ୍କ ମତରେ ଦ୍ୱାଦଶ ଶତାବ୍ଦୀ ପୂର୍ବରୁ ପୁରୁଷୋତ୍ତମ କ୍ଷେତ୍ରରେ କେବଳ ଜଗନ୍ନାଥ ପୂଜା ପାଉଥିଲେ ପୁରୁଷୋତ୍ତମ ନାମରେ । ସେମାନେ କୁହନ୍ତି, ଜଗନ୍ନାଥଙ୍କ ନାମ ସେ ସମୟର ଶିଳାଲିପି, ତାମ୍ବୁଲିପି, ପଥ ଛିପା ସମସାମୟିକ ଲିପିମାନଙ୍କର ଲେଖାରେ ଦେଖିବାକୁ ମିଳେ ନାହିଁ ।

ସେଇପରି ଦ୍ୱାଦଶ ଶତାବ୍ଦୀ ପୂର୍ବରୁ ବଳଭଦ୍ର, ସୁଭଦ୍ରାଙ୍କ ନାମ ମଧ୍ୟ ଦେଖିବାକୁ ମିଳେନାହିଁ କେବଳ ଶଙ୍କରଙ୍କ ଅଞ୍ଜଳକୁ ଛାଡ଼ିଦେଲେ । ପୁଣି କେତେକ ପଣ୍ଡିତ କୁହନ୍ତି ଯେ ଶଙ୍କରଙ୍କ ଜଗନ୍ନାଥ ଅଞ୍ଜଳ ଆଦି ଶଙ୍କରଙ୍କ ଲେଖା ନୁହେଁ । ଅଳ୍ପଦିନ ତଳେ ନୂଆଁ ମନ୍ଦିରକୁ କେତେକ ଶିଳାଲିପି ବାହାରିଛି । ଏଇ ଶିଳାଲିପିର ବିଷୟବସ୍ତୁ ଏ ପର୍ଯ୍ୟନ୍ତ ପ୍ରକାଶ ପାଇନାହିଁ । ଏହି ଶିଳାଲିପିରୁ ଜଣାଯାଏ ଯେ ଶ୍ରୀମନ୍ଦିର “୧୧୩୦ ମସିହାରେ ନାରାୟଣ ନାମଧେୟ ମହାଦେବୀଙ୍କୁ ମହାଦେବୀ ଭାବେ ଉପଲକ୍ଷେ ଶ୍ରୀ ପୁରୁଷୋତ୍ତମକୁ ଅଞ୍ଜଳ ଦ୍ୱାପ ଉତ୍ସବ କରିଥିଲେ ।” ଏଇ ଶିଳାଲିପିରେ ମଧ୍ୟ ପୁରୁଷୋତ୍ତମଙ୍କ ନାମ ଅଛି । ତେଣୁ ଆଉ କେତେକ ଐତିହାସିକ ମନ୍ଦିରର ତିଆରି ୧୧୪୭ ମସିହାରୁ ୧୧୯୭ ମସିହା ମଧ୍ୟରେ ହୋଇଥିବାର କୁହନ୍ତି ।

ଅନନ୍ତ ବର୍ମାଙ୍କ ଶ୍ରେୟୋକାଂକ୍ଷୀ ଦେବ ବର୍ତ୍ତମାନର ମନ୍ଦିର ତୋଳାଇ ପାରି ପାରୁନାହାନ୍ତି ଚଳିତ ବେଦୀରେ ବସାଉଲା ପରେ ମନ୍ଦିର ପରିଷ୍କାରଣ ଏବଂ ସେବା ପୂଜା ପାଇଁ ନିୟମ ଶାଂଖ୍ୟାଦି ଶିଳାଲିପି ଏବଂ ମନ୍ଦିର ପଞ୍ଜିକା ମାଦଳା ପାଞ୍ଜିରୁ ମିଳେ । ମନ୍ଦିର ସେବା ପୂଜା, ପରିଷ୍କାରଣକୁ ମାଂସରୋହି ବିଭାଗରେ ବଞ୍ଚନ କରି ମାଂସ ନିୟୋଗ ପ୍ରତି କରିଥିଲେ । ଗାନ୍ଧୀ ନିଜେ ମନ୍ଦିର ପରିଷ୍କାରଣ ଥିଲେ । ପୁରୀ ସହର ସେ ସମୟରେ ଗୋଟିଏ ପ୍ରସିଦ୍ଧ ତୀର୍ଥକ୍ଷେତ୍ର ହୋଇଥିବା ଦୃଷ୍ଟିରୁ ସହର ତଥା ମନ୍ଦିରର ମୁଖ୍ୟ ଦାୟିତ୍ୱ କ୍ଷେତ୍ର “ମହାଦେବୀ”ଙ୍କ ବା “ପୁଲିସ୍ ପୁଲିସ୍‌ସେକ୍ସେଜ୍‌ସ୍ ହସ୍ତରେ ନ୍ୟସ୍ତ କରିଥିଲେ । ୧୯୯୭ ମସିହାପାଇଁ ୧୯୭୮ ପର୍ଯ୍ୟନ୍ତ ପୁରୀ ରାଜ୍ୟ ପ୍ରଦେଶ ଦାୟିତ୍ୱରେ ମାଂସ ନିୟୋଗ ସେବାସୁତକ ଦ୍ୱାରା ମନ୍ଦିର କାର୍ଯ୍ୟ ପରିଷ୍କାରଣ ହେଉଥିଲା । ଏହି ସେବାସୁତକାନଙ୍କ ସଂଖ୍ୟା ପରବର୍ତ୍ତୀ କାଳରେ ଅଧିକ ହେବାର ଜଣାଯାଏ । ୧୮୦୯ ମସିହାରେ ପୁରୀ କଲେକ୍ଟର୍ ସି. ଗ୍ରୋନ୍‌ଙ୍କ ଚିଠିପାଠିରୁ ଜଣାଯାଏ ଯେ ପ୍ରାୟ ୨୫୦ ପ୍ରକାର ସେବାସୁତ ଏ ମନ୍ଦିରରେ କାର୍ଯ୍ୟ କରୁଥିଲେ । ସେହିପରି ଜଗନ୍ନାଥ ମନ୍ଦିର ରେକର୍ଡ୍‌ସ୍ ୧୫୦ ନିୟୋଗର ସେବା ପୂଜାର ଅଧିକାର ଥିବା ଦେଖିବାକୁ ମିଳେ । ପ୍ରତ୍ୟକ୍ଷ କ୍ଷେତ୍ରରେ ସବୁ ସମୟରେ ମାଂସ ନିୟୋଗର କାର୍ଯ୍ୟ ଦେଖିବାକୁ ମିଳେ । ଏହି ସେବାସୁତକାନଙ୍କ ମଧ୍ୟରୁ ପ୍ରତିହାରୀ ନିୟୋଗ ମୁଖ୍ୟତଃ ମନ୍ଦିର ଭିତରେ ଶାନ୍ତି ଗୁଞ୍ଜଳା ରକ୍ଷା କରିବାର ଦାୟିତ୍ୱ ନେଇଥାନ୍ତି । ସେମାନଙ୍କ

STATEMENT ABOUT OWNERSHIP AND OTHER PARTICULARS ON
UTKAL PRASANG

...

FORM - IV (See Rule 8)

1. Place of Publication :- Bhubaneswar
2. Periodicity of its Publication :- Monthly
3. Printer's name :- SRI S.R.PATNAIK, I.A.S., For
and on behalf of the Government
of Orissa.
Nationality:- Indian
Address:- Director, Printing, Stationery and
Publications. Orissa, Madhupatna,
Cuttack - 753010.
4. Publisher's name :- SRI A.K.TRIPATHY, I.A.S., For
and on behalf of Government
of Orissa.
Nationality :- Indian
Address :- Director of Information and
Public Relations and Additional
Secretary to Government, Informa-
tion and Public Relations
Department, Bhubaneswar-751001.
5. Editor's name :- SRI BISWAJIT DAS
Nationality :- Indian
Address :- Editor, Utkal Prasanga
Information and Public Relations
Department, Bhubaneswar-751001.
- Name and Address of
Individuals who owners
papers and partners or
share holders holding more
than one percent of the
total Capital :- Government of Orissa,
Bhubaneswar

I, SRI AJIT KUMAR TRIPATHY, I.A.S., Director of
Information and Public Relations and Additional Secretary to Government,
Information & Public Relations Department hereby declare that the
particulars given above are true to the best of my knowledge and
belief.

Sd/-
A. K. Tripathy
Signature of Publisher.

ଦେଖାଇ ଦେଖା ଦେଇଥିଲା । ଫାଟ୍‌ସା ମସିହାରେ ନବଯୌବନ ଦଶନ
କେଳେ ସିଂହଦ୍ୱାରରେ ଯାତ୍ରୀମାନଙ୍କ ଭିଡ଼ ଯୋଗୁଁ ଦଳାଚକଟାରେ ଫା
ଟ୍‌ସା ମହିଳାଙ୍କ ସମେତ ୩ ଜଣ ପୁରୁଷ ମୃତ୍ୟୁବରଣ କଲେ । ଏପରି
ଦୁର୍ଘଟଣା ପାଇଁ କମ୍ପାନୀ ସରକାର ମାନ୍ଦିରେସିଆଲ୍ ଦେଖି ବସାଇଥିଲେ
ଏବଂ ଦେଖି ତାର ଚିତ୍ତପାଟରେ ମହିର ପରିଶୁଳନାକୁ ଦୋଷୀ ସାବ୍ୟସ୍ତ
କଲେ ।

"The Magistrate criticised Police over whom
Raja had no control" ଏହି ଦେଖି ଚିତ୍ତପାଟରେ
ମାନ୍ଦିରେସିଆଲ୍ ମହିର ପାଇଁ ସ୍ୱତନ୍ତ୍ର ପୁଲିସ ବ୍ୟବସ୍ଥା କରିବା ପାଇଁ ପ୍ରସ୍ତାବ
ଦେଇଥିଲେ । ଏହି ସରକାର ପରେ ପରେ ପୁଣି ଫାଟ୍‌ସା ମସିହାରେ ସିଂହ
ଦ୍ୱାର ପାଖରେ ଦଳାଚକଟାରେ ସାତଜଣ ଯାତ୍ରୀ ପ୍ରାଣ ହରାଇଲେ ।
ସେଇ ବର୍ଷ ନବକଳେବର ପଡ଼ିଥିଲା ଏବଂ ଦଶନ ପାଇଁ ଦୁଇ ଲକ୍ଷରୁ
ଅଧିକ ଯାତ୍ରୀ ସମାଗମ ହୋଇଥିଲା । ତଦନ୍ତରେ କଲେକଟର
ଲେଖିଥିଲେ ଯେ, "The small police force at my
disposal was wholly inadequate to them under
control." ଅନ୍ତରୁ ଅଗ ମହିର ବାହାରେ ଏବଂ ମହିର ଭିତରେ
ଦୁର୍ଘଟଣା ଘଟି ଯାତ୍ରୀମାନଙ୍କ ମୃତ୍ୟୁ ଯୋଗୁଁ ତତ୍କାଳୀନ କଲେକଟର
ଉଦ୍‌ଦେଶ ପ୍ରକାଶ କରି କମିଶନରଙ୍କ ପାଖକୁ ପ୍ରସ୍ତାବ ଦେଇ ଲେଖିଥିଲେ
ମହିର ଭିତରେ ଏବଂ ବାହାର ପାଇଁ ମୃତ୍ୟୁର ଥିବା ୪୭ ଜଣ
ବରକଲମ୍ପାନ୍, ୧ ଜଣ ଜମାଦାର ଯଥେଷ୍ଟ ନୁହନ୍ତି । ଯେଉଁ ସଂଖ୍ୟାରେ
ଯାତ୍ରୀମାନେ ଜଗନ୍ନାଥ ଦଶନ ପାଇଁ ବିଭିନ୍ନ ଯାତ୍ରା ସମୟରେ ଭିଡ଼
କରୁଛନ୍ତି, ସେମାନଙ୍କ ନିରାପତ୍ତା ଏବଂ ମହିର ଭିତରେ ଏବଂ ବାହାରେ
ଶାନ୍ତି ଗୁଞ୍ଜଳା ରକ୍ଷା କରିବା ପାଇଁ ଅତି କମରେ ୧୦୦ ଜଣ
ବରକଲମ୍ପାନ୍, ୨ ଜଣ ଜମାଦାର ଦିଆଯାଉ ଏବଂ ଏମାନଙ୍କ ଦରମା
ବାବଦକୁ ୨,୮୦୪ ଟଙ୍କା ମହିର ବହନ କରୁ ।

"The force is to be kept as Government
establishment but the expense will be borne by
the Temple Fund."

କଲେକଟରଙ୍କ ପ୍ରସ୍ତାବକୁ କମିଶନର ଅନୁମୋଦନ କଲାପରେ ମହିର
ମଧ୍ୟରେ ସରକାରୀ ପୁଲିସ ମୃତ୍ୟୁର କରାଗଲା । ମାତ୍ର ସରକାରୀ
ପୁଲିସ ମୃତ୍ୟୁର ବିରୁଦ୍ଧରେ ପୁରୀ ରାଜା ଏବଂ ପ୍ରତିହାରୀ ସେବକମାନେ
ସରକାରଙ୍କ ପାଖେ ଅଭିଯୋଗ କରିଥିଲେ । ରାଜା ତାଙ୍କର
ମନୋରାଜିଆଲ୍‌ରେ ଲେଖିଥିଲେ, ".....Under these circum-
stance your memorialist prays that the police
force be withdrawn from the Temple, that the
Pratiharis and Pandas be allowed to discharge
the duties of guarding the pilgrims."

ରାଜା ବୀରବିଶୋର ଦେବଙ୍କ ଏହି ମନୋରାଜିଆଲ୍ ତତ୍କାଳୀନ
କଲେକଟର କିମ୍ବା କମିଶନର ଅନୁମୋଦନ କରି ନଥିଲେ । ମାତ୍ର ତାହା
ଗଜପତି-ଇନ୍-ରେନେରାଲ୍‌ଙ୍କ ପାଖେ ବିଶ୍ୱର ପାଇଁ ଗୃହୀତ ହେଲା ।
ଫାଟ୍‌ସା ମସିହାରେ ରାଜା ବୀରବିଶୋର ଦେବଙ୍କ ମୃତ୍ୟୁ ପରେ ତାଙ୍କର
ନାବାଳକ ପୁତ୍ର ଦିବ୍ୟସିଂହ ଦେବ ତତ୍ପରାଧୀନକ ହିସାବରେ ପୁରୀମଣ୍ଡଳ
ପାଟ ମହାଦେଇ ମହିର ପରିଶୁଳନା ଦାୟିତ୍ୱ ବହନ କଲେ ।

ସରକାରୀ ପୁଲିସ ମହିର ମଧ୍ୟରେ ଏବଂ ବାହାରେ ରହି କାମ କରିବା
ପ୍ରସ୍ତାବ ଏବଂ କଲେକଟର ଡେ: ବି: ମ୍ୟାଟରଙ୍କ ସମସ୍ତ ଯୁକ୍ତି କାର୍ଯ୍ୟକାରୀ
ହେଲା ନାହିଁ । ଫାଟ୍‌ସା ମସିହାରେ ଗଜପତି-ଇନ୍-ରେନେରାଲ୍‌ଙ୍କ
ନିର୍ଦ୍ଦେଶ ଅନୁସାରେ ମହିର ମଧ୍ୟରୁ ସରକାରୀ ପୁଲିସକୁ କାଢ଼ି
ନିଆଗଲା । କାଢ଼ି ନିଆଗଲା ପରେ, ସରକାରୀ ପୁଲିସ ବାହାରେ ରହି
ସରକାର ବେଳେ ମହିର ପରିଶୁଳକଙ୍କ ଅନୁମତି ପାଇ ଭିତରକୁ ପ୍ରବେଶ
କରିପାରିବେ ବୋଲି ମଧ୍ୟ ଆଦେଶ ଦେଲେ । ଫାଟ୍‌ସା ଅଗସ୍ତ ଫା

ଟାରିଖ ଦିନ ମହିର ପାଇଁ ମୃତ୍ୟୁର ହୋଇଥିବା ଜଣେ ଜମାଦାର ୩ ଜଣ
ଦୋଷୀର ଏବଂ ୩୦ ଜଣ ବରକଲମ୍ପାନ୍ଙ୍କୁ ମହିର ଭିତରୁ କାଢ଼ି
ନିଆଯାଇଥିଲା ।

ଫାଟ୍‌ସା ମସିହାରେ ମହିର ଭିତରେ ଶାନ୍ତି ଗୁଞ୍ଜଳା ରକ୍ଷା କରିବା ପାଇଁ
ପାଟ ମହାଦେଇ ୬୦ ଜଣ ବରକଲମ୍ପାନ୍ଙ୍କୁ ସ୍ୱତନ୍ତ୍ର ଭାବେ ମୃତ୍ୟୁର
କଲେ । ସେମାନେ ମହିର ବରକଲମ୍ପାନ୍ ଭାବେ ପରିଚିତ ହେଲେ
ଏବଂ ରାଣୀଙ୍କ ନିର୍ଦ୍ଦେଶରେ କାମ କଲେ । ମହିରରେପୁଲିସ ମୃତ୍ୟୁର
ହେଲେ ମଧ୍ୟ, ମହିର ଭିତରେ ଶାନ୍ତି ଗୁଞ୍ଜଳାରେ ବିଶେଷ କିଛି ଉନ୍ନତି
ଦେଖାଦେଲା ନାହିଁ । ପୁରୀମଣ୍ଡଳୀ ଦେଇ ଫାଟ୍‌ସାକୁ ଫାଟ୍‌ସା ପର୍ଯ୍ୟନ୍ତ
ଦାୟିତ୍ୱରେ ଥିଲେ । ଏହି ସମୟରେ ମହିରରେ ନୀତି ବିଭ୍ରାଟ ଓ ଅଶାନ୍ତି
ଦେଖା ଦେଇଥିଲା । ଫାଟ୍‌ସା ମସିହାରେ ରାଜା ଦିବ୍ୟସିଂହ ଦେବ ରାଜା
ହେଲେ ଏବଂ ଫାଟ୍‌ସା ମସିହାରେ ତାଙ୍କୁ ହିଟିଶ୍ ସରକାର ମହାରାଜା
ଉପାଧିରେ ଭୂଷିତ କଲେ ମାତ୍ର ଠିକ୍ ବର୍ଷକ ପରେ ଫାଟ୍‌ସା ମସିହାରେ
ତାଙ୍କୁ ଏକ ହତ୍ୟାକାରୀ ଭାବେ ଦ୍ୱୀପାହରିତ ଦଣ୍ଡଭୋଗ କରିବାକୁ
ପଢ଼ିଥିଲା । ପୁଣି ପୁରୀମଣ୍ଡଳୀ ପାଟ ମହାଦେଇ ମହିର ପରିଶୁଳନା
ଦାୟିତ୍ୱ ନେଲେ । ଫାଟ୍‌ସା ମସିହା ମାଟ ମାତ୍ର ୫ ଠାରିଖ ଦିନ ଗୋବିନ୍ଦ
ଦ୍ୱାଦଶୀ ରୂପ ପଢ଼ିଥିଲା । ଏଇ ରୂପ ପାଇଁ ପୁରୀ ଜିଲ୍ଲା ପୁଲିସ ଏସ୍: ପି:
ଜି: ଓ: ନକ୍ସର ୧୧୫ ଅନୁସାରେ ପୁଲିସ ବନୋବସ୍ତ
କରିଥିଲେ ।

"Puri District D. O. No. 155, dated 4. 3.
1879. The following arrangements are to be
made for Govinda Dwadasi Festival on the
morning of 5th March 1879."

ଏ ପୁଲିସ ବ୍ୟବସ୍ଥାରେ ମହିର ମଧ୍ୟରେ ମହିର ପୁଲିସକୁ ସାହାଯ୍ୟ
କରିବା ପାଇଁ ଜଣେ ସର୍ଭିସିଂପେକ୍ଟରୁ ଷ୍ଟରି ଜଣ ହେତୁ କନେକ୍ସବଲ୍
ଏବଂ ୧୬ ଜଣ କନେକ୍ସବଲ୍ ମୃତ୍ୟୁର ହୋଇଥିଲେ । ତାହା ଛଡ଼ା ମହିର
ବାହାରେ, ସମୁଦ୍ର କୁଳ ଏବଂ ଅନ୍ୟାନ୍ୟ ପୁଞ୍ଜରିଣୀ କୁଳରେ ଆଉ ୮୦
ଜଣ ଏସ୍: ଆଇ: ଏବଂ ଜଣେ ଇନିସ୍ପେକ୍ଟରୁ ନିମ୍ନୁକ୍ତ ହୋଇଥିଲେ ।
ସେ ବର୍ଷ ଦଳାଚକଟାରେ ମଧ୍ୟ କେତେକ ଯାତ୍ରୀ ପ୍ରାଣ ହରାଇଥିଲେ ।
ତା' ପୂର୍ବରୁ ଫାଟ୍‌ସା ମସିହା ଦୋଳଯାତ୍ରା ସମୟରେ ୯ ଜଣ ପ୍ରାଣ
ହରାଇଥିଲେ ।

ଦିବ୍ୟସିଂହ ଦେବଙ୍କ କଳାପାଣି ଦସ୍ତରରେ ମହିର ପରିଶୁଳନାରେ
ବିଶେଷ ଅନୁବିଧା ପୁଣି ହେଲା । ଫାଟ୍‌ସା ମସିହା ବେଳକୁ କଲେକଟର
ମହିର ପରିଶୁଳନା ପାଇଁ ନୁଆଟୁକ୍ସ ବସାଇବା ପାଇଁ ପ୍ରସ୍ତାବ ଦେଲେ ।
ଏହି ପ୍ରସ୍ତାବ ବିରୁଦ୍ଧରେ ପାଟ ମହାଦେଇ ଅଦାଲତରେ ମକଦ୍ଦମା ରୁଢ଼ି
କଲେ ଏବଂ ମକଦ୍ଦମାକୁ ମଧୁରାକୁ ପରିଶୁଳନା କଲେ । ଶେଷକୁ
ସରକାର ବାଧ୍ୟ ହୋଇ ମକଦ୍ଦମା ଉଠାଇ ନେଇ ରାଣୀଙ୍କ ସଙ୍ଗେ
ଇମ୍ପ୍ରମାନ୍‌କ କଲେ । ଏଇ ନିଷ୍ପତ୍ତି ଅନୁସାରେ ରାଜା ନାବାଳକ ଥିବା
ଦୁଃଖରୁ ମହିର ପରିଶୁଳନା ପାଇଁ ଜଣେ ମ୍ୟାନେଜରୁ ନିମ୍ନୁକ୍ତ ହେଲେ ।
ମ୍ୟାନେଜରୁ ଜଣେ ସିନିୟର ଡେପୁଟି କଲେକଟରୁ ଥିଲେ ।

୧୯୦୩ ମସିହାରେ ମହିର ମ୍ୟାନେଜରଙ୍କ ପ୍ରସ୍ତାବ ଅନୁସାରେ ମହିର
ଭିତର କାର୍ଯ୍ୟରେ ମହିର ବରକଲମ୍ପାନ୍ଙ୍କୁ ସାହାଯ୍ୟ କରିବା ପାଇଁ ୧୨
ଜଣ କନେକ୍ସବଲ୍ ଏବଂ ୨ ଜଣ ହେଡ଼କନେକ୍ସବଲ୍ ମୃତ୍ୟୁର ହେଲେ ।
ତା'ଛଡ଼ା ଜଣେ ଇନିସ୍ପେକ୍ଟରୁ ଟେମ୍ପୁଲ୍ ଇନିସ୍ପେକ୍ଟରୁ ଭାବେ ଦାୟିତ୍ୱ
ନେଲେ । ଏଇ ଟେମ୍ପୁଲ୍ ଇନିସ୍ପେକ୍ଟରୁ ମହିର ଭିତରେ ଏବଂ ବାହାର
କାର୍ଯ୍ୟ ମଧ୍ୟ ଦୋରଖ କଲେ । ପୁରୀ ସହରର ଲୋକସଂଖ୍ୟା ବଢ଼ିବା
ସଙ୍ଗେ ସଙ୍ଗେ ରାଷ୍ଟ୍ରାଧିକାର ଉନ୍ନତି, ଟ୍ରେନ୍ କମ୍ପାନିକେସନ୍ ଯୋଗୁଁ ପୁରୀ
ସହରରେ ବର୍ଷକୁ ବର୍ଷ ଯାତ୍ରୀ ସଂଖ୍ୟା ବଢ଼ିବାକୁ ଲାଗିଲା । Temple
Inspector, Town Inspector ଭାବେ କାର୍ଯ୍ୟ କଲେ ।

କିମ୍ବା ଖୁଣ୍ଟିଆ ପାଇବ ଯେବାସତମାନଙ୍କର ମନ୍ଦିର ସମ୍ପତ୍ତି ଯଥା କରିବାର ଦାୟିତ୍ୱ ମଧ୍ୟ ଅଛି । ଏହି ସେବାସତମାନେ ଯେମାନଙ୍କ ସେବା ଲାଗି ମନ୍ଦିର କୋଠ ଭୋଗରୁ ଖେଳ ପାଇଥାନ୍ତି ଏବଂ କେତେକ ମଧ୍ୟ ଭୂମି ଲାଗି ଡିମାବରେ ପାଇଥାନ୍ତି । ୧୮୫୭ ମସିହାରେ ପ୍ରତିହାରୀ ନିୟୋଗ ତାଙ୍କର କାର୍ଯ୍ୟ ଏବଂ ଦାୟିତ୍ୱ ବିଷୟରେ ଉଲ୍ଲେଖ କରି ଗୋଟିଏ ଅଭିଯୋଗ ପତ୍ର ଚେରାଳୀନ ଶତ୍ରୁତ୍ୱ ଚେନେଇଲେ ଇନ୍ କାଉନ୍ସିଲକୁ ଦେଇ ଉଲ୍ଲେଖ କରିଥିଲେ ଯେ :

"From the time immemorial, one generation succeeding another - they are officiating as principal Shebaitis - Pratiharis both before and after the accession of British supremacy discharging their duties as custodians of lives and property of the pilgrims with satisfaction of the ruling power."

ପ୍ରତିହାରୀ ସେବକମାନଙ୍କୁ ଛାଡ଼ିଦେଲେ ପାଇବ ସେବକ କେତେକ- ଗରେ ମୁଲିମ କାର୍ଯ୍ୟ କରୁଛନ୍ତି Records of Right ଅନୁସାରେ "ପରସର ପାଳି କରି ଦିବାଗାଦି ମନ୍ଦିରରେ ଉପସ୍ଥିତ ରହିବେ ଓ ଦଳାଇ ଦଳଦେହରାଜ ମିତ୍ରରେ କାମ କରିବେ । ମୁଦ ପରକୁ ପାଇବ ଦଳଦେହରାଜ ସହ କରିବେ ।" ମୁଦ ପର କରିବା କାମ ଏମାନଙ୍କୁ ଦିଆଯାଇଛି । ସେଇପରି ଖୁଣ୍ଟିଆ ସେବକମାନେ "ପାଳିଆ ପଶୁପାଳକ ସିଂହାସନ ଉପରକୁ ଉଠି ଲା ବେଳେ ଓ ଓହ୍ଲାଇଲା ବେଳେ ଶ୍ରୀପଟ୍ଟ ମଣ୍ଡିତ କରିବେ । ପଶା ପଶୁପାଳକ ରକାବେଳେ ଏହାକୁ ବସିଯାଆନ୍ତି ଓ ଆସନ୍ତି । ସନ୍ଦେହ ହେଲେ ଉକ୍ତ ସେବକ ତନଖୁ କରନ୍ତି । ଦ୍ୱାଦଶ ଶତାବ୍ଦୀ ପରେ ପରେ ଶ୍ରୀଚରଣାଧିକାରୀ ଦର୍ଶନାଚାର୍ଯ୍ୟ ଯାତ୍ରୀ ଏବଂ ଉକ୍ତ ସଂଖ୍ୟା ବଢ଼ିବାରେ ଲାଗିଲା । ପୁରୀ, ଶୁକ୍ତିଧାମ ମଧ୍ୟରୁ ଶ୍ରେଷ୍ଠ ଧାମ ଦିବାବରେ ପରିଗଣିତ ହେଲା । ପରବର୍ତ୍ତୀ କାଳରେ ବହୁ ପ୍ରସିଦ୍ଧ ସଙ୍ଗମାନଙ୍କ ବନ୍ଧ୍ୟାପ ଦର୍ଶନ ଲାଗି ଆଗମନ ଯୋଗୁଁ ହିନ୍ଦୁ ଉତ୍ତମାନଙ୍କ ଉପରେ ଏହାର ପ୍ରଭାବ ପଡ଼ିଲା । ଶାମାଜୁକ, କୋର, ନାଳକ ଏବଂ କୈତନ୍ୟଙ୍କ ଚାପି ଦର୍ଶନ ଏବଂ ଧର୍ମ ପ୍ରସାର ଯୋଗୁଁ ପୁରୁଷୋତ୍ତମ କ୍ଷେତ୍ରର ଯାତ୍ରୀ ଏବଂ ଉକ୍ତ ସଂଖ୍ୟା ବଢ଼ିଥିଲା । ବର୍ଷକୁ କେତେ ସଂଖ୍ୟାରେ ଯାତ୍ରୀ ଆସୁଥିଲେ ଏହାର ସଠିକ୍ ଦିବାସ ଏହି ସମୟରେ ମିଳୁ ନଥିଲେ ମଧ୍ୟ ପରବର୍ତ୍ତୀ ମୋଗଲ, ମରହଟ୍ଟା ଏବଂ ବ୍ରିଟିଶ୍ ସମୟରେ ଏ ସବୁର ଦିବାସ ମିଳେ । କାରଣ ଏହି ବିଷୟଟା ଶାସକମାନେ ଯାତ୍ରୀମାନଙ୍କ ଉପରେ ବିଦିୟା କରି ବସାଇଥିଲେ ଏବଂ ପ୍ରତ୍ୟେକ ଯାତ୍ରୀଙ୍କଠାରୁ ଯାତ୍ରୀ ଭର ଆଦାୟ କରୁଥିଲେ ।

ଓଡ଼ିଶାର ଶେଷ ଦ୍ୱାଧାନ୍ ଗାନ୍ଧୀ ମୁକୁନ୍ଦ ଦେବ, ଇନ୍ଦ୍ରାପାତାବିଂସଠାରୁ ୧୯୨୮ ମସିହାରେ ମୁକ୍ତରେ ଦାରିଗଲା ପରେ, ଆଫଗାନ ଓଡ଼ିଶାକୁ ଅଧିକାର କରିନେଲା । ଆଫଗାନମାନେ ମନ୍ଦିରକୁ ଲୁଣ୍ଠନ କଲେ । ପରବର୍ତ୍ତୀ କାଳରେ ଆଫଗାନମାନଙ୍କୁ ଚାଡ଼ି ମୋଗଲ ଓଡ଼ିଶା ଅଧିକାର କଲା । ଆକରଣ ସେନାପତି ଶାଜା ମାନସିଂହ ୧୫୯୩ ମସିହାରେ ଶାଜା ଦିବାବରେ ଶୁଭଦ କରି ପୁରୀ ମନ୍ଦିର ପରିଷ୍କରଣ ଦାୟିତ୍ୱ ନେଲେ । ସେଇ ଦିନଠାରୁ ଶୋଦା ଶାଜା ପୁରୁଷାନ୍ତରେ ମନ୍ଦିର ପରିଷ୍କରଣର ଦାୟିତ୍ୱ ବହନ କଲେ । ମୋଗଲ ସମୟରେ ଶ୍ରୀଚରଣାଧିକାରୀ ମନ୍ଦିର ପୁରସ୍କୃତ ନଥିଲା । ତାହାର ବର୍ଷ ବର୍ଷ ଧରି ମନ୍ଦିରକୁ ବାହାରି ଅନ୍ୟତ ପାଗାଳି ହେଉଥିଲେ । ପ୍ରାୟ ୧୫୦ ବର୍ଷ ଧରି ଶ୍ରୀକ୍ଷେତ୍ର ଶ୍ରୀଧୀନ ସେଇ ପଡ଼ିଥିଲା । ୧୭୫୦ ମସିହାରେ କେରଳ ନବାବ ଆଲିବର୍ଦ୍ଦୀ ଶା ଏବଂ ଇମୁଦୀ ଭୈରବରାଜ ମଧ୍ୟରେ ଦର୍ଶି ହେବା ପରେ ଓଡ଼ିଶା ମରହଟ୍ଟା ଶାସନ ଅଧୀନକୁ ଆସିଲା । ମରହଟ୍ଟା ଶାସନ ବେଳେ ବନ୍ଧ୍ୟାଧିକାରୀ ମନ୍ଦିର ପରିଷ୍କରଣ ଦାୟିତ୍ୱ ମରହଟ୍ଟାମାନଙ୍କ ହାତକୁ ଗଲା । ତିନିଦଶ ପରିଷ୍କାର ହାତରେ ଏଇ ଦାୟିତ୍ୱ ଦିଆଗଲା । ଶାଜାଙ୍କ ଅଧିକାର ସୀମିତ ହୋଇଗଲା । ମରହଟ୍ଟାମାନେ ମଧ୍ୟ ଯାତ୍ରୀ ଭର ଆଦାୟ କଲେ ଏବଂ

ଏଇ ଯାତ୍ରୀ ଭର ଆଦାୟରୁ ମନ୍ଦିର ମଧ୍ୟରେ ସେମାନେ "ମିଲିଟାରୀ ମୁଲିମ"ଙ୍କ ଦରମା ଦେଉଥିଲେ । ମନ୍ଦିର ମଧ୍ୟରେ ଶାନ୍ତି ଶୁଖିଲା ଏବଂ ଯାତ୍ରୀମାନଙ୍କ ପୁରନ୍ଧା ପାଇଁ ଏମାନେ ବିଧିବଦ୍ଧ ଭାବରେ ବରକରମଧ୍ୟାତ୍ମ ମୁତସ୍ତନ କଲେ । ଏମାନଙ୍କ ସଂଖ୍ୟା କେତେ ଥିଲା ତାର ଦିବାକ ସଠିକ୍ ଭାବେ ମିଳିନଥିଲେ ମଧ୍ୟ ସମସାମୟିକ ରେକର୍ଡ଼ରୁ ଜଣାପଡ଼େ ଯେ ପ୍ରାୟ ୪୦ରୁ ୫୦ ଜଣ ପର୍ଯ୍ୟନ୍ତ ବରକରମଧ୍ୟାତ୍ମ (ମିଲିଟାରୀ ମୁଲିମ୍) ମନ୍ଦିର ଭିତରେ ଏବଂ ବାହାରେ ମୁତସ୍ତନ ଥିଲେ । ମରହଟ୍ଟା ସମୟରେ ମନ୍ଦିର ପରିଷ୍କରଣ ସେତେ ସତ୍ୟାସତ୍ୟକ ନଥିଲା ଏମାନେ ଯାତ୍ରୀଙ୍କଠାରୁ ବହୁ ପ୍ରକାର ଭର ଆଦାୟ କରୁଥିଲେ । ମନ୍ଦିର ମଧ୍ୟରେ ଶ୍ୱେତୀ ରାଜ୍ୟାଦି ଦେଖାଯାଉଥିଲା ।

୧୮୦୩ ମସିହାରେ ବ୍ରିଟିଶ୍ ଓଡ଼ିଶା ଅଧିକାର କଲା ପରେ ମନ୍ଦିରର ପରିଷ୍କରଣ ଦାୟିତ୍ୱ କମାନୀ ସରକାର ହାତକୁ ନେଲେ । ମନ୍ଦିରର ଦାୟିତ୍ୱ ନେଲା ପରେ ସେମାନେ ଯାତ୍ରୀ ଭର ଉଠାଇ ଦେଲେ ଏବଂ ହିନ୍ଦୁମାନଙ୍କର ଧର୍ମ ଉପରେ ଯେପରି ଦକ୍ଷିଣେପ କରା ନଯାଏ ସେଥିପ୍ରତି ତୀକ୍ଷ ଦୃଷ୍ଟିଦେଲେ, ମାତ୍ର କମାନୀର ଏତାଦୃଶ କାର୍ଯ୍ୟକୁ ସେ ସମୟର ଖ୍ରୀଷ୍ଟିୟାନ୍ ସମ୍ପ୍ରଦାୟ ନାପସନ୍ଦ କରିଥିଲେ । ତେଣୁ ୧୮୦୯ ମସିହାରେ କମାନୀ ସରକାର ମନ୍ଦିର ପରିଷ୍କରଣ ଦାୟିତ୍ୱ ଖୋଦା ରାଜାଙ୍କ ହସ୍ତରେ ସର୍ପଣ କଲେ ।

ମନ୍ଦିର ପରିଷ୍କରଣ ଦାୟିତ୍ୱ ନେଲା ପରେ, ଗାନ୍ଧୀ ପ୍ରାୟ ୪୦ ଜଣ ବରକରମଧ୍ୟାତ୍ମଙ୍କୁ ନେଇ ମନ୍ଦିର ବାହାର କାର୍ଯ୍ୟ ରୁଲାଇଥିଲେ । ଏମାନଙ୍କର ମନ୍ଦିର ଭିତରକୁ ପ୍ରବେଶ କରିବାର ଅଧିକାର ନଥିଲା । କମାନୀ ସରକାର ଓଡ଼ିଶା ଅଧିକାର କଲା ପରେ, ପୁରୀ ସହରରେ ଗୋଟିଏ ଥାନା ୧୮୦୬ ମସିହାରେ ବସାଇଥିଲେ । ଏଇ ଥାନାରେ ଜଣେ ଦାଗରା, ଜଣେ ଜମାଦାର, ୮ ଜଣ ବରକରମଧ୍ୟାତ୍ମ ମୁତସ୍ତନ ଥିଲେ । ଏମାନେ ସହର ଶାନ୍ତି ଶୁଖିଲା ରକ୍ଷାର ଦାୟିତ୍ୱ ନେଇଥିଲେ । ମନ୍ଦିରରେ ପ୍ରବେଶ କରିବାର ଅଧିକାର ଏମାନଙ୍କର ନଥିଲା ।

ବ୍ରିଟିଶ୍ ସରକାର ଓଡ଼ିଶା ଶାସନ ଅଧିକାର ପରେ ରାଜ୍ୟରେ ଶାନ୍ତି ଦେଖାଗଲା । ଯାତ୍ରୀମାନେ ବାଟରେ ଆସୁଥିବା ସମୟରେ ଯେତେବେଳେ ତାକୁମାନଙ୍କର ସମୁଦାନ ହେଉଥିଲେ, ସରକାର ସେ ସବୁକୁ ଦ୍ରବ୍ୟ ସ୍ତରରେ ସମନ କରୁଥିଲେ । ଉତ୍ତାପୀତ, ସହର ବଜାରରେ ନିରାପଣା ରହିଲା ଏବଂ ଯାତ୍ରୀମାନେ ବହୁ ସଂଖ୍ୟାରେ ପୁରୀ ଆସିବାକୁ ଲାଗିଲେ । ରେକର୍ଡ଼ରୁ ଜଣାପଡ଼େ ଯେ ଗପଯାତ୍ରା ସମୟରେ ନିମ୍ନଲିଖିତ ସଂଖ୍ୟାରେ ଯାତ୍ରୀ ପୁରୀକୁ ଆସିଥିଲେ :

୧୮୧୭-୧୮		
୧୮୧୮-୧୯	ମୋଟ	୭୫,୨୪୧
୧୮୧୯-୨୦		୪୧,୧୧୧
୧୮୨୦-୨୧		୧,୩୧,୮୭୪
୧୮୨୧-୨୨		୩୩,୪୪୬
		୫୨,୧୬୦

ପରବର୍ତ୍ତୀ କାଳରେ ଯାତ୍ରୀମାନଙ୍କ ସଂଖ୍ୟା ବଢ଼ିବାକୁ ଲାଗିଲା । ଯେଉଁ ପରିମାଣରେ ଯାତ୍ରୀ ଶ୍ରୀଚରଣାଧିକାରୀ ଦର୍ଶନ କରିବା ପାଇଁ ବିଭିନ୍ନ ଯାତ୍ରା ସମୟରେ ପୁରୀକୁ ଆସିଲେ ସେମାନଙ୍କ ପୁରନ୍ଧା ଏବଂ ଶାନ୍ତି ଶୁଖିଲା ପାଇଁ ମନ୍ଦିର ମଧ୍ୟରେ ସେପରି କିଛି ସୁବିଧାବସ୍ଥା ନଥିଲା । ସେବାସତମାନେ ତାଙ୍କ ସେବା ସଙ୍ଗେ ସଙ୍ଗେ ଯାତ୍ରୀ କାରବାରରେ ମଧ୍ୟ ଲିପ୍ତ ରହିଲେ । ମନ୍ଦିର ମଧ୍ୟରେ ସ୍ୱତନ୍ତ୍ର ମୁଲିମ ବ୍ୟବସ୍ଥା ନଥିବା ଯୋଗୁଁ ଯାତ୍ରୀମାନେ ଅକର୍ମଣ୍ୟ ଅସୁବିଧାର ସମ୍ମୁଖୀନ ହେଲେ । ୧୮୦୯ ମସିହାରୁ ୧୮୫୩ ମସିହା ମଧ୍ୟରେ ବହୁ ଯାତ୍ରୀ ଗପଯାତ୍ରା, ଦୋଳଯାତ୍ରା ସମୟରେ ଦଳାବେଶରେ ମୁତସ୍ତନର କଲେ । ୧୮୦୯ରୁ ୧୮୫୩ ମସିହା ମଧ୍ୟରେ କମାନୀ ସରକାର ଏବଂ ଗାନ୍ଧୀ ମଧ୍ୟରେ ବହୁବାର ମନ୍ଦିର ପ୍ରବେଶ ଏବଂ ଉତ୍ତମ ଆଦାୟରୁ ନେଇ ବହୁବାର ଡିଫାଉଣ୍ଡା

ଓଁ ଆ ବ୍ରହ୍ମନ୍ ବ୍ରାହ୍ମଣୋ
 ବ୍ରହ୍ମବଚସା ଜାୟତା —
 ମା ହାଷ୍ଟେ ଗ୍ରାହମଧଃ ଶୁଭ
 ଭିଷଦ୍ୟୋଃଠିଦ୍ୟାଧା ମହାତ୍ୟୋ ଜାୟତାମ୍ ।
 ଦ୍ୟୋଗାଧା ଧେନୁରୋଭିମତ୍ତଃ ଦାନାଶ୍ଚୁଃ
 ସ୍ୱପ୍ନଃ ସୁହୃଦିର୍ଯୋଷା ଜିଷ୍ଣୁ
 ହିତ୍ୟେଷାଃ ସତେସ୍ୟେ ସୁବାସ୍ୟ
 ଯଜମାନସ୍ୟ ଦାତ୍ତୋ ଜାୟତାମ୍ ।
 ନିଦାମେ ନିଦାମେ ମଃ ପର୍ଜମେନା ଦକ୍ଷତ୍ ।
 ପଲବନ୍ଦ୍ୟୋ ନ ଓଷଧୟଃ ପଞ୍ଚାମ୍ବୁମ୍ ।
 ଯୋଗାଷେମୋ ମଃ ଦାୟତାମ୍ ॥
 [ଅଳ୍ପ ୨୨, ୨୨]

— ହେ ବ୍ରହ୍ମନ୍ ! ଆମମାନଙ୍କର ରାସ୍ତାରେ ଜ୍ଞାନ ପ୍ରସ୍ତର ପାଇଁ
 ବ୍ରହ୍ମତେଜସ୍ୱତ୍, ସଦାଶିବା ଉପଦେଶକ ଜନ୍ମଲାଭ କରନ୍ତୁ । ନ୍ୟାୟ ପ୍ରତିଷ୍ଠା
 ପାଇଁ ଶତ୍ରୁନିପୁଣ୍ୟ କ୍ଷତ୍ରିୟ ବୀର ଉତ୍ତମ ହୁଅନ୍ତୁ । ସମୃଦ୍ଧି ପାଇଁ ଗୋଧନ, ଅଶ୍ୱ,
 ଅଶ୍ୱଶକ୍ତି ସଂପନ୍ନ ଯଜ୍ଞାଦି ବୃଦ୍ଧି ପାଇ । ବୁଦ୍ଧିମତୀ ମହିଳା, ତେଜସ୍ୱୀ ବୀର,
 ଭରମ ସତୀନ ଜାତ ହୁଅନ୍ତୁ । ଯଥା ସମୟରେ ବୃଷ୍ଟିପାତ ହେଉ । ବିବିଧ ଶସ୍ୟ
 ଓ ଓଷଧି ଉତ୍ପାଦିତ ହେଉ । ଅପ୍ରାପ୍ତ ଐଶ୍ୱର୍ଯ୍ୟ ପ୍ରାପ୍ତ ହେଉ । ପ୍ରାପ୍ତ ଐଶ୍ୱର୍ଯ୍ୟ
 ସଂରକ୍ଷିତ ରହୁ । ହେ ମଙ୍ଗଳମୟ ! ସର୍ବ କ୍ଷେତ୍ରରେ ଆମମାନଙ୍କ ରାସ୍ତାର
 ଅଭିଭୂତ ସଂଗଠିତ ହେଉ ।



ବୈନବିକ ଯାତ୍ରୀ ସଂଖ୍ୟା ବୃଦ୍ଧି ପାଇବାରେ ୧୯୩୦ ମସିହା ବେଳକୁ ମନ୍ଦିରରେ ସରକାରୀ ପୁଲିସ ସଂଖ୍ୟା ୨ ଜଣ ହାବିଲଦାର୍ ଓ ୩୫ ଜଣ କନେଷ୍ଟବଲକୁ ବଢ଼ିଥିଲା ।

୧୯୨୬ ମସିହାରେ ପୁଲିସ ଦେବଙ୍କ ମୁତ୍ୟୁ ଘଟେ । ତାଙ୍କ ମୁତ୍ୟୁ ପରେ ରାମଚନ୍ଦ୍ର ଦେବ ପୁରୀ ଗାଡା ଦେଲେ ଏବଂ ମନ୍ଦିର ପରିଷ୍କରଣ ଦାୟିତ୍ୱ ନେଲେ । ସେ ଦାୟିତ୍ୱ ନେଲା ପରେ ତେମୁଟୀ କଲେଜରୁ ମ୍ୟାନେଜରଙ୍କୁ ପରିଷ୍କରଣରୁ କାଢ଼ି ନିଆଗଲା । ୧୯୨୬ରୁ ୧୯୪୨ ପର୍ଯ୍ୟନ୍ତ ମନ୍ଦିର ପୁଲିସ ବ୍ୟବସ୍ଥାରେ ବିଚ୍ଛିନ୍ନ ପରିବର୍ତନ ଘଟି ନଥିଲା । ଦେଶ ଦ୍ୱାଧାନ ଦେଲା ପରେ ପୁରୀ ମନ୍ଦିର ପରିଷ୍କରଣ ପାଇଁ Jagannath Temple Act, 1954 ମସିହାରେ ଗୃହୀତ ହେଲା । ଏହି ଆଇନ୍ ଅନୁଯାୟୀ ମନ୍ଦିର ପରିଷ୍କରଣ ଦାୟିତ୍ୱ ତେମୁଟି ମ୍ୟାନେଜି କମିଟି ହାତରେ ନ୍ୟତ୍ତ କରାଗଲା । ଏହି ମ୍ୟାନେଜି କମିଟିରେ ପୁରୀ ଗାଡା ସଭାପତି ଏବଂ ଜିଲ୍ଲାପାଳ ଉପସଭାପତି ଭାବେ ରହିଲେ । ତାହା ଛଡ଼ା ଦେବାସତ ଗୋଷ୍ଠୀରୁ ମଧ୍ୟ ସଭ୍ୟ ରହିଲେ । ପୁରୀ ଗାଡାଙ୍କ ପ୍ରତ୍ୟେକ ଚୋରାଧାନକୁ ମନ୍ଦିର ପରିଷ୍କରଣ ଦାୟିତ୍ୱ କାଢ଼ି ନିଆଗଲା । ୧୯୬୦ ମସିହା ବେଳକୁ ମନ୍ଦିର ଭିତରେ ଶାନ୍ତି ଶୁଖିଲା ଋଷା କରିବା ପାଇଁ ଏବଂ ବିଭିନ୍ନ ଅପରାଧକୁ ରୋକିବା ପାଇଁ ମନ୍ଦିର ଭିତରେ ପୁଲିସ ସଂଖ୍ୟା ୫ ଜଣ ହାବିଲଦାର୍ ଏବଂ ୩୬ ଜଣ କନେଷ୍ଟବଲରେ ପହଞ୍ଚିଥିଲା । ମନ୍ଦିର ଆଇନ୍ ଅନୁଯାୟୀ ମନ୍ଦିର ଭିତରେ ସବୁଥିବା ଅପରାଧକୁ ପୁଲିସ ଧର୍ମ୍ୟ ଅପରାଧ ରୂପେ ଗ୍ରହଣ କରିପାରିବେ ଏବଂ କେତେକ ଅପରାଧରେ ବିନା ଖ୍ୟାରେକ୍ଟରେ ରିପୋର୍ଟ କରିପାରିବାର ଅଧିକାର ବିଧାଗଲା । ତାହା ଛଡ଼ା ମନ୍ଦିର ପରିଷ୍କରଣକର ମଧ୍ୟ ଦଣ୍ଡ ଦେବା ପାଇଁ ଅଧିକାର ରହିଲା ।

ମନ୍ଦିର ମଧ୍ୟରେ କେବଳ ହାବିଲଦାର୍ ଏବଂ ୩୬ ଜଣ କନେଷ୍ଟବଲ ଥିବା ଦୁଃଖି ଏବଂ ସେମାନଙ୍କର କୌଣସି ଧର୍ମ୍ୟ ଅପରାଧ ତଦନ୍ତ କରିବା ପାଇଁ ଅଧିକାର ନଥିବା ଦୁଃଖି ମନ୍ଦିର ଆଇନ୍ ଦେଲା ପରଠାରୁ ମନ୍ଦିର ଭିତରେ ଶାନ୍ତି ଶୁଖିଲା ଋଷା ପାଇଁ ଗମ୍ଭୀରତାରେ ଏବଂ ଆଇ: ଘୋଷ ପୁଣି ପାଇଁ ପ୍ରସ୍ତାବ ଦିଆଯାଇଥିଲା । ୧୯୬୦ ମସିହା ପରଠାରୁ ପୁରୀ ସହରରେ ଯାତ୍ରୀ ସଂଖ୍ୟା ବଢ଼ିବାରେ ଲାଗିଲା । ୧୯୬୧ ମସିହା ନବ କଳେବର ସମୟରେ ପୁରୀ ସହରରେ ପ୍ରାୟ ୧୦ ଲକ୍ଷ ଯାତ୍ରୀ ସମାଗମ ହୋଇଥିଲା, ଯେଉଁଠି ୧୯୬୯ ନବ କଳେବର, ୧୯୭୨ ମସିହା ନବ କଳେବର ଉତ୍ସବରେ ପାଠ, ଆଠ ଲକ୍ଷ ଯାତ୍ରୀଙ୍କ ସମାଗମ ହୋଇଥିଲା । ତାହା ଛଡ଼ା ପ୍ରତ୍ୟେକ ଦିନ ଯାତ୍ରୀଙ୍କ ସଂଖ୍ୟା ମଧ୍ୟ ମନ୍ଦିରରେ ବଢ଼ିବାକୁ ଲାଗିଲା ।

୧୯୮୩ ମସିହାରେ ମନ୍ଦିର ସରକାରୀ ପୁଲିସ ସଂଖ୍ୟାରେ ଜଣେ ସବ୍‌ଇନ୍‌ସପେକ୍ଟର ଏବଂ ଆଉ ଦୁଇ ଜଣ ହାବିଲଦାର୍ ଯୋଗ ଦେଲେ । ମନ୍ଦିର ପାଇଁ ଗୋଟିଏ ଦୁର୍ଗ ଡି: ଏସ୍: ପି: ପଦବୀ ପୁଣି ଦେଲା ମାତ୍ର ପରବର୍ତ୍ତୀ କାଳରେ ଡି: ଏସ୍: ପି: ପଦବୀ ସଫରାଣିକ ଡି: ଏସ୍: ପି: ହିସାବରେ କାର୍ଯ୍ୟ କଲା । ବର୍ତ୍ତମାନ ମନ୍ଦିରରେ ସରକାରୀ ପୁଲିସ ସଂଖ୍ୟା ଦେଲା, ଜଣେ ସବ୍‌ଇନ୍‌ସପେକ୍ଟର, ୬ ଜଣ ହେଡ୍‌କନେଷ୍ଟବଲ, ୪୭ ଜଣ କନେଷ୍ଟବଲ ଏବଂ ୫ ଜଣ ମନ୍ଦିର କନେଷ୍ଟବଲ । ଉପରୋକ୍ତ ପୁଲିସ ମନ୍ଦିର ବୈନବିକ ପରିଷ୍କରଣରେ ସାହାଯ୍ୟ କରିବା ପାଇଁ ରହିଛି । ଅବଶ୍ୟ ମନ୍ଦିର ନିରୀକ୍ଷାରେ ସାହାଯ୍ୟ କରିବା ପାଇଁ ମନ୍ଦିର ପରିଷ୍କରଣ ତରଫରୁ ୧୦୦ ଜଣ ତେମୁଟି ପୁଲିସ ରଖାଯାଇଛି । ଏମାନଙ୍କ କାର୍ଯ୍ୟ ପୁଣ୍ୟତର ଦେବାସତମାନଙ୍କୁ ଡାକିବା ଏବଂ ଯାତ୍ରୀମାନଙ୍କ ଉପରେ ଆକ୍ରମଣକୁ ରୋକିବା । ଏମାନେ ପୁଲିସ ଆଇନ ଅନୁଯାୟୀ ମୁତସନ ହୋଇନଥିବା ଦୁଃଖି ଏମାନଙ୍କର ଅଧିକାର ପାରିବ ।

ମନ୍ଦିର ଭିତରେ ବୈନବିକ କାର୍ଯ୍ୟକ୍ରମକୁ ଛାଡ଼ିଦେଲେ, ବଡ଼ ବଡ଼ ପର୍ବ ପାଳିବାରେ ମୁତସ ପୁଲିସ ବ୍ୟବସ୍ଥା କରାଯାଏ । ପର୍ବ ପର୍ବାଣି ମଧ୍ୟରେ ପୁଣ୍ୟତର ଦାନ, ଚଉ, ଚାନ୍ଦୁ, ଚନ୍ଦନ, ଦୋଳ ଏବଂ କାଣିକ ନାସର

ପୁଣିମା । ତା'ଛଡ଼ା ଗୋବିନ୍ଦ ଦ୍ୱାବଣୀ ପ୍ରଭୃତି ବାରୁଣୀ ଯୋଗ ଏବଂ ଦୁର୍ଗ ପର୍ବ ପାଇଁ ଦୁର୍ଗ ପୁଲିସ ବ୍ୟବସ୍ଥା ହୋଇଥାଏ ।

୧୯୬୧ (୨୭/୨/୧୯୬୧) ମସିହା ଗୋବିନ୍ଦ ଦ୍ୱାବଣୀ ସମୟରେ ପୁରୀ ସହର ମନ୍ଦିର ପାଇଁ ଜଣେ ପୁଲିସ ଡି: ଆଇ: ଡି:କ ଚୋରାଧାନରେ ୩ ଜଣ ଏସ୍: ପି: ୧୫ ଜଣ ଡି: ଏସ୍: ପି: ୨୬ ଜଣ ଗମ୍ଭୀରତାରେ ୧୩୬ ଜଣ ସବ୍‌ଇନ୍‌ସପେକ୍ଟର, ୧୮୮ ଜଣ ଏ: ଏସ୍: ଆଇ: ୭୨ ଜଣ ହେଡ୍‌କନେଷ୍ଟବଲ ଏବଂ କନେଷ୍ଟବଲଙ୍କ ସହ ସର୍ବମୋଟ ୨,୬୫୦ ଜଣ ପୁଲିସ ମୁତସନ ହୋଇଥିଲା । ୧୮୭୯ ମସିହା ଗୋବିନ୍ଦ ଦ୍ୱାବଣୀରେ ସର୍ବମୋଟ ଜଣେ ଗମ୍ଭୀରତାରେ ସମସ୍ତେ ୧୧୦ ଜଣ ଥିବା ସମୟରେ ୮୨ ବର୍ଷ ପରେ ତାହା ୨୭ ଶୁଣି ଅଧିକା ହୋଇଥିଲା । ଯେଉଁଠି ୧୯୬୯ ଏବଂ ୧୯୭୭ ନବ କଳେବର ସମୟରେ ପ୍ରାୟ ୩,୦୦୦ରୁ ଊର୍ଦ୍ଧ୍ୱ ପୁଲିସ ଅର୍ଡ଼ର ଏବଂ ଜଞ୍ଜାନ୍ ମନ୍ଦିର କାର୍ଯ୍ୟ ଏବଂ ଠାକୁରଙ୍କ ଯାତ୍ରା ପାଇଁ ମୁତସନ ହୋଇଥିଲେ ।

ଯାତ୍ରୀମାନଙ୍କ ଶିବ, ଲୋକସଂଖ୍ୟା ବୃଦ୍ଧି ଦୁଃଖି ମନ୍ଦିରରେ ପୁଲିସ ବ୍ୟବସ୍ଥା ମଧ୍ୟ ବୃଦ୍ଧି ପାଇବା ଉଚିତ । ୧୯୮୮ ମସିହା ଉପ ସମୟରେ ଶାନ୍ତି ଶୁଖିଲା ପାଇଁ ଜଣେ ଏସ୍: ପି:କ ଚୋରାଧାନରେ ୩ ଜଣ ଅତିରିକ୍ତ ଏସ୍: ପି: ୨ ଜଣ ଡି: ପି:, ୧୩ ଜଣ ଡି: ଏସ୍: ପି: ଏବଂ ଏ: ପି: ଗମ୍ଭୀରତାରେ ୧୭, ଏସ୍: ଆଇ: ଏବଂ ଜମାଦାର ମିଶି ୧୨୯, ଏ: ଏସ୍: ଆଇ: ୧୧୭, ହେଡ୍‌କନେଷ୍ଟବଲ ୬୪, କନେଷ୍ଟବଲ, ମନ୍ଦିର କନେଷ୍ଟବଲକୁ ମିଶାଇ ୫୨୦, ଦୁର୍ଗ ଓଡ଼ିଶା ପୁଲିସ ୮୨୦, ଗୁମରଝା ୩୬୪ ନିୟୁତ ହୋଇଥିଲେ । ଯେଉଁଠି ୧୮୮୯ ମସିହା ଉପଯାତ୍ରା ସମୟରେ ଅର୍ଡ଼ର ଏବଂ ଜଞ୍ଜାନ୍ ମିଶି ସର୍ବମୋଟ ଜଣେ ଏସ୍: ପି:କ ଚୋରାଧାନରେ ସର୍ବମୋଟ ୨,୩୩୧ ଜଣ ମୁତସନ ହୋଇଥିଲେ ।

ବିଗତ କେତେବର୍ଷରେ ପୁରୀ ସହରର ବୈନବିକ ଯାତ୍ରୀ ସଂଖ୍ୟା ବଢ଼ିବାରେ ଲାଗିଛି । ପ୍ରାୟ ପ୍ରତ୍ୟେକ ଦିନ ୪୦ ହଜାରରୁ ୫୦ ହଜାର ପର୍ଯ୍ୟନ୍ତ ଯାତ୍ରୀ ମନ୍ଦିର ସର୍ଗନକୁ ଯାଇଥାନ୍ତି । ଏହାଛଡ଼ା ଗୁଡ଼ି ବୈନବିକକରେ, ଦଶହରା, ଏକନାୟ, ଦୋଳ, ସମର ଉ୍ୟାବେସନ ସମୟରେ ଯାତ୍ରୀ ସଂଖ୍ୟା ଲକ୍ଷାଧିକ ହୋଇଥାଏ । ପୁରୀ ସହରରେ ଗୁଡ଼ି ଭାବେ ଗଢ଼ି ଗଠିଥିବା ଆଧୁନିକ ଧରଣର ହୋଟେଲ୍ ମଧ୍ୟ ପର୍ଯ୍ୟଟକମାନଙ୍କୁ ଆକୃଷ୍ଟ କରି ପାରିଛି ।

ଏ ସମୟକୁ ଆଣି ଆଗରେ ଉକ୍ତ ମନ୍ଦିର ଭିତରେ ଶାନ୍ତି ଶୁଖିଲା ଋଷା ଏବଂ ଯାତ୍ରୀମାନଙ୍କ ନିରୀକ୍ଷା ପାଇଁ ବର୍ତ୍ତମାନର ସରକାରୀ ପୁଲିସ ସଂଖ୍ୟା ଯେ ବଢ଼ିବାର ନିତାନ୍ତ ଆବଶ୍ୟକତା ଅଛି କହିଲେ ଅତ୍ୟୁକ୍ତି ହେବନି । ୧୮୫୫ ମସିହାରେ ତେଲକାନି ଦିକ୍ଷା କଲେଜରୁ ପ୍ରସ୍ତାବ ଦେଇଥିଲେ ଯେ ମନ୍ଦିର ପୁଲିସ ସଂଖ୍ୟା ଅତି କମ୍‌ରେ ଦୁଇ ଜଣ ଜମାଦାର, ୧୦୦ ଜଣ କନେଷ୍ଟବଲ୍ ହେବା ଉଚିତ । ୧୩୫ ବର୍ଷ ପରେ ମଧ୍ୟ ସେହି ପ୍ରସ୍ତାବ ଦିଆଯାଇଛି ଯେ ବର୍ତ୍ତମାନର ସରକାରୀ ପୁଲିସ ସଂଖ୍ୟାରୁ ୧୦ ଜଣ ହେଡ୍‌କନେଷ୍ଟବଲ୍, ୧୦୦ ଜଣ କନେଷ୍ଟବଲକୁ ବଢ଼ାଇ ସେମାନଙ୍କୁ ଦୋରଣ କରିବା ପାଇଁ ଜଣେ ଗମ୍ଭୀରତାରେ ଏବଂ ଜଣେ ଡି: ଏସ୍: ପି: ପଦବୀ ପୁଣି ହେଉ ।

ପଢ଼ାଯୁକ୍ତ ଗ୍ରନ୍ଥ

1. History of Orissa-W. W. Hunter.
2. History of Orissa-John Beams
3. History of the Jagannath Temple, in 19th Century-P. Mukharjee.
4. Legends of Jagannath Puri-R. K. Das.
5. Pilgrimage to Juggernat Puri-D. B. Smith.
6. Puri Police District DO Book 1879.
7. Jagannath Temple Records of Right.

ସୁପରିନ୍ଡେଣ୍ଟଙ୍କ ଅଫ୍ ପୁଲିସ୍, ପୁରୀ ।

ରାଜସ୍ଥାନରେ ସମୃଦ୍ଧ ବହିତ ହେଉ' ଏହି ଲକ୍ଷରେ ପଣ୍ଡିତଜୀ ତୁମ୍ଭ କଣ୍ଠରେ କହିଥିଲେ :

If I was asked what is the greatest treasure which India possess and waht is her finest heritage, I would answer unhasitatingly - It is the Sanskrit language and literature and all that it contains. This is magnificent inheritance and so long as this endures and influences the life of our people so long the basic genius of India will continue.³

କାଚିର ଜନକ ମହାମୁଖାଶାଙ୍କଠାରୁ ବିଶ୍ୱକର୍ତ୍ତା ରାଜାହନାଥଙ୍କ ପର୍ଯ୍ୟନ୍ତ ଅଥବା ସ୍ୱାମୀ ବିବେକାନନ୍ଦଙ୍କଠାରୁ ଯୋଗୀ ଅରବିନ୍ଦଙ୍କ ପର୍ଯ୍ୟନ୍ତ ଭାରତର ସମସ୍ତ ରାଷ୍ଟ୍ରନାୟକଙ୍କ ସହିତ ଏକମତ ହୋଇ ପଣ୍ଡିତ ନେହେରୁ ଭାରତବର୍ଷର ମୌଳିକ ପ୍ରଗତି ମୂଳରେ ଚଳେଇ ଅବଦାନ ସମ୍ପର୍କରେ ଯେଉଁ ମତବ୍ୟକ୍ତ କରିଥିଲେ ତାହାକୁ ଚର୍ଚ୍ଚମାନର ରାଷ୍ଟ୍ରନାୟକମାନେ କିପରି ଏତେ ଶୀଘ୍ର ଗୁଲି ପାଇଛନ୍ତି, ତାହା ବିସ୍ମୟ କାତ କରାଏ ।

ସଂସ୍କୃତ ହିଁ ଭାରତୀୟ ସଭ୍ୟତାର ପ୍ରତୀକ :

୧୯୫୮ ମସିହା ଅଗଷ୍ଟ ୭ ତାରିଖରେ ସମ୍ବିଧାନର ଭାଷା ପରିଚ୍ଛେଦରୁ ସଂସ୍କୃତ ବିଲୋପ ବିଚାରକ ଭାବରେ ପଣ୍ଡିତ ନେହେରୁ ଉଦ୍ଘୋଷିତ କଣ୍ଠରେ ଘୋଷଣା କରିଥିଲେ ଯେ ସଂସ୍କୃତକୁ କୌଣସିମତେ ବାଦ ଦିଆଯାଇପାରିବ ନାହିଁ । ତାଙ୍କ ଭାଷାରେ—

Every one knows Sanskrit is the symbol of our magnificent civilisation in the past. Whenever I think of it I am overwhelmed by the achievements of Sanskrit. It is a tremendous thing. Now we cannot leave it.⁴

ରାଷ୍ଟ୍ରୀୟ ଏକତା ରକ୍ଷାରେ ସଂସ୍କୃତର ଭୂମିକା :

ଲୋକସଭାର ଏକ ଅଲୋଚନା ପ୍ରସଙ୍ଗରେ ପଣ୍ଡିତଜୀ ଭାରତର ମହତ୍ତ୍ୱ ଏବଂ ମୌଳିକ ଚିନ୍ତନର ଅଧାରକ ହିଁ ସଂସ୍କୃତ ବୋଲି ଅଭିହିତ କରିବା ସଙ୍ଗେସଙ୍ଗେ ଭାଷା ମାଧ୍ୟମରେ ଏହା ଏକତା ଅଣି ପାରିବ ବୋଲି ମତବ୍ୟକ୍ତ କରିଥିଲେ :

If there is anything which embodies the greatness of Indian thought and culture in the past, it is Sanskrit. We donot talk Sanskrit now, but the Indian language of today are either directly descended from Sanskrit or, like the Southern languages, have been closely allied with it. The background of thought and culture of the Southern languages, whether Tamil, Telugu or Malayalam : is closely allied to the background of thought and culture of the Northern languages, because of Sanskrit and its effect on the whole of India. I do not say all of Sanskrit is good, but it has

provided the roots on which India has grown up. If we cut away those roots it will be very bad for us.⁵

ଭାରତୀୟ ଭାଷାର ପ୍ରାଣଦାୟିକା ସଂସ୍କୃତ :

ସଂସ୍କୃତ ଶିକ୍ଷାର ଅଭାବରୁ ମହାଭାରତୀୟ ଚିନ୍ତନ ଓ ଚେତନା ବିଲୋପ ସୃଷ୍ଟି, ଏତଦ୍ ସଙ୍ଗେସଙ୍ଗେ ଭାରତର ଘୋର ଅନିଷ୍ଠ ସୃଷ୍ଟି ବୋଲି ପଣ୍ଡିତ ନେହେରୁଙ୍କ ଉପର୍ଯ୍ୟୁକ୍ତ ବାଣୀ ଯେପରି ପ୍ରଶିଧାନ ଯୋଗ୍ୟ ସେହିପରି ଭାରତୀୟ ଭାଷାକୁ ବଳିଷ୍ଠ ଏବଂ ଉଜ୍ଜ୍ୱଳ କରିବାରେ ସଂସ୍କୃତ ଭୂମିକା ହିଁ ଅନବଦ୍ୟ ବୋଲି ତାଙ୍କର ଅଭିମତ ସତତ ସ୍ୱୀକାର୍ଯ୍ୟ । ତାଙ୍କ ଭାଷାରେ— Northern languages, apart from the four southern languages, are daughters of Sanskrit and have grown out of Sanskrit. The other languages also, to some extent, have grown from that root and have been closely associated and affected by Sanskrit.⁶

ଭାରତ ପାଇଁ ସଂସ୍କୃତର ଅବଦାନ ଅତୁଳନୀୟ :

ସଂସ୍କୃତ ଭାଷା ଯଦି ନ ଥାନ୍ତା ତାହେଲେ ଭାରତ ଅଜି ବିଶ୍ୱରେ ଏହି ବିଶିଷ୍ଟ ସ୍ଥାନ ଲାଭ କରି ପାରିନଥାନ୍ତା ବୋଲି ବହୁବାର ମୁକ୍ତକଣ୍ଠରେ ସ୍ୱୀକାର କରି କରାହରଲାଲଙ୍କ କହିଛନ୍ତି—

I often wonder which is the most important of many things that have distinguished India in the past in its history of thousands of years. I have no doubt in my mind that it is the Sanskrit language. I think it is that which has embodied the genius of our race, the wisdom of our race and almost every thing that has come out in later years can some how be found to have sprung from this magnificent language.⁷

ସଂସ୍କୃତ ଶିକ୍ଷା :

ପଦ୍ୟର ପ୍ରକାଶ କରିବାକୁ ତାଙ୍କର ବ୍ୟାକୁଳିତ ମନ ଭାରତର ଜୀବନ୍ତ ପରମ୍ପରାକୁ ରକ୍ଷିମନ୍ତ କରିବାକୁ ସତତ ଅପ୍ତାନ ଦେଇ କହୁଥିଲା— I should like to encourage the learning of Sanskrit as widely as possible. Sanskrit gives a certain basis and foundation for our present day languages, still strengthens them, gives them depth and so on. We should cherish it.⁸

ସଂସ୍କୃତ ଶିକ୍ଷା ମାଧ୍ୟମରେ ଯେ ଜନସାଧାରଣଙ୍କ ମଧ୍ୟରେ କେବଳ ଯେ ଭାଷାଗତ ଏକତା ଏବଂ ଭାବଗତ ସଂହତି ସ୍ଥାପନା ପାଇଁ ସେ ବ୍ୟାକୁଳ ଥିଲେ, ତାହା ନୁହେଁ, ଏତଦ୍ଭିନ୍ନ ସଂସ୍କୃତରେ ଲୁହାୟିତ ଅମୂଲ୍ୟ ତତ୍ତ୍ୱକୁ ଲୋକଲୋଚନକୁ ଅଣିବାକୁ ସେ

ନେହେରୁଙ୍କ ଦୃଷ୍ଟିରେ ସଂସ୍କୃତ

ଅଧ୍ୟାପକ ସଦାନନ୍ଦ ଦାଶିତ

ଆଧୁନିକ ଭାରତର ଶିର୍ମାତା ପଣ୍ଡିତ ଜବାହରଲାଲ ନେହେରୁଙ୍କୁ ଜଣେ ରାଷ୍ଟ୍ରନାୟକ ଓ ରାଜନୀତିଜ୍ଞ ଭାବେ ଲୋକମାନେ ଯେପରି ଜାଣନ୍ତି ତାଙ୍କୁ ଜଣେ କୁଟୁବିଦ୍ୟା ଲେଖକ ଏବଂ ଭାରତୀୟ ସଂସ୍କୃତିର ଉତ୍ଖାତା ରୂପେ ଯେପରି ଜାଣନ୍ତି ନାହିଁ । ଭାରତମାତାର ଅନ୍ତର୍ନିହିତ ଚରଣକୁ ଅନ୍ୱେଷଣ କରି ସେ ଯେଉଁ ସତ୍ୟକୁ ଉପଲବ୍ଧି କରିଥିଲେ ତାହା ତାଙ୍କ ଉଚିତ Discovery of India ପୁସ୍ତକର ପ୍ରତି ପୃଷ୍ଠାକୁ ଅଳଙ୍କୃତ କରିଛି । କେବଳ ସେତିକି ନୁହେଁ ବିଭିନ୍ନ ପ୍ରସଙ୍ଗରେ ଭାରତର ପ୍ରଶଂସା ଏବଂ ପ୍ରଶଂସାର୍ଥୀୟ ପ୍ରକାଶିକା ସଂସ୍କୃତ ଭାଷାର ମହତ୍ତ୍ୱକୁ ପଣ୍ଡିତ ନେହେରୁ ମୁଗ୍ଧକଣ୍ଠରେ ଘୋଷଣା କରୁଥିଲେ । ଲୋକଦଳର ଗୁରୁତ୍ୱପୂର୍ଣ୍ଣ ବିଚାରରେ ଅଥବା ସାହିତ୍ୟିକ ସମାବେଶରେ ତାଙ୍କର ଦୁର୍ଭାବ ସୁଲଭ କାର୍ତ୍ତିକ୍ୟ ଗାଆ ସଂସ୍କୃତ ଭାଷାର ପ୍ରଶଂସାରେ ମୁଗ୍ଧ ହୋଇ ଉଠୁଥିଲା । ସଂସ୍କୃତ ଭାଷାର ଅଧ୍ୟୟନ ଉପରେ ଏ ସମ୍ପର୍କ ଗୁରୁତ୍ୱ ଅରୋପ କରୁଥିଲେ ।

ନେହେରୁଙ୍କ ସ୍ୱପ୍ନ ଭାରତର ଶିର୍ମାତା ବାପୁଜୀଙ୍କୁ ଗୁପ୍ତସୂତ୍ର ହୋଇ ପାରିବ ନାହିଁ ଏବଂ ସଂସ୍କୃତ ଭାଷାର ଅଧ୍ୟୟନ ଉପରେ ସରକାରଙ୍କ ସେୟ ମନୋବୃତ୍ତି ବିଶେଷ ଫଳ ପାଇନାହିଁ । ପଣ୍ଡିତ ନେହେରୁଙ୍କ ଉକ୍ତି ସମ୍ପୂର୍ଣ୍ଣ ଉଦ୍ଧାର କରି ସଂସ୍କୃତ ଭାଷାର ବହୁତ ମହତ୍ତ୍ୱ ଉପରେ ଅଲୋକପାତ କରିବା ଏହି ନିବନ୍ଧର ଉଦ୍ଦେଶ୍ୟ ।

ସଂସ୍କୃତ ଏବଂ ଭାରତୀୟତା :

ପୁରୀ ବିଶ୍ୱବିଦ୍ୟାଳୟର ସମ୍ପାଦକଙ୍କ ମହୋତ୍ସବରେ ତାଙ୍କୁ ଭାଷଣ ଦେବା ପୂର୍ବରୁ ନେହେରୁଙ୍କୁ ସଂସ୍କୃତ ଭାଷାରେ ଅଭିନନ୍ଦନ ଲେଖନ କରାଯାଇଥିଲା । ସ୍ମରଣର ଉତ୍ତରରେ ପଣ୍ଡିତଙ୍କ ଯେଉଁ ସତ୍ୟର ଉଦ୍ଘାଟନ କରିଥିଲେ ତାହା ବିଭବାଳ ନିମିତ୍ତ ଅମ୍ଭର ଉଦ୍ଦେଶ୍ୟ । ପ୍ରତ୍ୟେକ ଭାରତୀୟ ଅମ୍ଭ ସଂସ୍କୃତ ସହିତ ଏକ ନିବିଡ଼ ସମ୍ପର୍କ ସୂତ୍ରରେ ସୁଭାବିକ ଭାବରେ ବନ୍ଧା ହୋଇଛି । ସେ କହିଥିଲେ -

Unfortunately, I have had no occasion to learn Sanskrit either in school or elsewhere. Consequently, I am unable to follow adequately the Sanskrit citations just read out by the Dean. But I must confess that I was greatly moved and thrilled by the mellifluous rhythm of the Sanskrit language. Even the mere sound of that language has gently touched and stirred the inner core of my heart. I believe that history itself has established a kind of innate affinity between Sanskrit and my Indian soul.¹

ସଂସ୍କୃତ ହିଁ ଭାରତର ଅମୂଲ୍ୟନିଧି :

ଜୀବନରେ କେବେହେଲେ ସଂସ୍କୃତ ପଢ଼ିବାର ସୁଯୋଗ ନ ପାଇ ମଧ୍ୟ ସଂସ୍କୃତ ଭାଷାର ମହତ୍ତ୍ୱତାକୁ ସେ ଚିନିଚିନ କରି ଅନୁଭବ କରୁଥିଲେ । ଭାରତର ଶିର୍ମାତାଙ୍କୁ ଅତୀତ ବିଦ୍ୟାବୃତ୍ତି ନିର୍ମାଣରେ ସଂସ୍କୃତ ଯେପରି ମହତ୍ତ୍ୱପୂର୍ଣ୍ଣ ଭୂମିକା ଗ୍ରହଣ କରିଥିଲା ବର୍ତ୍ତମାନ ଏବଂ ଭବିଷ୍ୟତରେ ମଧ୍ୟ ସେ ଭୂମିକାକୁ ସ୍ୱୀକାର କରିବାକୁ ପାଇ ସେ କହିଛନ୍ତି—

The past has gone and the present is with us and we work for the future. But I have no doubt that whatever shape that future may take, one of the biggest, the strongest and the powerful and the most valued of our legacies will be the Sanskrit language.²

ସଂସ୍କୃତ ହିଁ ଭାରତର ଗୌରବ :

ଅଗାମୀ ପୁଣ୍ୟରେ ସଂସ୍କୃତ ଭାଷା ଏବଂ ସାହିତ୍ୟର ବିଦ୍ୟ ଅଲୋକରେ ଉନ୍ମୁଳିତ ହୋଇ ଭାରତର ଅମୂଲ୍ୟନିଧି ସଂସ୍କୃତର





ସମ୍ବଲପୁର ବିଶ୍ୱବିଦ୍ୟାଳୟର ସମାବେଶନ ଉତ୍ସବରେ ଯୁ.ଜି.ସି. ଚେୟାରମ୍ୟାନ୍,
ପ୍ରଫେସର ଶ୍ରୀଯୁକ୍ତ ପଣସାଲ

ବେଶ୍ଟିଡ ଥିଲେ । ପଣ୍ଡିତ ନେହେରୁ କହିଥିଲେ— I should like to promote the study of Sanskrit and to put our scholars to work, to explore and to bring to light the buried literature in this language that has been almost forgotten.⁹

ଦାସ୍ତ ଲାଖର ଅଧ୍ୟୟନ ଏବଂ ବ୍ୟବହାର ଅଗାଧରୁ ଏହା କ୍ରମେ ପରି ପ୍ରଚାରରେ ପରିଣତ ହୁଏ, ତାହେଲେ ଭାରତର ଅତୀତରାଜ୍ୟ ଶକ୍ତି ଘଟିବ ବୋଲି ଉଚ୍ଚିଷ୍ଠତ ବ୍ୟାପକମାନଙ୍କୁ ସତର୍କ କରିଦେଇ ନେହେରୁ କହିଛନ୍ତି—

I am an admirer of Sanskrit, not that I know very much of Sanskrit, but I admire it greatly. I think that it would be very pity if Sanskrit becomes a completely dead language in India at any time. That would do great damage to all that we stand for in India.¹⁰

ମର୍ତ୍ତେ ମର୍ତ୍ତେ ଦାସ୍ତର ଉପାଦେୟତାକୁ ଅନୁଭବ କରି ଏହାର ବ୍ୟବହାର, ଶିକ୍ଷା, ପୁରୁଷା ପାଇଁ ଅଧୁନ ଦେଉଥିବା ନେହେରୁଙ୍କ ଏହି ଅଭିବ୍ୟକ୍ତି ସମସ୍ତଙ୍କ ପାଇଁ ସ୍ମରଣୀୟ ।

ଲୋକଭାଷା ପ୍ରଚାର ସମିତି, ବଡ଼ ଓଡ଼ିଆ ମଠ, ପୁରୀ ।

References

1. Nehru's speech at the University of Poona on the occasion of conferring the honorary degree of D.Litt. on him (Quoted in the address of Prof. R.N. Dandekar on the occasion of the first convocation of Sri Jagannath Sanskrit University, Puri, August, 16, 1985.)

2. Quoted in the address of Dr Shankar Dayal Sharma, Hon'ble Vice-President of India, on the occasion of inaugurating the all-India Sanskrit Convention at Sapru House, New Delhi on 19.8.1989.

3. Report of the Sanskrit Commission, 1956-57, Page-72.

4. Loka Sabha Debates, Page-32

5. Quoted in the message of Shri E.S. Venkataramiah, Hon'ble Chief Justice of India, sent to the India Digest, Hongkong, No.15, Nov/Dec.-1989.

6. Ibid

7. Quoted in the address of Dr. Shankar Dayal Sharma, Hon'ble Vice-President of India, on the occasion of inaugurating the All India Sanskrit convention at Sapru House, New Delhi on 19.8.1989.

8. Quoted from the message of Shri E.S. Venkataramiah, Hon'ble Chief Justice of India, sent to the India Digest, Hongkong, No.15, Nov/Dec.-1989.

9. 'Hindu', 13.12.1949

10. Quoted in the message of Shri E. S. Venkataramiah, Hon'ble Chief Justice of India, sent to the India Digest, Hongkong, No.15, Nov/Dec.-1989.



କଟକଠାରେ ସବୁ ବିକଳାଙ୍ଗ ଓ କୁଷ୍ଠରୋଗୀମାନଙ୍କ ଶ୍ରେଣୀ ଦାନ

ଭୂକମ୍ପ ପ୍ରସଙ୍ଗ



ଭାରତର... ୦୪: ଆସେକ୍ଟର



ଓଡ଼ିଶା ବିଧାନସଭା

ନିର୍ବାଚନ ମଣ୍ଡଳ	ପ୍ରାର୍ଥୀଙ୍କ ନାମ	ଦଳ	କେତେ ଭୋଟ ପାଇଛନ୍ତି	କେତେ ଅଧିକ ଭୋଟରେ ଜିତିଛନ୍ତି
ପାଟଣା	ଜଗନ୍ନାଥ ମହାନ୍ତି	ଇନ୍ଦ୍ରପାଠ	୫୦,୧୧୮	୧୪,୧୭୭
ଧର୍ମଶାଳା	ଗୁରୁ ଚରଣ ଟିକାଏଡ଼	ଇନ୍ଦ୍ରପାଠ	୫୨,୫୪୮	୨୧,୪୧୫
ବରଗଣା	ଅମର ପ୍ରସାଦ ଶତପଥୀ	ଇନ୍ଦ୍ରପାଠ	୫୫,୮୪୪	୧୫,୦୯୭
ବେଲୁପାଳା	କେତ ପ୍ରକାଶ ଅଗ୍ରୱାଲ	ଇନ୍ଦ୍ରପାଠ	୫୩,୭୮୪	୨୪,୬୫୫
କୋରାପୁର	ଅଶୋକ କୁମାର ଦାସ	ଇନ୍ଦ୍ରପାଠ	୬୧,୧୩୮	୨୭,୫୦୮
କଟକପାଲିକା	ସଂଦ୍ ମୁଦ୍ରାପାଟିଲ ଅହମଦ	ଇନ୍ଦ୍ରପାଠ	୫୬,୩୬୫	୩୯,୧୨୭
ବିଜୟପୁର	ପ୍ରମିଳା ମହାନ୍ତି	ଇନ୍ଦ୍ରପାଠ	୨୯,୮୮୬	୪,୨୭୦

କଳିହାଣ୍ଡି

କଟକ	ବୃହସ୍ପତି ମାଝି	ଇନ୍ଦ୍ରପାଠ	୩୧,୮୧୨	୧୮,୩୧୭
କୋରାପୁର	ସୁରେନ୍ଦ୍ର ପାଟିପାଣି	ଇନ୍ଦ୍ରପାଠ	୨୬,୫୮୪	୧୩,୪୮୮
କୁଅପାଳା	ଘଣ୍ଟିପାଳ ମାଝି	ଇନ୍ଦ୍ରପାଠ	୪୦,୯୯୭	୨୬,୫୬୯
କେଶିକା	କିଶୋର କର ସିଂହଦେଓ	ଇନ୍ଦ୍ରପାଠ	୩୮,୪୧୮	୯,୬୩୮
ଧରମପୁର	ଉତ୍ତମ କୁମାର ଦେମାଲ	ଇନ୍ଦ୍ରପାଠ	୩୦,୭୫୩	୧୨,୨୯୭
କୋରାପୁର	ଅକିର ଦାସ	ଇନ୍ଦ୍ରପାଠ	୨୮,୦୪୪	୪,୧୨୫
କରକା	କଳକର ମାଝି	ଇନ୍ଦ୍ରପାଠ	୩୦,୧୭୬	୧୬,୦୩୪
କୁମାରପୁର	ବିକ୍ରମଚନ୍ଦ୍ର ଦେଓ	ଶି.କେ.ପି	୨୫,୩୯୪	୯,୨୬୮

କେନ୍ଦୁଝର

କେନ୍ଦୁଝର	ପଦ୍ମାବତୀ ପାଣି	ଇନ୍ଦ୍ରପାଠ	୪୧,୩୧୫	୨୮,୨୩୩
କେନ୍ଦୁଝର	କାନ୍ତକୃଷ୍ଣ ନାୟକ	ଇନ୍ଦ୍ରପାଠ	୩୨,୯୦୬	୨୩,୮୯୭
କେନ୍ଦୁଝର	କୋରାପୁର ମାଝି	ଇନ୍ଦ୍ରପାଠ	୩୦,୦୫୯	୧୮,୨୯୭
କେନ୍ଦୁଝର	ନୀଳାଦ୍ରୀ ନାୟକ	ଇନ୍ଦ୍ରପାଠ	୪୦,୫୨୮	୨୯,୯୫୫
କେନ୍ଦୁଝର	ଦୀପକାନ୍ତ କେଶରୀ	ଇନ୍ଦ୍ରପାଠ	୪୮,୯୪୭	୧୫,୬୩୩
କେନ୍ଦୁଝର	କେଶରୀନାଥ ପାଣି	ଇନ୍ଦ୍ରପାଠ	୪୯,୫୦୭	୩୪,୫୫୮

କୋରାପୁଟ

କୋରାପୁଟ	ନୀଳା କାନ୍ତାୟା	ଇନ୍ଦ୍ରପାଠ	୨୮,୮୨୦	୩,୧୦୯
କୋରାପୁଟ	ହରିକୃଷ୍ଣ ଶି	କଂଗ୍ରେସ	୩୪,୭୯୦	୫,୮୦୬
କୋରାପୁଟ	ରାମଚନ୍ଦ୍ର ରାୟ	କଂଗ୍ରେସ	୩୭,୨୭୩	୧୩,୦୧୧
କୋରାପୁଟ	ଅକ୍ଷୟ ପରିଡା	ଇନ୍ଦ୍ରପାଠ	୨୧,୨୨୭	୧,୮୬୦
କୋରାପୁଟ	ପାଟିଲ ମାଝି	ଇନ୍ଦ୍ରପାଠ	୪୬,୦୮୩	୨୯,୯୨୯
କୋରାପୁଟ	ରଘୁନାଥ ପଟ୍ଟନାୟକ	କଂଗ୍ରେସ	୩୨,୯୪୭	୨,୫୩୧
କୋରାପୁଟ	କେଶରୀ ନାୟକ	ଇନ୍ଦ୍ରପାଠ	୨୪,୯୪୯	୧,୮୮୧
କୋରାପୁଟ	ରାମକୃଷ୍ଣ ଦେବଦାସ	ଇନ୍ଦ୍ରପାଠ	୩୬,୨୦୩	୧୦,୧୫୩
କୋରାପୁଟ	କୃଷ୍ଣଚନ୍ଦ୍ର ମାଝି	ଇନ୍ଦ୍ରପାଠ	୩୩,୮୨୬	୧୩,୨୯୪